ALMANAQUE
DA
PARNAÍBA

ANO XVI — 1939

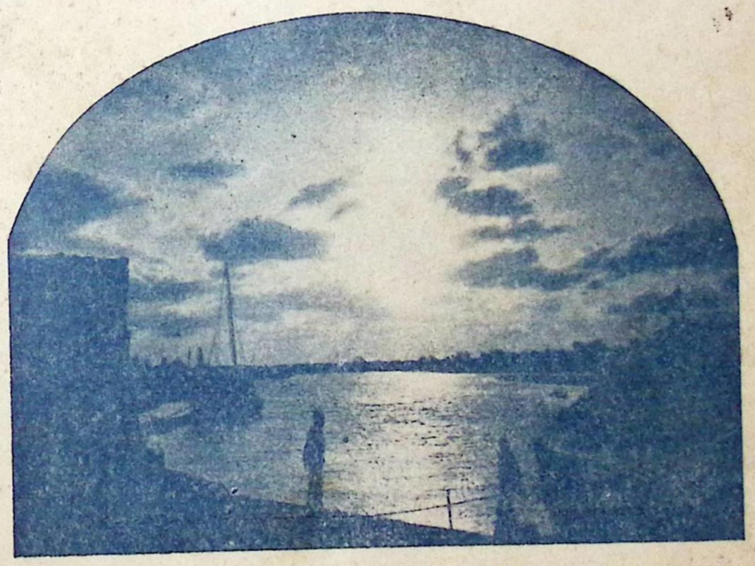

Pôr de sol no rio Parnaíba

EDITOR
BENEDICTO DOS SANTOS LIMA
RUA DUQUE DE CAXIAS, 18
PARNAÍBA — E. DO PIAUÍ

Almanaque da Parnaiba

FUNDADO EM 1924

Registrado na Junta Comercial do Estado sob o n. 19

Licenciado pelo Decreto-Lei n. 300 de 24 de Fevereiro de 1938

— DECIMA SEXTA EDIÇÃO —

— ININTERRUPTA —

1939

Calendario, Literatura, Estatisticas, Charadas, Resenha da Cidade e Assuntos Comerciais

FARTA COLABORAÇÃO SOBRE O ESTADO DO MARANHÃO

DIREÇÃO:

BENEDICTO DOS SANTOS LIMA

EDITOR — PROPRIETARIO

(DA ASSOCIAÇÃO BRASILEIRA DE IMPRENSA)

Telegr. BEMBEM — Telef. 152

RUA DUQUE DE CAXIAS N. 18

PARNAÍBA EST. DO PIAUÍ

BRASIL

Moraes & Companhia

End. Teleg: MORAES — Rua Coronel Ribeiro, 30
CAIXA POSTAL, 30
Parnaiba — Piauí — Brasil

SECÇÃO INDUSTRIAL

Empresa de Navegação no Rio Parnaiba, Usinas para beneficiamento e prensagem de algodão
Fabrica de oleos vegetaes e sabões diversos. Officina Mechanica e serraria.

SECÇÃO DE EXPORTAÇÃO

Algodão em pluma, linters oleos vegetaes, sabões, residuos de caroço de algodão etc.

SECÇÃO DE IMPORTAÇÃO:

Automoveis e caminhões "FORD" motocycletas "TRIUMPH"; radios "PHILIPS" refrigeradores "ELECTROLUX"; kerosene, gazolina e oleo "TEXACO"; pneus e camaras "GOODYEAR" e artigos de eletricidade em geral.

SECÇÃO DE REPRESENTAÇÕES:

AGENTES DA:

The Texas Company (S. A.) Ltd.
Ford Motor Company Exports, Inc.
The Goodyer Tire & Ruber Co. of South America
Companhia Electrolux S. A.
S. A. Philips do Brasil
Willy Borghoffe & Cia,
Triumph Werke Nürnberg, A-G.

Agencias proprias em Teresina e Floriano

Correspondencias em todas as localidades do interior do Estado.

CALENDARIO PARA 1939

FESTAS RELIGIOSAS FIXAS

Circumcisão de N. Senhor (Ano Novo)	1	de Janeiro
Os Reis Magos (Epifania)	6	de Janeiro
Purificação de Nossa Senhora	2	de Fevereiro
Anunciação de Nossa Senhora	25	de Março
S. João Batista	24	de Junho
S. Pedro e S. Paulo	29	de Junho
Assumção de Nossa Senhora	15	de Agosto
Natividade de Nossa Senhora	8	de Setembro
Todos os Santos	1	de Novembro
Finados	2	de Novembro
Conceição de Nossa Senhora	8	de Dezembro
Natal	25	de Dezembro

FESTAS RELIGIOSAS MOVEIS

Quinquagesima (Carnaval)	19	de Fevereiro
Quarta feira de Cinzas	22	de Fevereiro
Paschoa (Domingo de Aleluia)	9	de Abril
Ascenção	18	de Maio
Espirito Santo (Pentecostes)	28	de Maio
Trindade	4	de Junho
Corpo do Cristo	8	de Junho
Primeiro Domingo de Advento	3	de Dezembro

FESTAS NACIONAES DO BRASIL

1 de Janeiro — Confraternisação Universal.
19 de Março — José Anchieta, apostolo dos indios.
21 de Abril — Execução de Tiradentes (1792).
1 de Maio — Festa do Trabalho.
7 de Setembro — Independencia do Brasil (1822)
2 de Novembro — Comemoração geral dos mortos.
15 de Novembro — Proclamação da Republica (1889).
25 de Dezembro — Natal.

Feriados no Foro Federal — De 1 de Fevereiro a 31 de Março: na Semana Santa desde a quarta-feira de Trevas até completarem 8 dias.

ECLIPSES

Haverá, no ano de 1939, quatro eclipses, a saber:

1.) Eclipse anular do Sol, no dia 19 de Abril, entre as 11 horas e 25 minutos, e as 16 horas e 4 minutos; visivel na America do Norte; e Invisivel no Brasil.

2.) Eclipse total da Lua, no dia 3 de Maio; começará ás 9 horas e 23 minutos, e terminará ás 15 horas; invisivel no Brasil.

3.) Eclipse total do Sol, no dia 12 de Outubro, tambem invisivel no Brasil. Começará ás 15 horas e 34 minutos, e terminará ás 19 horas e 45 minutos, sendo visivel na Oceania e na parteSul da Argentina e do Chile, entre os 44 gráus de latitude e o extremo Sul desses dois paises.

4.) Eclipse parcial da Lua, visivel no Brasil, no dia 28 de Outubro, entre os 41 minutos depois da meia noite, e as 6 horas e 31 minutos.

BENTO LEÃO & CIA.

SOCIOS:

Industria — Capitalista BENTO LEÃO
ALBINO LEÃO DA FONSECA
HONORATO DRUMOND DE CARVALHO

End. Telegr.: B I N Ú

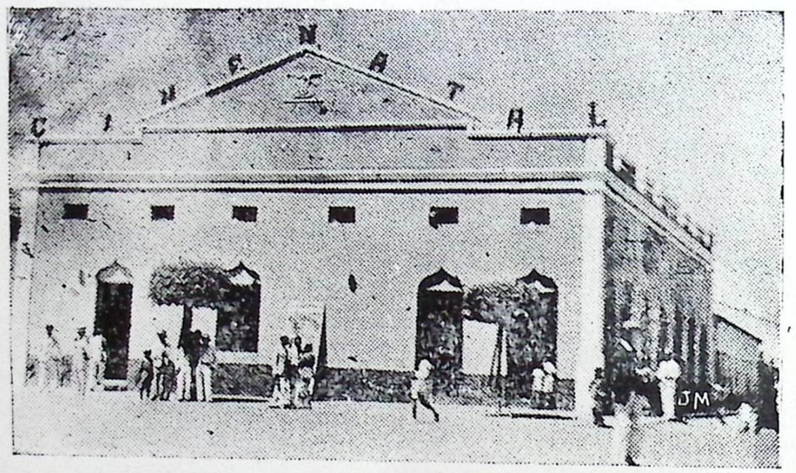

Empreza Cinematografica CINE NATAL
funcionando em predio proprio dispõe de amplo e confortavel salão, satisfazendo desta maneira ao mais exigente habituée.
Movido á eletricidade por aparelhos da grande e conceituada marca CINETHON preenchendo assim as aspirações dos que lhe visitam.

CONFEITARIA NATAL
Na parte lateral do predio com farta iluminação, está localisada a secção supra servida convenientemente, por pessoal idoneo, aptos a atenderem prontamente aos frequentadores do cinema
O saboroso café que é servido e manipulado em aparelhos eletricos, possue os requisitos de rigorosa higiene

Prontidão absoluta em atender a todos.

Escritorio Av. ALVARO MENDES
COMISSÕES CONSIGNAÇÕES
AGENTES DA COMPANHIA SULACAP
Agencia dos vapores — JOAQUIM CRUZ e 15 DE NOVEMBRO
Fabrica de gêlo e beneficiar cereaes
Rua Deiso Fonseca
FLORIANO PIAUI

JANEIRO		Capricornio	31 Dias
1	Dmgo.	*Circ. de N. Senhor*	
2	Segunda	Fulgencio, Isidorio	
3	Terça	Florencio, Genoveva	
4	Quarta	Aquilino, Eugenio	
5	Quinta	Emilia, Simão	
6	Sexta	*Os Reis Magos,*	
7	Sabado	Luciano, Theodoro	
8	Dmgo.	Apolinario, Lourencio	
9	Segunda	Adriano,Basilissa	
10	Terça	Gonçalo, Guilherme	
11	Quarta	Anastacio, Hortensia	
12	Quinta	Cesarina, Ernesto	
13	Sexta	Hilario, Remigio	
14	Sabado	Felix, Valentino	
15	Dmgo.	Amaro, Mauro	
16	Segunda	Bernardo, Honorato	
17	Terça	Antão, Rosalina	
18	Quarta	Florida, Prisca	
19	Quinta	Julio, Martha	
20	Sexta	Sebastião	
21	Sabado	Epiphanio, Ignez	
22	Dmgo.	Anastacio, Vicente	
23	Segunda	Bernardo, Ildefonso	
24	Terça	Timotheo, Babiles	
25	Quarta	Conversão de S. Paulo	
26	Quinta	Policarpo, Vitorina	
27	Sexta	João Crisóstomo	
28	Sabado	Floriano Leonides,	
29	Dmgo.	Francisco de Sales	
30	Segunda	Hipolito, Jacinta	
31	Terça	Luiza, Marcela	

Para as pessôas nascidas neste mês:

As pessôas nascidas em Janeiro serão calmas, reservadas, comedidas nos seus atos, passando mesmo por creaturas indiferentes. Serão excessivamente sinceras, tendo consequentemente horror á mentira e a hipocrisia. Os homens serão filósofos, poetas, sociólogos; as mulheres, arrebatadas, terão personalidade. Serão bôas esposas e mães carinhosas.

Signo . . . . . Aquário
Pedras do mês . . Granada ou rubi.
Flor predileta . . . Campainha
Côr preferivel . . . . Azul
Melhores mêses . . Março e Novembro
Dia favorável . . . .Quarta-feira

Feriados: dia 1 (federal) e dia 20 (só no Distrito Federal.)
Comemorações religiosas: dia 20 (S. Sebastião).

CROMOS

I

O PERIGO DO DESCASO

Não vale o verme uma tróva
Das dôres que nos consomem
Mas, no banquete da cóva,
Um verme devora um homem!

O beijo é a caricia louca
De dois seres que se afagam
Mas, de um beijo em plena bôca,
Que males não se propagam?!...

Os batalhões de bacilos
Marcham, serenos, tranquilos,
Seguros da sua ação.

E o homem nem vê o perigo!...
— Quanto menor é o inimigo,
Tanto maior é a traição...

R. PETIT

O Alcool, Amigo e Inimigo

A concepção de que o álcool não serve sinão para o mal e que deveria ser banido da circulação, é inteiramente errônea. Muito ao contrario, o alcool tem innumeros e valiosos empregos. É um grande amigo da espécie humana, quando colocado no logar que lhe compele, isto é, fóra do corpo.

O alcool é utilissimo na manufatura de tecidos, na desinfeção, nas tinturas, nos vernizes, films, perfumes, objétos de celulóide; nas artes e ciencias, apenas a àgua o sobrepuja em importancia. O alcool possúe dois caracteristicos que o tornam tão util nos diversos casos já mencionados. Primeiro — dissolverá o que a a água é incapaz de dissolver. Segundo — é um deshidratante. Justamente porque absorve a água, é o alcool um excelente presservador. Endurece os corpos que a água amolece Mas, quando ingerido, disfarçado em vinho, cerveja, whisky, cachaça ou outras bebidas fortes, degenera e esclerosa os tecidos de que se compõe o organismo humano. É conhecido o efeito do álcool sôbre os rins e as arlérias.

Justamente por dissolver matérias oleosas, o álcool tambêm dissolverá as substâncias proteloras das nossas células, denominadas lipoides. Essa substância organica é especialmente ne-

AGENCIA CRUZ

(FUNDADA EM 1915)

COMISSÕES — CONSIGNAÇÕES

Representações de Casas e Fabricas Nacionaes e Extrangeiras

AGENTE DE:

CIA. PARAÍBA DE CIMENTO PORTLAND S/A (Cimento DOLAPORT, o melhor cimento Nacional, superior aos similares extrangeiros)

Cia. Industrias Brasileiras Portela, S/A
Rio e Recife, papeis em geral

A. PORTELA & Cia. Ltda.
ABRAMO EBERLE & Cia., (A maior fabrica metalurgica da America do Sul)
CARLOS DE BRITO & Cia — Rio e Recife, São Paulo e etc.
(Produtos marca "PEIXE")
ALBERTI & STADLER (Aluminio "CHALEIRA"
ASTRUP & Co. A/S (Bacalhau da Noruega)
Cia. UNIÃO MERCANTIL (Alagoas)
EMPREZA ALCOOLICA BRASILINA, Ltda. (Recife)
EMPREZA DE FIOS E RÊDES, Ltda. (Fortaleza
COMERCIO E INDUSTRIAS SOUSA NOSCHESE S/A
(Louça esmaltada — Artigos Sanitarios)
DIAS GARCIA & Cia. Ltda. (Ferragens em alta escala mascaras "DELTA" contra poeira e gazes)
FABRINO DE OLIVEIRA & Cia. Ltda. (Tecidos em geral) Rio
FABRICA SÃO LUIZ DURÃO S/A (Armazem e Sacaria em geral) — Rio

Seção de Redespacho de mercadorias em transito
Depositario das Machinas de escreve "KAPPEL"
Distribuidor do sabão "CARYRY" do Ceará
Referencias: BANCO DO BRASIL e BANCO OF LONDON

A. CRUZ - CAIXA POSTAL, 30
TELEGR. CRUZ

Rua Candido Mendes, 124 (Loja)

São Luiz — Maranhão — Brasil

FEVEREIRO		Aquario	28 dias
1	Quarta	Brigida, Inacio	
2	Quinta	*Purificação de N. Senhora*	
3	Sexta	Braz, Patricio	
4	Sabado	André, Gilberto	
5	**Dmgo.**	Agueda, Paulo	
6	Segunda	Amandia, Dorothéa	
7	Terça	Maximiano, Ricardo	
8	Quarta	Gudula, João da Mata	
9	Quinta	Apolonia, Aldo	
10	Sexta	Amancio, Arnaldo	
11	Sabado	Adolfo, Lazaro	
12	**Dmgo.**	Eulalia, Gaudencio	
13	Segunda	Benigno, Catarina	
14	Terça	Cristina, Valentim	
15	Quarta	Elias, Fuastino	
16	Quinta	Armando, Juliana	
17	Sexta	Beatriz, Donato	
18	Sabado	Constancia, Lucio	
19	**Dmgo.**	Quinqugesima *(Carnaval)*	
20	Segunda	Eleutero	
21	Terça	Eleonor, Germano	
22	Quarta	*Cinzas*	
23	Quinta	Abilio, Pedro Damiano	
24	Sexta	Edelberto, Matias	
25	Sabado	Cesario, Walburga	
26	**Dmgo.**	Alexandre, Nestor	
27	Segunda	Leandro, Torquato	
28	Terça	Ramão, Serapião	

Para as pessôas nascidas neste mês:

Os que nascem em Fevereiro são de fértil imaginação, mas, excessivamente nervosos. Terão pendor para as artes, onde, porém, não triunfarão. Serão felizes no comércio. Ambiciosos, hábeis, dotados de espirito combativo, conseguirão o que desejam. As mulheres serão amorosas, ciumentas, egoistas mesmo, mas donas de um excelente coração, Terão saúde; com tudo padecerão dos nervos e de doenças imaginárias.

Signo . . . . . Peixes
Pedras do mês . Safira, opala ou turqueza
Flor predileta . . . . . Cravo
Côres preferidas . . Verde claro ou rosa
Melhores mêses . . . Abril e Agosto
Dia favoravel . . . . . Sábado

CARNAVAL: dias 19, 20 e 21.
Comemorações Religiosas: dia 2,

CROMOS

II

A LOGICA DA PRECAUÇÃO

A Julica e o Nicanôr
Amavam-se, loucamente.
Um dia, o moço, imprudente,
Pediu um beijo de amôr.

E insistiu — Deixa, consente...
Um beijo não tem valôr!..
Logo, a moça bruscamente,
Disse a tremer de pudôr:

— Não!.. Minha bôca humilhada,
Em sua bôca não pousa...
Se um beijo não vale nada,

Como você mesmo atesta,
Não vou lhe dar uma cousa
Quando essa cousa não presta!...

R. PETIT

cessária para proteger as células nervosas. Quando os lipoides são molestados, o que acontece sob a ação de narcóticos, todos os sentidos diminuem. Há anos atrás empregava-se o álcool como um anestésico, para operações. Porém, seus efeitos foram julgados tão nocivos que foi abandonado, sendo substituido pelo clorofórmio e eter, ambos os quais se obteem, em parte, graças ao álcool.

Um ou dois copos de cerveja afetarão a vista de forma a embaraçar o sentido da visão. O campo visual diminuirá e as cores não serão tão bem distinguidas e por isto, um motorista facilmente desobedecerá a um sinal luminoso, ocasionando, não raro, um desastre de graves consequencias.

Também o cérebro não funcionará normalmente, embora pequena a quantidade ingerida. O periodo de reação numa pessôa normal, da retina ao cérebro e deste aos musculos, é de apenas um quinto de segundo. Nas estradas de rodagem é comum a velocidade de 80 kilometros a hora. Um motorista, com o sistema nervoso inlegro, ao qual se depare um súbito obstaculo no caminho, por exemplo, uma criança que se projete em corrida para a frente do veiculo, dependerá no alto psiquico, para evitar o desastre e decidir a sua ação, um quinto de segundo. Do tempo dessa decisão mental, á ação de frear o carro a oitenta kilometros ho-

José João de Sousa & Cia.

— Casa Fundada em 1815 —

A MAIS ANTIGA DESTA PRAÇA

TEM SEMPRE A VENDA E POR PREÇOS BASTANTE REDUZIDOS

TECIDOS FINOS E GROSSOS,

FERRAMENTAS GROSSAS,

ESTIVAS, MIUDEZAS, ARMARINHOS

E GRANDE NUMERO DE OUTROS

Artigos de Pronta colocação, com margem para grandes lucros.

Uma visita aos nossos armazens é sempre oportunidade para um bom negocio.

IMPORTAÇÃO DIRETA DAS MAIS IMPORTANTES PRAÇAS DO SUL E DO ESTRANGEIRO

ESPECIALISTAS EM:

COMISSÕES e CONSIGNAÇÕES

Telegrama **INOSADE** — Telefone, 45

RUA PORTUGAL No. 303

S. Luiz — Maranhão

MARÇO — Aries — 31 Dias

1	Quarta	Adrião (Adriano)
2	Quinta	Carlos, Jaime
3	Sexta	Cunigunda, Hemeterio
4	Sabado	Casimiro, Camila
5	Dmgo.	Frederico, Teofilo
6	Segunda	Felicidade, Fridolino
7	Terça	Tomaz de Aquino
8	Quarta	Emilina, João de Deus
9	Quinta	Francisca Romana
10	Sexta	Atlas, Crescencio
11	Sabado	Constantino, Eutimio
12	Dmgo.	Gregorio, Fina
13	Segunda	Ansovino, Rodrigo
14	Terça	Florentina, Eutiquio
15	Quarta	Henrique, Longuinho
16	Quinta	Abrão, Ciriaco
17	Sexta	Agricela, Gertrudes
18	Sabado	Cabriel, Narciso
19	Dmgo.	José, Landoaldo
20	Segunda	Ambrosio, Aniceto
21	Terça	Bento, Nicolau
22	Quarta	Benavenuto Emidio
23	Quinta	Felix, Liberato
24	Sexta	Agapito, Berta
25	Sabado	*Anunciação de N. Senhora*
26	Dmgo.	Braulio, Ludgero
27	Segunda	José Damasceno
28	Terça	Castor, Rogato
29	Quarta	Ludolfo, Quirino
30	Quinta	Amadeu, João Climaco
31	Sexta	Benjamim, Balbina

Para as pessôas nascidas neste mês:

Os homens nascidos neste mês terão carater reto. Serão arrebatados, precipitados, agindo por vezes sem reflexão, embora venham a arrepender-se posteriormente. Terão pendores acentuados para a politica e para as letras. Devido ao gênio belicoso de que são dotados, seguirão a carreira das armas e serão ótimos soldados. Não se devem casar. Quanto ás mulheres serão afetuosas; gostando muito do dinheiro trabalharão com afinco para obtê-lo.

Signo	Carneiro
Pedras do mês	Rubi, diamante ou topazio
Flor predileta	Violeta
Côr preferavel	Verde ou azul
Melhores mêses	Maio e Junho
Dia favorável	Sábado

Comemorações religiosas: dia 25 (Anunciação de Nossa Senhora.

CROMOS

III

SAUDADE

Três sorrisos, três olhares,
Três poemas escrevi
Com a luz dos vagos cismares
Do momento em que ti vi.

Depois, sulquei outros mares,
Sem querer, envelheci,
Torturado de pezares
De tanto pensar em ti.

Volto. Pois bem, se é verdade
Que me lançaste no olvido,
Busca o teu sonho *dourado*.

Eu fico só com a Saudade
Porque Esta é o sexto sentido
Dos que vivem do passado...

R. PETIT

rarios, o auto percorrerá ainda a distancia de cincoenta e cinco metros, até parar completamente. Mas, se êsse mesmo motorista tivesse ingerido dois copos de vinho contendo uma percentagem de dez por centos de álcool, ou um equivalente, sejam duas garrafas de cerveja, levaria três quintos de segundo, para realizar identica manobra. Nesta diferença de tempo, o seu carro percorreria a distancia de dez metros até a ação de ser freiado, e a criança seria infalivelmente colhida e atropelada.

Justamente porque o álcool afeta o lipoide, essa matéria de proteção dos nervos, os operarios que lidam com maquinismo sofrem tão frequentes acidentes.

Vivemos na éra da máquina, quando o homem necessita possuir todos os seus sentidos aguçados. Um maquinista um aviador nunca deveria ingerir bebidas alcoólicas, pois não só arriscará a propria vida, mas tambem a daqueles que conduz. A lei proibe o aviador de conduzir um aparelho, se bebeu nas ultimas vinte e quatro horas.

Várias e interessantes êxperiencias sôbre os efeitos do álcool no organismo humano tem sido realizadas por cientista, em individos perfeitamente normais, e todas demostram que a pequena quantidade de álcool encontrada num simples copo de cerveja ou vinho considerado

NORDDEUTSCHER LLOYD BREMEN

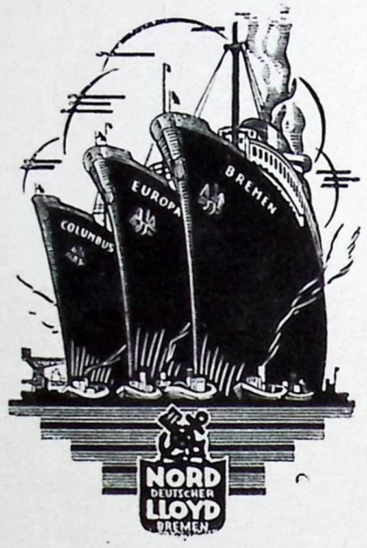

Serviço regular e rapido de vapôres para passageiros e cargas entre a EUROPA e o Norte do BRASIL

LINHAS REGULARES ENTRE

Hamburgo, Bremen,
Antuerpia, Havre, Dunkerk,
Porto, Lisbôa, Madeira,
Pará, Manáos, Maranhão,
Ceará, e Parnaíba (Tutoia)
Tambem Iquitos com baldeação

AGENTES:

Booth & Co. (London) Ltd.

End. Telegr. BOOTH — **PARNAÍBA**

Rua Pres. Getulio Vargas, 41

Caixa Postal. 60 — Telef. 129

PARNAIBA — PIAUÌ

ABRIL		Tauro	30 Dias
1	Sabado	Hugo, Macario	
2	Dmgo.	*Ramos*	
3	Segunda	Pancracio, Reinaldo	
4	Terça	Balduino, Julio	
5	Quarta	*Trevas*	
6	Quinta	*Endoenças*	
7	Sexta	*Paixão*	
8	Sabado	*Aleluia*	
9	Dmgo.	*Pascoa (Aleluia)*	
10	Segunda	Apolonio, Ezequiel	
11	Terça	Lanuino, Leão	
12	Quarta	Vitor, Zeno	
13	Quinta	Hermegildo, Ida	
14	Sexta	Justino, Liduina	
15	Sabado	Anastasia, Basilissa	
16	Dmgo.	Clemencio, Frutuoso	
17	Segunda	Aniceta, Roberto	
18	Terça	Amadeu, Eleuterio	
19	Quarta	Ema, Hermogenes	
20	Quinta	Inez, Sulpicio	
21	Sexta	*TIRADENTES*	
22	Sabado	Caio, Leonidas	
23	Dmgo.	Adalberto, Gerardo	
24	Segunda	Alexandre, Bona	
25	Terça	Aviano, Herminio	
26	Quarta	Cleto, Pedro de Bates	
27	Quinta	Canisio, Tertuliano	
28	Sexta	Maria Prudencio	
29	Sabado	Antonio, Liberio	
30	Dmgo.	Catarina, Perecrino	

Para as pessôas nascidas neste mês:

Todos os que nascem neste mês serão pessôas fortes, sadias, grandemente simpáticas, brandas e bonissimas. Deverão preferir as carreiras artisticas pois no comércio ou na indústria nada farão. Contentar-se-ão com o necessario para viver modestamente.

Os homens serão bons maridos, muito chegados ao lar; as mulheres serão excelentes esposas, donas de irradiante simpatia e de uma imensa bondade.

Signo	Touro
Pedras do mês	Amelista ou diamante
Flor predileta	Lilaz
Côres preferiveis	Branco ou vermelho
Melhores mêses	Junho e Julho
Dia favorável	Terça-leira

Feriado: dia 21.
Comemorações religiosas: dia 2, 5, 6, 7, 8 e 9

CROMOS

IV

MARIA ROSA

Quando ela á cidade vinha
A passos sempre apressados,
Parecia uma andorinha,
Revoando pelos telhados.

Adoeceu a pobresinha!
Depois de uns dias passados,
Morreu a Mariasinha,
Choraram seus namorados . . .

A cidade chorou tanto
Que até o céo verteu pranto!
E, um trovão, quando gemeu,

Sentiu se que ele dizia:
—Morreu a Rosa Maria . . .
—Rosa Maria morreu! . . .

R. PETIT

leve, afetará a visão e o cérebro, dificultando o raciocinio.

Emfim, o álcool pode ser considerado um grande amigo do homem, nas ciências, artes e industrias, mas um terrivel inimigo, quando ingerido, pois, diminuindo todas as faculdades do individuo, priva-o do maximo de sua força produtiva.

(União Brasileira Pró-Temperança)

ERRAMOS!

"Erramos, Erramos!

Tenhamos ao menos a coragem de bater no peito e o proposito de mudar de rumo!

Cumpre-nos colocar de novo a religião no pedestal que lhe compete.

As raças néo-latinas não podem ser instruidas sem o Padre Nosso!

É preciso que o crucifixo, do allo de nossas aulas, inspire e guie os professores e alunos!

É necessario que o Catolicismo, com suas verdades transcendentes, com sua base divina, forme o concreto educativo da nossa sociedade querida.

Si o terreno das construções sociais treme e vacila, é porque falta o cimento armado da idéa de Deus!"

Benito Mussolini

COMPANHIA PAULISTA DE SEGUROS

Séde Social: SÃO PAULO

Capital e reservas:
Rs. 14.000:000$000

Opéra em SEGUROS contra:

FOGO
MARITIMO
TRANSPORTE
ACIDENTES PESSOAES
ACIDENTES DO TRABALHO

A COMPANHIA PAULISTA DE SEGUROS foi fundada em 1906. Até hoje já pagou sinistros num total aproximado de 14.500:000$000 e, o que è mais interessante aos senhores seguardos,

SEM NENHUMA DEMANDA.

Esta é a Divisa da COMPANHIA PAULISTA DE SEGUROS

"Sem Nenhuma Demanda" ou seja "Pagar sem Litigar"

COMPANHIA PAULISTA DE SEGUROS

Agentes Geraes nos Estados do
MARANHÃO e PIAUÍ

Bessa & Companhia

Agentes e
Vistoriadores

MAIO		Geminis	31 dias
1	Segunda	*FESTA DO TRABALHO*	
2	Terça	Atanasio, Mafalda	
3	Quarta	*Descobrimento do Brasil*	
4	Quinta	Floriano, Godoardo	
5	Sexta	Angelo, Elongio	
6	Sabado	João Damasceno	
7	Dmgo.	Augusto, Estanislau	
8	Segunda	Dionisio, Miguel	
9	Terça	Beato, Geroncio	
10	Quarta	Antonio, Aureliano	
11	Quinta	Anastacio, Mamede	
12	Sexta	Domitila, Joana	
13	Sabado	*Fraternidade Brasileira*	
14	Dmgo.	Bonifacio, Justina	
15	Segunda	Izidorio, Mauricio	
16	Terça	João Nepomuceno	
17	Quarta	Bruno, Pascoal	
18	Quinta	*Ascenção*	
19	Sexta	Emilio, Ivo	
20	Sabado	Basilio, Bernardino	
21	Dmgo.	Secundino, Valente	
22	Segunda	Helena, Julia	
23	Terça	Basilo, Desiderio	
24	Quarta	Afra, Claudio	
25	Quinta	Bonifacio, Urbano	
26	Sexta	Agostino, Felipe	
27	Sabado	Beda, Eleonora	
28	Dmgo.	*Espirito Santo*	
29	Segunda	Maximo, Procopio	
30	Terça	Felix, Fernando	
31	Quarta	Angela, Amelia	

Para as pessôas nascidas neste mês:

As pessoas nascidas em Maio terão forte pendor pelos conhecimentos sociais. Preferirão as profissões liberais. Terão bom coração; impertinentes, porém, deverão evitar o casamento, pois não serão felizes, São incoerentes, e se deixam convencer facilmente pelas opiniões alheias.

Signo	Gemeos
Pedras do mês	Esmeralda ou ágala
Flor predileta	Lírio
Côres preferidas	Rôxo, castinho, amarelo ou preto.
Melhores mêses	Maio e Julho
Dia favoravel	Sexta-feira

Feriado: dia 1
Comemorações Religiosas: dia 18, 28

CROMOS

V

FILOSOFÍA CABÖCLA

—Tú sabes que o João Marinho
Meteu-se na *carraspana*,
Tomou tiquira com vinho,
Deu muito numa cigana ? —

Zé Cardôso, alma profana,
Responde, então, de mansinho:
—E' cousa que não me engana...
—Filho de peixe é peixinho !... —

E o pae do Marinho, ouvindo
O delatôr, diz sorrindo:
—Como te enganas, boi manso !...

—O côco fica rançôso
Mas, bem sabes, Zé Cardôso,
Coqueiro nunca deu ranço !... —

R. PETIT

A Fumaça do Tabaco

A fumaça do cigarro, levada por meio de sifão a uns tubos curvos, aí se condensa formando um liquido. Isso mostra que essa fumaça é vapor.

O liquido que fica no tubo representa sómente parte da fumaça, isto é, a porção absorvida no sangue durante a inhalação, enquanto o resto passa para o ar, no ato de fumar.

Analisando o liquido no tubo, vemos que contem NICOTINA, principal veneno da folha do fumo. Torna azul o papel turnesol vermelho, como faz o veneno de algumas cobras.

A analise da fumaça do cigarro domonstra que contem:—

1º—NICOTINA — veneno violento, do qual uma gota apenas, dá para

Pinheiro Gomes & Cia.

AGENCIA GOMES

(Fundada em 1908)

MARANHÃO

REPRESENTAÇÕES EM GERAL:

Agentes das Companhias de Seguros

PHOENIX PERNAMBUCANA
ALIANÇA DO PARÁ

DISTRIBUIDORES DE:

Material fotografico KODAK
Maquinas de costura PFAFF
Maquinas de calcular FACIT
Maquinas registradoras ANKER
Maquinas de escrever UNDERWOOD
Pianos ESSENFEL
Radios PONTO AZUL
Refrigeradores eletricos NORGE

Referencias: Banco do Brasil
Banck of London & South America Ltd.

Agentes no Estado do Piauí

PONCION RODRIGUES & Cia.

JUNHO		Cancer	30 Dias
1	Quinta	Firmino, Segundo	
2	Sexta	Brandina, Erasmo	
3	Sabado	Clotilde, Davino	
4	Dmgo.	*Trindade*	
5	Segunda	Bonifacio, Heloisa	
6	Terça	Candida, Norberto	
7	Quarta	Gilberto, Paulo	
8	Quinta	*Corpo de Christo*	
9	Sexta	Julião, Melania	
10	Sabado	Edmundo, Mauricio	
11	Dmgo.	Bernabé, Flora	
12	Segunda	Adolfo, Cirino	
13	Terça	Antonio de Padua	
14	Quarta	Basilio, Eliseu	
15	Quinta	Lidia, Modesto	
16	Sexta	Aureliano, Beno	
17	Sabado	Agripino, Manoel	
18	Dmgo.	Amandio, Ephrem	
19	Segunda	Gervasio, Protasio	
20	Terça	Florentina, Mario	
21	Quarta	Aluiso, Albano	
22	Quinta	Everardo, Nicas	
23	Sexta	Agripina, Edeltrudes	
24	Sabado	*João Batista*	
25	Dmgo.	Febronia Guilherme	
26	Segunda	Anselmo, Salvio	
27	Terça	Adelino, Fernando	
28	Quarta	Argemiro, Irineu	
29	Quinta	*Pedro e Paulo*	
30	Sexta	Emiliano, Lucina	

Para as pessôas nascidas neste mês:

As pessoas nascidas nêste mês são orgulhosas, inconstantes; em compensação são trabalhadoras e ativas. A fortuna e o bem estar só lhes sorrirão depois dos trinta anos. Serão felizes no casamento, sendo condição indispensável, para tanto que se casem com pessoas de idêntica condição social.

Signo . . . . . Caranguejo
Pedras do mês Safira, berilo ou agua marinha
Flor predileta . . . . . Rosa
Côres preferiveis . . . Azul ou branco
Melhores mêses . . Junho e Novembro
Dia favorável . . . . Sexta-feira

Comemorações religiosas: dia 4, 8, 24 e 29

CROMOS

VI

O GURÍ DA CORÖA

Com o violão casado ao peito.
Olhando as aguas do rio,
Canta o guri satisfeito
Em seu casebre sombrio.

Aos golpes da sorte afeito,
Com o estomago vazio,
Canta, o violão junto ao peito,
Canta de fome e de frio !...

Tú que és a dòr mascarada
Oh "Cigarra da Corôa",
Canta ... canta desgraçada ...

Vae cantando, eternamente,
Que enquanto cantas á tôa,
Julgamos que estás contente ...

R. PETIT

matar um adulto.

2—ACIDO PRUSSICO—usado na manufatura do gás venenoso usado no exercito.

3—AMONIA — gás incolor, venenoso quando inhalado em grande quantidade; distroi a membrana mucosa.

4—ACROLEINA—de ação violenta sobre os olhos. E' usado para a fabricação de gás venenoso.

5—ACIDO CARBONICO—Veneno corrosivo forte.

6—MONOXIDO DE CRBONO — gás altamente venenoso, produzindo tonteiras, sendo descoberto ultimamente que tem ação asfixiante, quando inhalado. Uma onça (28 gramas) de tabaco desenvolve mais ou menos meio litro de monoxido carbono.

7— ADEIDO FORMICO OU FOR-

Mães de Familia

Não vos descuideis do vosso lar.

Si sois previdente, deveis ter sempre em casa, para os casos de indigestão, enxaquecas, colicas, dôres no estomago, enjôos, dôres na cabeça, diarréas, vomitos, dôres de madre, menstruação dificeis, etc.,

—— a incomparavel ——

Tintura Preciosa — João Vital

SILVA LINHARES & Cia.

REPRESENTAÇÕES

RUA PORTUGAL, 199 — SÃO LUIZ

END. TELEG. "LUSO"

AGENTE DE: Caldeiras novas e usadas de qualquer capacidade; maquinas agricolas, especialmente para algodão, arroz, farinha de mandioca e madeira; maquinismo para todos os fins, prontos e a executar sob encomenda; motores em geral e materiais de transmissão "SKF" etc.

Fornecem orçamentos

PARA PAGAMENTOS A' VISTA E EM PRESTAÇÕES

J. A. Castro

REPRESENTAÇÕES

Rua Portugal, 285 (1.)

End. Tel. URUBATAN

Aceita representações de bôas casas nacionaes e extrangeiras

REFERENCIAS:

Banco do Brasil e Bank of London & South America Ltd.

— SÃO LUIZ —

ESTADO DO MARANHÃO

JULHO		Léo	31 dias
1	Sabado	Irene, Julio	
2	Dmgo.	*Visitação de N. Senhora*	
3	Segunda	Anatolio, Eulogio	
4	Terça	Berta, Elias	
5	Quarta	Fabio, Filomena	
6	Quinta	Angela, Domingos	
7	Sexta	Cirilo, Metodio	
8	Sabado	Isabel, Kiliano	
9	Dmgo.	Nicolau, Veronica	
10	Segunda	Amalia, Januario	
11	Terça	Sabino, Pio	
12	Quarta	João Galberto	
13	Quinta	Anacleto, Brigida	
14	Sexta	Boaventura, Ciro	
15	Sabado	Camilo, Henrique	
16	Dmgo.	*Nossa Senhora do Carmo*	
17	Segunda	Aleixo, Generosa	
18	Terça	Arnaldo, Emiliano	
19	Quarta	Vicente de Paula	
20	Quinta	Jeronimo, Elias	
21	Sexta	Daniel, Julia	
22	Sabado	Madalena, Teofilo	
23	Dmgo.	Apolinario, Liborio	
24	Segunda	Bernardo, Cristina	
25	Terça	Cristovam, Tiago	
26	Quarta	Ana, Olimpio	
27	Quinta	Leopoldo, Natalia	
28	Sexta	Celso, Inocencio	
29	Sabado	Beatriz, Marta	
30	Dmgo.	Abel, Ursolino	
31	Segunda	Fabio, Inacio	

Para as pessôas nascidas neste mês:

Os homens nascidos em Julho serão oradores fluentes; de carater expansivo, mas apaixonados e esbanjadores. São habeis, têm bom coração, gostam de desportos, e de espetáculos de arte. Serão amigos do lar, bons maridos, zelosos chefes de familia. As mulheres de temperamento idêntico, serão boas esposas. Deverão no entanto casar o mais cedo possivel, devido a sua inclinação para a vida de prazeres.

Signo . . . . . Leão
Pedras do mês . . Esmeralda e onix
Flor predileta . . . . Margarida
Côres preferiveis . . Verde, castanho rôxo ou cinzento.
Melhores mêses . . Fevereiro e Selembro
Dia favoravel . . . . Sábado

Comemorações Religiosas: dia 2 e 16

CROMOS

VII

APARENCIA

Palma... oh de casa... oh de fóra,
Quem bate? E' o João da Luzia.
O que? Vem chegando agora?...
Póde entrar... vem cá, Maria.

E a cabôcla côr de aurora,
Recebe-o, como queria.
Estão sós. Valeu a hora!
Beijam-se em mútua porfia.

Logo, a velhinha prudente,
Corre á sala de repente,
A temperar a garganta.

Entra e vê os namorados,
Serenos, distanciados...
É um justo olhando uma santa!...

R. PETIT

MADEIDO — veneno, de odor pungente, sufocante.

9 — GÁS DE MARSH OU METANO — gás incolor, conhecido pelos mineiros como «gás dos pantanos».

10 — FURFURAL — veneno, 50 vezes mais forte que o «alcool».

11 — PARVOLINA — obtida geralmente como uma ptomaina da carne deteriorada do cavalo ou do peixe cavala.

Além desses ha ainda 8 venenos menos cenhecidos.

Thomas Edison disse: — «Posso dificilmente exagerar a natureza perigosa da AGROLEINA, mas é com ela que o homem ou o menino está lidando, todas ás vezes que o fume cigarros».

Noel, Le Bon e outros têm mostrado que a toxidez do tabaco depende menos da NICOTINA, seu principal

BOOTH LINE

(THE BOOTH STEAMSHIP Co Ltd.)

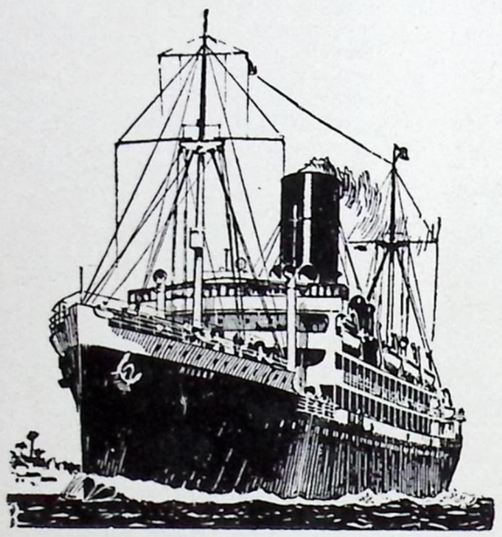

LIVERPOOL

Serviço rapido e regular, com luxo e conforto, entre:

Europa, New York e demais portos atlanticos dos Estados Unidos, e o

Norte e Sul do Brasil tocando em Barbados

Cabines de luxo, camarotes para, uma duas ou tres pessôas.

Esplendidas e modernas acomodações para passageiros de terceira classe

LINHAS REGULARES ENTRE

LIVERPOOL,
ANTUERPIA, HAVRE, DUNKERK,
PORTO, LISBÔA, MADEIRA,
PARÁ, MANAOS, MARANHÃO,
CEARÁ e PARNAÍBA (TUTOIA)
tambem Iquitos, com baldeação.

AGENTES:

BOOTH & CO. (LONDON) LTD.

Endereço Telegrafico — **BOOTH** — Parnaíba

RUA Pres. GETULIO VARGAS, N. 41

CAIXA POSTAL, 60 — TELEF. 129

PARNAÍBA — PIAUÍ

AGOSTO		Virgo	31 Dias
1	Terça	Etelualdo, Leoncio	
2	Quarta	Afonso, Estevão	
3	Quinta	Hermelo, Lidia	
4	Sexta	Aristarquo, Eufronio	
5	Sabado	Nossas S. das Neves	
6	Dmgo.	*Transfiguração de N. Sonhor*	
7	Segunda	Alberto, Caetano	
8	Terça	Ciriaco, Miran	
9	Quarta	Ramão, Veridiano	
10	Quinta	Amadeu, Deodato	
11	Sexta	Susana, Tiburcio	
12	Sabado	Clara, Herculano	
13	Dmgo.	Aurora, Cassiano	
14	Segunda	Atanasia, Calixto	
15	Terça	*Assunção de N. Senhora*	
16	Quarta	Ioaquim, Roque	
17	Quinta	Emilia, Jacinto	
18	Sexta	Agapito, Helena	
19	Sabado	Julio, Luiz	
20	Dmgo.	Bernardo, Felisberto	
21	Segunda	Joana, Paterno	
22	Terça	Fabriciano, Timoteo	
23	Quarta	Benicio, Davina	
24	Quinta	Bartolomeu, Ptolomeu	
25	Sexta	*Nossa Senhora da Penha*	
26	Sabado	Rosa, Zeferino	
27	Dmgo.	Eutalia, José Calasans	
28	Segunda	Agostino, Hermes	
29	Terça	Candida, Sabina	
30	Quarta	Fantino, Gaudencio	
31	Quinta	Aristides, Raimundo	

Para as pessôas nascidas neste mês:

As pessoas nascidas neste mês são dotadas de inteligência brilhante, pendendo para as ciências e para o magistério. Generosas e possuidoras de atrativos pessoais, inspirarão paixões. Gosarão bôa saúde e terão vida longa. Geralmente não serão felizes no primeiro matrimônio, alcançando a felecidade se casarem pela segunda vez.

Signo . . . . . Virgem
Pedras do mês Rubí, diamante ou jespe
Flor predileta . . . . Violeta
Côres preferiveis . . Róxo ou castanho
Melhores mêses . . Setembro e Dezmbro
Dia favorável . . . . Domingo

Comemorações religiosas: dia 6, 15 e 25

CROMOS

VIII

QUANTO DÓE A INCERTESA

Parnaíba Caudalôso,
Onde vaes a galopar?
—Vou em busca do meu pouso
No seio imenso do mar...

Oh gigante magestôso,
No teu contínuo marchar,
E's por demais venturôso,
Sabendo onde vaes parar!...

E eu desde que mundo, além.
Venho a sondar meu futuro,
Correndo em busca de Alguem?!...

E vês que eterna porfia:
—Quanto mais o Alguem procuro,
Mais Alguem se distancia...?

R. PETIT

alcaloide, do que das outras numerosas substâncias produzindas pela combustão do fumo.

Um canário colocado no refeitório de um hotel, em Chicago, Illinois, para deleitar os convivas com os seus gorgeio, durante o jantar de um Club Mascolino, caiu morto momentos após os homens acenderam os seus cigarros. O ar viciado com a fumaça fulminou a evezita.

Lutadores afirmam que têm de trabalhar com verdadeira desvantagem no ring, quando são forçados a respirar o ar cheio de fumaça de cigarros.

E' a combinação dos varios venenos do tabaco que o tornam util como inseticida. Por isso os fruticultores usam-no em grande escala para vaporisar as arvores na estação dos brotos, para matar os inse-

Delbão Rodrigues & Cia.

CASA FUNDADA EM 1891

TELEG.: **DELBÃO**

TELEFONE 211

PROPRIETARIOS DE:

FABRICA PIAUÍENSE DE OITICICA, em Teresina

SALINA BELAMINA, na margem da E. F. Central do Piauí e

EMPRESA SALINEIRA e NAVEGAÇÃO FLUVIAL

Composta dos vapores — "Piauí", "Santa Cruz" e Alvarengas

Gurgueia, Natal, Vitoria, São Paulo, Amarante, Paraná,

Itaueira e Sertaneja

.....

COMISSÕES E CONSIGNAÇÕES

.....

OS MAIORES PROPRIETARIOS DE:

DEPOSITOS DE SAL

NO PIAUÍ

COMPONENTES DA

UNIÃO FLUVIAL, Limitada

.....

AGENTES NO PIAUÍ DA

COMPANHIA INTERNACIONAL DE SEGUROS

.....

PARNAÍBA.

PIAUÍ BRASIL

SETEMBRO		Libra	30 dias
1	Sexta	Constancio, Egidio	
2	Sabado	Elpidio, Estevão	
3	**Dmgo.**	Dorotéa, Eufemia	
4	Segunda	Irma, Candida	
5	Terça	Eudoxio, Justiniano	
6	Quarta	Celestino, Libania	
7	Quinta	*INDEP. DO BRASIL*	
8	Sexta	*Natividade de N. Senohra*	
9	Sabado	Gorgonho, Graciano	
10	**Dmgo.**	Elisabet, Isabel	
11	Segunda	Emiliano, Proto	
12	Terça	Auta, Guido	
13	Quarta	Amado, Ligorio	
14	Quinta	Cornelio, Crescencio	
15	Sexta	Albino, Alfredo	
16	Sabado	Cipriano, Edit	
17	**Dmgo.**	Adriana Columba	
18	Segunda	José Cupertino	
19	Terça	Januario, Pomposa	
20	Quarta	Evilasio, Eustaquio	
21	Quinta	Efigenia, Jonas	
22	Sexta	Mauricio, Tomaz	
23	Sabado	Lino, Tecia	
24	**Dmgo.**	Geraldo, João	
25	Segunda	Aurelia, Firmino	
26	Terça	Justina, Nilo	
27	Quarta	Cosme e Damião	
28	Quinta	Lioba, Salomão	
29	Sexta	Miguel Adelrico	
30	Sabado	Honorino, Jeronimo	

Para as pessôas nascidas neste mês:

Serão geralmente teimosas e irritantes as pessôas nascidas em Setembro; em compensação serão sensatas. Os homens serão bons chefes militares; deverão casar cedo e serão chegados á familia. Os homens ou as mulheres terão pendor para as artes, notadamente a música. Estando sob o signo da *Balança* confiarão cégamente na Justiça.

Signo . . . . . Balança
Pedras do mês . Opala, coral ou jaspe rosa
Flor predileta . . . . . Papoula
Côres preferiveis . Amarelo azul ou castanho ou cinzento.
Melhores mêses . Fevereiro e Novembro
Dia favoravel . . . . Sábado

Feriados: dia 7 (federal)
Comemorações Religiosas: dia 8

CROMOS

IX

ILUSÕES

Rôto e faminto, gemendo
Pelas ruas da cidade,
Zé Rozendo ia vivendo
A implorar a caridade.

Um dia, o destino, vendo
Tamanha infelicidade,
Conduziu o Zé Rozendo
A's portas da Eternidade.

E a mãe, a velha Constança,
Faz um tremendo sarilho
E diz, pranteando a creança:

—Que desgraça negra e fria!...
—Porque Deus levou meu filho?...
Tão feliz que ele vivia!...

R. PETIT

tos que iriam mais tarde prejudicar a plantação.

O fumo distrói as células vermelhas do sangue, desintrega as brancas e diminue o seu poder de combater os germens, portanto o individuo de energia vital e resistencia fisica minima, sucumbe logo aos venenos mortiferos da fumaça do cigarro. Se tiver pulmões fracos, terá a aparencia do tipico «Amigo do Cigarro» ou pretendente á tuberculose.

Connie Mack disse: — «Nenhum menino ou homem pode esperar ser bem sucedido numa posição elevada neste mundo, se continuar o uso de cigarros».

E Gene Tunney afirmou: «Fumar é um hábito tolo, prejudicial á saúde, perigoso e maléfico. Nunca fumei».

Grenant matou um cachorro com a fumaça de tabaco e descobriu que

Ranulpho Torres Raposo

Representações, Comissões, Consignações, Conta Propria

Avenida Pres. Getulio Vargas, 46

FILIAIS:

TERESINA — PIAUÍ
Praça Rio Branco N. 24
Caixa Postal N. 29

FORTALEZA — CEARÁ
Rua Rio Branco, N. 709
Caixa Postal N. 302

TELEGRAMAS:
TORRES
TELEFONE: 225
CAIXA POSTAL N. 1

CODIGOS:
RIBEIRO,
MASCOTE,
PARTICULARES

Oferece referencias em qualquer praça do pais e estrangeiro

PARNAÍBA
PIAUÍ BRASIL

OUTUBRO — **Escorpio** — **31 Dias**

1	Dmgo.	Gastão, Remigio
2	Segunda	Santo Anjo da Guarda
3	Terça	Candido, Eualdo
4	Quarta	Fancisco de Assis
5	Quinta	Atilano, Flavia
6	Sexta	Bruna, Erotildes
7	Sabado	Adalberto, Augusto
8	Dmgo.	Brigida, Evodio
9	Segunda	Atanasia, Dionisia
10	Terça	João Beltrão
11	Quarta	Germano, Nicacio
12	Quinta	Descobr. da America
13	Sexta	Eduardo, Eubencio
14	Sabado	Calixto, Fortunata
15	Dmgo.	Teresa, Tecla
16	Segunda	Geraldo, Lulo
17	Terça	André, Florencio
18	Quarta	Justo, Lucas
19	Quinta	Pedro de Alcantara
20	Sexta	Aurelio, Iria
21	Sabado	Bertoldo, Celina
22	Dmgo.	Aladia, Cordula
23	Segunda	João Capistrano
24	Terça	Fortunato, Rafael
25	Quarta	Cecilia, Crispim
26	Quinta	Amanto, Evaristo
27	Sexta	Elesbão, Fidelia
28	Sabado	Simão, Judas
29	Dmgo.	Eusebio, Ermelinda,
30	Segunda	Serapião, Zenobia
31	Terça	Lucilia, Quitino

Para as pessôas nascidas neste mês:

As pessoas nascidas neste mês triunfarão na medicina, na politica ou no jornalismo; serão ativas e possuirão acurado senso artistco. Não serão felizes no casamento; contudo, para casar devem escolher pessoas nascidas em Fevereiro, Março ou Agosto. Não casarão por interesse e serão pais afetuosos. Gostarão imensamente de viajar e se seguirem a carreira politica revelar-se ão grandes estadistas.

Signo . . . . . Escorpião
Pedras do mês . . . Safira ou berilo
Flor predileta . . . . Junquilho
Côres preferiveis . Azul, preto ou violeta
Melhores mêses . . Agosto e Dezmbro
Dia favorável . . . . Sexta-feira

CROMOS

X

BRINDE DE HONRA

Que suavidade, que frio
Vem com fulgôr da alvorada.
A toalha parda do rio,
De espumas está bordada.

Ao longe escuta-se o pio
Da mãe da lua assustada.
E eu sigo, como um vadio,
Em rumo á mata encantada.

Num tanque aberto na rocha,
A agua em fúria desabrocha.
E ali, que estranha beleza!

Qual numa taça de prata,
A champagne da cascata,
Bebo em honra á Natureza...

R. PETIT

o sangue do animal sacrificado apresentava os carateristicos existentes no envenenamento pelo «Monóxido de Carbono».

Marcelot demonstrou que uma grama de tabaco na fórma de um cigarro produz 1 a 5 polegadas cúbicas de «Monóxido de Carbono».

Usado em doses repetidas e continuas, segue se, paulatinamente, a destruição do sangue — a verdadeira vida.

(União Brasileira Pró-Temperança)

O homem que acredita no seguro de vida, mas não se segura, deixa os entes que lhe são caros e dele dependem na mesma apertura como se não tivsse confiança no valor do seguro de vida.

CARBONIFERA



A mais perfeita organisação maritima a serviço do comercio e da Industria Nacional

Entradas e saidas fixas de 14 em 14 dias

Pela explendida frota de sua propriedade escalando em todos os portos desde Porto Alegre, Rio Grande do Sul, até Parnaiba — Piauí

INFORMAÇÕES COM O AGENTE

DOMINGOS D'OLIVEIRA

Endereço Telegrafico:— BUTIÁ

Av. Pres. Getulio Vargas n. 12-A

Caixa do Correio n. 12 — Telefone 250

PARNAIBA — — PIAUÍ

NOVEMBRO — **Sagitario** — **30 dias**

1	Quarta	*Todos os Santos*
2	Quinta	*COMR. DOS MORTOS.*
3	Sexta	Huberto, Ida
4	Sabado	Carlos Borromeu
5	**Dmgo.**	Matilde, Elisabet
6	Segunda	Lonardo, Severo
7	Terça	Aquiles, Amarante
8	Quarta	Deodato, Godofredo
9	Quinta	Agripino, Orestes
10	Sexta	André, Avelino
11	Sabado	Martinho, Clemencia
12	**Dmgo.**	Diogo, Nilo
13	Segunda	Bento, Eugenio
14	Terça	Clementino, Beltrão
15	Quarta	*PROCL. DA REPUBLICA*
16	Quinta	Edimundo, Fidencio
17	Sexta	Gregorio, Hilda
18	Sabado	Astrogilda, Frediano
19	**Dmgo.**	*FESTA DA BANDEIRA*
20	Segunda	Felix, Francisca
21	Terça	Columbiano, Demetrio
22	Quarta	Cecilia, Mauro
23	Quinta	Clemente, Lucrecia
24	Sexta	João da Cruz
25	Sabado	Delfina, Erasmo
26	**Dmgo.**	Belino, Belmiro
27	Segunda	Acacio, Virgilo
28	Terça	Hortulano, Iacob
29	Quarta	Salvador, Saturnino
30	Quinta	André, Constauça

Para as pessôas nascidas neste mês:

Serão francas, enérgicas e orgulhosas todas as pessoas nascidas em Novembro. Não gostarão de se submeter a ordens, serão exaltadas, teimosas, possuindo espirito revolucionário. São dêste mês os ditadores e os déspotas. Os homens darão bons maridos, mas autoritários e, por vezes, cruéis. As mulheres apezar de generosas, arrrebatadas e teimosas, serão boas esposas e boas donas de

Signo . . . . . Sagitário
Pedras do mês . . . . . Topásio
Flor predileta . . . . . Crisântemo
Côres preferiveis Preto, branco, rosa ou verde
Melhores mêses . . . Janeiro ou Julho
Dia favoravel . . . Terça-feira

Feriados: dia 2, 15 e 19
Comemorações Religiosas: dia 1

CROMOS

XI

TUCUNS

Oh ! do esquadrão da pobreza.
Povo bom de bairro antigo
Que tens o pão, com certeza.
Nas aguas do rio amigo;

Tucus, mimoso postigo
Do palacio da Tristeza,
Sei que enfrentas um perigo,
Voraz como a correnteza !

Em vez do remo e do anzol,
Busca um livro, por piedade,
Fnche a tua alma de sol . . .

Que se diga em brados mil:
—Tucus orgulha a cidade,
—Tucus tambem é Brasil . . .

R . P E T I T

Club dos suicidas

Por José Campos

O fetchismo europeu dos eixos é uma mania de suicidio coletivo cujo desfecho nenhuma força poderá mais evitar.

Mas dos cáos ha de sair uma civilisação nova que desloque para os paises da America toda a gravitação da politica internacianal. O Club dos Suicidas está em abolição. Mais dia menos dia os clarões do incendio tingirão de rubro as placidas plagas onde a humanidade durante seculos evoluiu e sonhou. E, quando tudo acábar; quando, afinal,

União Fluvial, Ltda.

(Incorporação das Empresas de Navegação do Rio Parnaíba)

FUNDADA EM 1 DE JANEIRO DE 1933

PREDIO PROPRIO

PARNAÍBA – ESTADO DO PIAUÍ

COMPONENTES

Delbão Rodrigues & Cia.
Roland Jacob
Moraes & Cia.

GERENTE

Amadeu Ferreira de Carvalho

Dispondo de uma frota composta dos possantes rebocadores AMARANTINA, BRASILEIRA, RIO LONGA', e dos confortaveis vapores AMERICA, PARNAÍBA, PIAUÍ, SANTA-CRUZ, assim como de 22 barcas de madeira e 5 de ferro com 2.000 toneladas liquidas de espaço, que fazem a linha PARNAÍBA-FLORIANO a "União Fluvial Limitada" oferece a todos os que lhe honram com a sua preferencia um perfeito e seguro serviço de:

TRANSPORTE DE CARGAS E PASSAGEIROS

É consignataria das bem organisadas Empresas FLUVIAL PIAUIENSE, OCILIO LAGO, FELIX PESSOA, e COMERCIO e NAVEGAÇÃO com séde respectivamente, em Teresina e Floriano, que fazem a linha do ALTO PARNAIBA, Industria e Navegação e Delbão Rodrigues, de - PARNAÍBA.

Mantem agentes nos principais portos do Estado

Convem salientar que os sinistros outrora tão frequentes têm diminuido sensivelmente.
Isto se deve, em grande parte as boas condições de navegabildade de todas as suas embarcações, as quais são cuidadosamente reparadas após cada viagem

Preferir a "União Fluvial, Limitada", equivale a cada um cuidar zelosamente dos seus interesses.

DEZEMBRO		Capricornio	31 Dias
1	Sexta	Eloi, Eligio	
2	Sabado	Bibiana, Elisa	
3	**Dmgo.**	*Advento*, Cassiano	
4	Segunda	Barbara, Bernardo	
5	Terça	Crispim, Dalmacio	
6	Quarta	Nicolau, Leonia	
7	Quinta	Ambrosio, Servio	
8	Sexta	*Couceição de N, Senhora*	
9	Sabado	Eucario, Leandro	
10	**Dmgo.**	Eulalia, Melquiades	
11	Segunda	Damaso, Julia	
12	Terça	Amalio, Sinesio	
13	Quarta	Lucia, Luzia	
14	Quinta	Agnelo, Espiridião	
15	Sexta	Cristiano, Cristina	
16	Sabado	Adelaide, Albina	
17	**Dmgo.**	Olimpia, Viviana	
18	Segunda	N. Senhora do Amparo	
19	Terça	Fuosta, Faustina	
20	Quarta	Abraão, Alfredo	
21	Quinta	Glicerio, Temistocles	
22	Sexta	Angelina, Demetrio	
23	Sabado	Daguberto, Servulo	
24	**Dmgo.**	Adão e Eva	
25	Segunda	*NATAL DE N. SENHOR*	
26	Terça	Estevam, Arquelau	
27	Quarta	João Evangelista	
28	Quinta	Santos Inocentes	
29	Sexta	David, Tomé	
30	Sabado	Anisia, Sabino	
31	**Dmgo.**	Silvestre, Melania	

Para as pessôas nascidas neste mês:

As pessoas nascidas em Desembro são francas, trabalhadoras; vencerão no comércio ou na indústria mas é preciso que combatam o desânimo, a indolência, que de inicio lhes entravarão as atividades. Serão amorosas. Nunca serão felizes em negòcios de vulto, devendo essim evitar o emprêgo de capital em emprestimos ou negociações na Bolsa. As mulheres serão meigas, modestas, sabendo amar e perdoar; são bôas esposas e mães amantissimas. Deverão evitar as afeições românticas, pois no lar encontrarão a verdadeira felicidade.

Signo	Capricórnio
Pedras do mês	Turqueza
Flor predileta	Azevinho
Côres preferiveis	Amarelo, verde ou prelo
Melhores mêses	Fevereiro e Julho
Dia favorável	Quarta-feira

Comemorações religiosas: dia 3, 8 e 25

CROMOS

XII

O FLIRT

—Carinhos ?... Coisa passada !...
E ela diz: —Porque carinho ?
A vida é o FLIRT... um gostinho
De paixão assucarada.

—Tolices !.. Escuta ZINHO,
O casamento é uma estrada
Toda repleta de espinho,
E eu temo ser desgraçada !...

E o rapaz pensa: —Que inferno !..
A mulher é o FLIRT eterno,
Tendo o valor que se quer,

E neste labôr profundo,
Ah ! Tanto vale este mundo
Quanto um FLIRT de mulher...

R. PETIT

se torne necessario policiar o mundo e ensinar-lhe o A B C de uma civilisação verdadeira e nova, ao trio de nações americanas constituido pelo Brasil-Argentina-E. Unidos, caberá um grande papel e um grande trabalho a realisar. Será o eixo do futuro e o unico duradouro e solido porque terá por bases a Paz, a Justica e o Bem da Humanidade.

José Campos

Meu caro Bembem:

"... Vejo que o Novo Ano lhe trouxe mais uma vitória: a nova edição do "Almanaque da Parnaíba", excelente a todos os aspectos e revelando, cada vez mais, sua dedicação e inteligencia".

BERILO NEVES

GERVASIO R. DA SILVA COSTA

Casa São João

Novo Nilo – União

CASA EM TERESINA, á rua Felix Pacheco n. 18

Codigos: RIBEIRO MASCOTE ‖ Telegr: SÃO JOÃO

TECIDOS, MIUDEZAS, FERRAGENS, ARMARINHOS, CHAPEUS, LOUÇAS, & &

COMPRADOR DE

Cêra de carnaúba, Babassú, Algodão e cereaes pelos melhores preços

Gervasio R. da Silva Costa

Novo Nilo - União - Piauí

BRASIL

Apresentação

Lançando á publicidade a DECIMA SEXTA edição deste anuario, dois motivos primordiais nos envaidecem: a fortalêsa de animo que desde a primeira edição nos tem norteado para vencer as barreiras e pessimismo proprios do oficio; a homenagem que agora prestamos ao Estado do Maranhão.

No primeiro caso, tornar-se-ia enfadonho o enumerar as dificuldades de ordem material e moral que sempre nos assoberbaram, principalmente nos primeiros tempos, quando o "Almanaque" não chegára a transpor as fronteiras de todos os Estados da Federação e mesmo de alguns paises extrangeiros para chegar ao apogeu da popularidade em que hoje se encontra.

Este ano resolvemos prestar uma homenagem ao Maranhão, na pessôa do seu dinamico interventor federal, dr. Paulo Martins de Souza Ramos.

Não se pode deixar de admirar a transformação por que vem passando o visinho Estado em todos os setores de sua vida administrativa, comercial e industrial, depois da gestão do dr. Paulo Ramos. Jovem ainda, inteligente, experimentado na administração publica, alto funcionario que o é do Ministerio da Fazenda, S. Excia. foi o escolhido pelo grande Presidente Getulio Vargas, para o cargo de governadôr do Estado em 1936 e confirmado depois do golpe de 10 de Novembro de 1937 no posto de confiança de Interventor Maranhense.

Finalisando esta singela apresentação do nosso livro, aproveitamo-nos da oportunidade para agradecer aos nossos patricios a simpatica acolhida que nos têm prodigalisado, desejando-lhes mais um novo ano repleto de alegria, paz e prosperidade.

BENEDICTO DOS SANTOS LIMA
EDITOR – PROPRIETARIO

VISTAS MARANHENSES

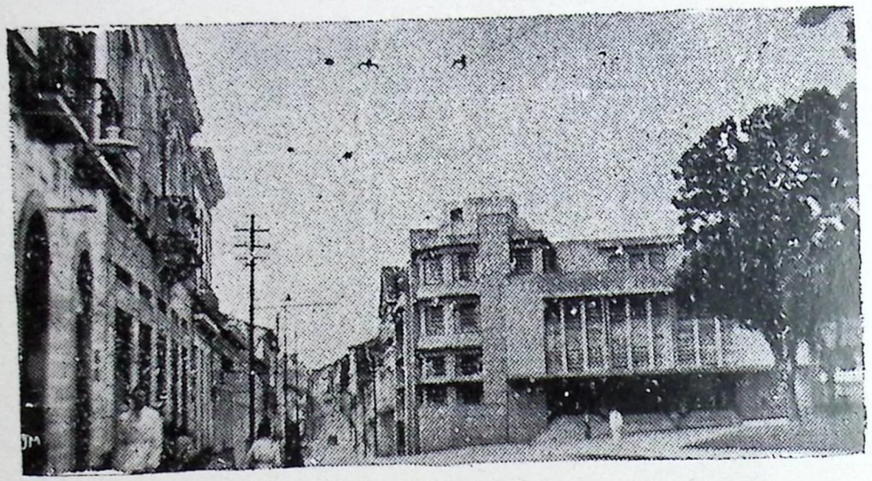

S. LUIZ — Rua Nina Rodrigues, vendo-se, a direita, o novo edificio dos Correios e Telegrafos



S. LUIZ — Trecho da Avenida Beira-Mar, um dos logradouros mais atraentes da Capital visinha

O Presidente do Brasil



A figura do Presidente Getulio Vargas, através de menos de uma década de ebulição social, á frente das grandes responsabilidades da direção da maquina estatal brasileira, atêa-se, progressivamente, no seio da nacionalidade, circundada de um halo resplandecente de prestigio, de confiança e de maior firmeza no prosseguimento do incentivo ao desenvolvimento das novas forças economicas e sociaes, a cujo impulso, de certo, se evidenciará a grandeza da Patria.

Governando os periodos mais agitados da vida nacional, de 1930 a esta parte, venceu um por um todos os obices, surgidos na escalada da evolução do país, notabilisando-se, a toda a prova, por uma energia, aliada a uma serenidade exemplar no desferimento dos átos essenciaes da sua róta de Governo.

Estatuido o Estado Fórte na atualidade brasileira, continúa o Presidente Getulio, a sua mesma norma governamental, apesar da enorme soma de poderes avocada á Presidencia, no vigente Estatuto Politico oriundo da extraordinaria visão patriotica que dominou os espiritos responsaveis pelos destinos do Brasil, a 10 de Novembro de 1937: — o Governo, o Povo e as Forças Armadas da Nação.

Uma idéa feliz



Herma de Antonio Henriques Leal, inaugurada á praça do mesmo nome em S. Luiz - Maranhão - pelo Interventor Paulo Ramos, em 7 de Setembro ultimo:

O Interventor Paulo Ramos, não se ocupa em, apenas, incrementar o desenvolvimento material, do seu Estado, S. Excia., dedica especial carinho ás ciencias, letras e artes. Sabendo-se ser o Maranhão que maior numeros de homens de letras tem dado ao paiz, o distinto interventor incentivou em sua terra o amor e respeito a esses homens ilustres, dentre os quaes muitos se achavam esquecidos.

O Decreto n. 115 é um documento que honra as tradições de um povo. Nele o Sr. Interventor, determina que, por conta dos cofres publicos, se reedite a obra de Antonio Henrique Leal, "Panteon Maranhense", já ha longos anos exgotada afim de que a mesma seja entregue ao publico a preço de custo. Convidou o professor Nascimento Moraes, um dos mais cultos homens de letras de sua terra, para escrever as biografias de Antonio Henriques Leal, Regente Braulio Muniz, Silva Maya, Pedro Nunes Leal, Joaquim Serra, Celso Magalhães, Antonio Coqueiro, José Eulalio, Felippe Franco de Sá, Gentil Homem de Almeida Braga, Ganchia de Abrances (o Censor), Themistocles Aranha, Nina Rodrigues, Teixeira Mendes, Souzandrade, Cezar Marques, Dias Carneiro, Dom Luiz de Brito, Aluizo e Arthur Azevêdo, Adelino Fontoura, Raymundo Corrêa, Antonio Lobo, Graça Aranha, Coelho Netto e Humberto de Campos, continuando assim á obra de Antonio Henriques Leal.

Estado do Maranhão

E' digno de admiração o surto de progresso que se observa no Estado do Maranhão, desde que o seu atuál gestôr Dr. Paulo Martins de Souza Ramos, assumiu o posto de governador a 15 de Agosto de 1936.

O Estado do Maranhão que vivia em constante crise e com o pagamento do funcionalismo em clamoroso atraso, acha-se, hoje, inteiramente desafogado e com grandes saldos de dinheiros em Bancos para novos e grandiósos empreendimentos. O documento que a seguir transcrevemos e que é uma exposição feita ao Povo Maranhense pelo seu inclito interventor em 15 de Agosto, ultimo – segundo aniversario da sua dinamica e patriotica administração, é um atestado eloquente que temos, felismente, no nosso paiz, homens de ação, capazes de se hombrearem com os melhores administradores de outros povos e transformarem esta gléba de oito milhões de quilometros quadrados que é o nosso Brasil, no mais rico, mais fértil, mais independente e mais futuroso dentre os paizes do velho e novo mundo.

DOUTOR
PAULO MARTINS
DE SOUZA
RAMOS



Interventor no
Estado do
Maranhão

Povo Maranhense

Encerra-se, hoje, o segundo ano do meu governo a frente dos destinos do Maranhão e eu não me sentiria bem com a minha consciencia si não me valesse desta oportunidade para, em rapido escôrço, dar contas ao Povo Maranhense do estado atual dos publicos negocios confiados á minha gestão.

Formado o meu espirito nos principios democraticos, sinto indeclinavel o dever de fazer de publico esta exposição, para que, como juiz incorrutivel, possa o Povo julgar dos atos do seu gestor.

E' exato que, como delegado da honrosa confiança do eminente Presidente da Republica, o Exmo. Sr. Dr. Getulio Vargas, somente a Sua Excelencia cabe o conhecimento oficial da situação dos negocios publicos dirigidos pelos Interventores Federais, de vez que, pelo art. 178.da Constituição de 10 de novembro de 1937, foram dissolvidas as Assembléas Legislativas a que prestavam contas os Governadores dos Estados.

Na Mensagem que, em 7 de setembro do ano transato, apresentei á extinta Assembléa Legislativa do Estado, referi minuciosamente os atos e ocorrencias de maior relevo da minha administração, no periodo do primeiro ano de governo.

Por esse documento, que teve larga divulgação, não somente no Estado como nas demais unidades da Federação, foram conhecidas as realizações do meu governo e expostos os planos em vias para outros empreendimentos.

No fim do ano em curso apresentarei ao Chefe da Nação o Relatorio do Governo deste Estado, correspondente ao primeiro ano de administração como Interventor Federal, de vez que, como Governador, essa obrigação constitucional já foi cumprida perante a extinta Assembléa.

Nada, porém, me impede de, nesta oportunidade, trazer ao vosso conhecimento—meus concidadãos—o relato de como vão sendo geridos os nossos negocios, para que, através desse conhecimento, possais pronunciar o vosso juizo, no qual se reflete o juizo da opinião publica, de que sois o lidimo representante.

E o faço de animo sereno, certo de que, com esta exposição, quero patentear o esforço com que hei procurado servir ao Maranhão, a minha terra, a nossa terra, não lhe diminuindo o renome junto as suas coirmans da Federação.

* * *

O acontecimento marcante do ano ultimo foi, por sem duvida, a instituição do novo Estado no Brasil, resultante de um inadiavel imperativo de salvação nacional.

O preclaro brasileiro Dr. Getulio Vargas, eminente chefe do governo, afirmou uma verdade que desafia a revisão do futuro, ao acentuar, no manifesto de 10 de novembro de 1937, que «quando as exigencias do momento historico e as solicitações do interesse coletivo reclamam imperiosamente a adopção de medidas que afetam os presupostos e convenções do regime, incumbe ao homem do Estado o dever de tomar uma decisão excepcional, de profundos efeitos na vida do paiz, acima das deliberações ordinarias da atividade



Dr. PEDRO NEIVA DE SANTANA — Prefeito de S. Luiz que se tem revelado um administrador infatigavel, operoso e inteligente.
O Povo do Maranhão confiante na proficua orientação do ilustre Prefeito, rejubila-se com o resurgimento de sua tradicional e historica metropole

governamental, assumindo as responsabilidades inherentes á alta função que lhe foi delegada pela confiança publica».

Dessa compreensão tão nitida das necessidades da Patria, com cujos destinos se identificara, o gesto varonil do Sr. Getulio Vargas, que o fez projetar indelevelmente na Historia, como realizador de uma reforma que intégra o paiz no senso das suas realidades, dando ao seu autor o relevo forte dos fundadores de regimes e condutores de nacionalidades.

O ilustre ministro Sr Francisco Campos conceitúa, com muito acerto, que a Revolução de 1930 só se operou, efetivamente, em 10 de novembro de 1937.

E isto porque, apenas iniciada, a Revolução foi captada pela politica, que a fez abortar mediante seus processos emolientes e dilatorios.

«Os erros e os vicios de origem da velha ordem estabelecida tornaram-se tão evidentes, que o seu conhecimento não se limitou ás elites, mas se estendeu ás multidões, formando-se um só juizo quanto á necessidade de transformar-se o sistema institucional para não sacrificar irremediavelmente o que construimos e levantamos de brasileiro em quatro seculos de Brasil».

Ao nosso Estado, ao Maranhão, ajusta-se admiravelmente o conceito de que a obra revolucionaria de 30 fôra desnaturada pelos processos malsãos da politicalha.

Para não eivar de suspeição a minha palavra, que fale por mim a voz da imprensa desta terra, através de um dos seus articulistas:

> O governo da Republica, colocando-se á altura das necessidades maranhenses, voltou suas vistas para o nosso caso e considerou a

palavra honrada do que era então governador do nosso Estado, e que patrioticamente insistia em angariar meios para fazer a grandeza do Maranhão e para satisfazer o povo maranhense com a resolução de seus mais justos anhelos

A este ponto quiz, porém, a politicagem malsan oporrelhamento sinistro da maquinária tremenda e redusiu a silencio todas as baterias de decepção e do odio, defendidos por uma advocacia que industrializava impatrioticamente o impasse politico do Maranhão.

E passou adiante, sem modificar o movimento uni-



S. LUIZ — Praça Benedicto Leite, vendo-se, a estatua do grande estadista maranhense que lhe deu o nome.

lhe embargos á trajetoria brilhante, para o fim de o inutilizar perante a consciencia politica de nossas classes. E para executar este plano carregou contra ele, com o poder destruidor de suas maquinas infernaes. Incontestavelmente, houve um momento de indignação e temor ... Ele, porém, surpreendentemente, arrebentou, de um só golpe, o apaforme de que vinha animado.

Nomeado Interventor Federal no Maranhão, por ato de 24 de novembro do ano passado, do honrado Presidente Getulio Vargas, agradeci a S. Exc. a alta distinção com que me honrara, reafirmando ao eminente chefe do governo que continuaria á frente dos destinos do Maranhão com o mesmo ardor patriotico e serena energia, trabalhando pelo re-

erguimento do meu Estado e pela maior grandeza do Brasil.

E nesse proposito continúo — meus honrados concidadãos.

E dessas diretrizes não me distanciarei um milimetro, podeis ficar certo — nobre Povo Maranhense.

* * *

Numa prestação de contas, é



S. LUIZ — Praça Gonçalves Dias que acaba de passar por uma radical reforma. Vê-se na coluna, de pé, a estatua do grande vate patricio.

natural que, em primeiro logar, se alinhem as cifras, para, em seguida, enumerar o que elas representam ou significam.

Por isso, aludirei, preliminarmente, á situação financeira, dizendo-vos, em numeros exatos, o montante da vossa contribuição para o erario publico, o «quantum» dispendido com os serviços da administração, para, depois, referir a natureza desses serviços, que representam a restituição das vossas contribuições, e, por fim, esclarecer o que nos resta como reservas para custear novos encargos.

Ao assumir o governo, em 15 de agosto de 1936, encontrei a receita geral do Estado orçada em 12 005:000$000. Encerrado o exercicio, tinhamos arrecadado 20.131:929$136.

A despesa geral fixada em 11.981:136$600, elevou-se a..... 18.079:042$900.

A previsão orçamentaria para o exercicio de 1937, foi de ..... 14.087:000$000 para a receita geral, sendo de 23.419:678$805 o total arrecadado. A despesa geral, que fora fixada em ..... 14.083:860$000, elevou-se a , ...

21.038:191$500.

Cumpre de logo esclarecer que, nesses cómputos, incluem-se as receitas ordinaria e extraordinaria e a de aplicação especial, como tambem a renda dos Serviços de Agua, Exgotos, Luz, Tração e Prensa de Algodão. De igual modo, as despesas tambem ordinaria e extraordinaria, a de



Tenente Coronel Dr. JOSÉ FAUSTINO DOS SANTOS E SILVA, acatado Chefe de Policia maranhense.

O brioso militar é um dos mais operosos auxiliares do governo de Dr. Paulo; conta, pela sua cultura, pelo seu cavalheirismo e indeclinavel solicitude, numerosos amigos e admiradores.

aplicação especial e o custeio dos referidos serviços urbanos.

Para o exercicio corrente orçou-se a receita geral em . . . . 17.261:000$000, fixando-se a despesa em igual importancia No fim do primeiro semestre, tinhamos arrecadado 9.941:374$500.

E' conveniente esclarecer que, nesse total, a renda dos serviços urbanos e a receita das exatorias do interior só estão incluidas até maio, visto os respectivos mapas de fusão não estarem ainda ultimados.

A despesa paga no mesmo semestre monta a 9.244:135$600.

O saldo do Tesouro do Estado, em 30 de junho p. passado, atingia o montante de 5.390:392$000, dos quais 190.768:800 em caixa e 5.199:623$200 depositados no Banco do Brasil, em conta de juros A importancia do saldo do Tesouro em 31 de julho recem findo, em caixa, era de . . . . . 151.396$200.

Os creditos suplementares abertos para pagar compromissos de administrações anteriores montaram em 1.074:319$500

A divida do Estado para com o Banco do Brasil, oriunda de emprestimos e negocios contraidos e realizados pelas administrações anteriores, que ascendia a 5.996:633$600, está liquidada, com apreciavel vantagem para o Estado

Para amortização de emprestimos externos, tem dispendido a atual administração 725:145$900, sendo 672:302$700 do emprestimo americano e 52:843$200, do emprestimo francês.

Esse, o depoimento das cifras.

Como consequencia: — saldos orçamentarios efetivos e concretos; pagamentos relativos a esse periodo rigorosamente em dia; dividas anteriores á atual administração, uma vez comprovada a sua procedencia e exatidão, todas liquidadas integralmente; vencimentos do funcionalismo publico majorados e satisfeitos

com invariavel pontualidade; serviços publicos, nas suas multiplas modalidades, perfeitamente custeados; obras publicas, na capital como no interior, iniciadas, em andamento, ou concluidas; e, finalmente, em deposito, o necessario ao inicio de empreendimentos projetados.

* * *

Para definir a nossa situação economica, julgo suficiente aludir ás relações do Maranhão com o exterior, no primeiro semestre deste ano, em que o valor da exportação ascendeu a . . . . . 17.665:812$000 e o da importação a 3.994:138$400.

Para o pagamento normal das suas dividas externas, em um semestre, precisa o Estado de . . . . 1.590:330$000, sendo, ... 1.235:080$000 para o emprestimo americano e 355:250$000 para o emprestimo francês.

E' licito, portanto, inferir ser absolutamente lisonjeira a situação economica do Maranhão, cuja balança comercial oferece o saldo de 13.661:663$600, dez vezes superior á estimativa das suas necessidades normais.

Assim o Maranhão, com amplas possibilidades economicas para satisfazer os seus compromissos, concorre com o seu contingente para favorecer a situação economica do paiz.

ORGANIZAÇÃO JUDICIARIA—A lei nº. 139, de 23 de outubro de 1937, alterou a organização judiciaria do Estado, diminuindo de quatro para três o numero de varas da comarca da capital; suprimiu as comarcas de Carolina e Imperatriz, creando a do Alto Tocantins, com séde em Porto Franco, e suprimiu, tambem, a de Tutoia, que passou a termo da comarca de Araioses, então creada.

Estabeleceu, de conformidade com o que dispunha a Constituição Federal de 1934, concurso para investidura nos cargos de juizes de direito de 1.ª entrancia e deu outras providencias.

Pelo decreto-lei n.º 15, de 3 de janeiro do corrente ano, de acordo com os postulados do Estado Novo, foi alterada a organização judiciaria do Estado. Esse decreto diminuiu o numero de desembargadores do Tribunal de Apelação, que passou a ser composto de sete membros, e instituiu a divisão do mesmo em turmas, á semelhança do Supremo Tribunal de Justiça. Dividiu o Estado em 21 comarcas, extinguindo as de Itapecurú-mirim, Burití de Inacia Vaz e Cururupú, e creando a de Guimarães. Suprimiu o cargo de sub-procurador geral e o juizado substituto da capital.

Foram estas as modificações introduzidas na organização judiciaria do Estado, que, desde o advento da revolução de 1930, tem sofrido varias reformas.

E' certo que, de começo, sofreu a sua estrutura o efeito da mudança radical de principios, que orientavam a ação do governo, e a instabilidade natural em epoca, como essa, de profunda modificação social. O que, porém, é justo salientar é que essas modificações se foram, a pouco e pouco, orientando no sentido de melhor

aparelhamento do serviço judiciarío do Estado, e a sua atual organização, se não é perfeita, representa, entretanto, o muito de acurado patriotismo com que o Poder Publico lhe tem provido ás necessidades, imprimindo-lhe mais eficiencia.

Para pôr em fóco as incontestaveis vantagens que lhe advieram da atual organização, basta

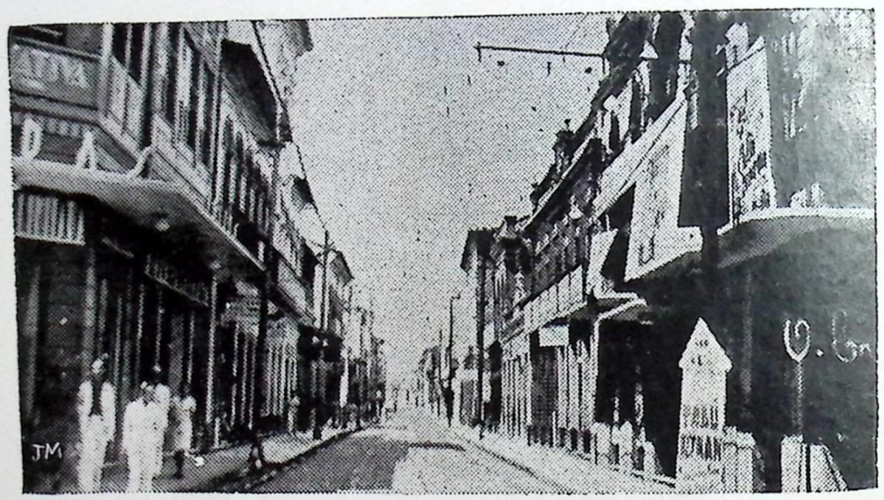

S. LUIZ — Rua Oswaldo Cruz, a principal arteria maranhense.

comparar a celeridade com que se decidem, na instancia superior, os feitos, com a incrivel morosidade anterior dos julgamentos. Para isto muito contribuiu, incontestavelmente, a divisão do Tribunal de Justiça em camaras e, atualmente, em turmas, que estão mantendo equitativa distribuição dos serviços entre os desembargadores. A isso e a medídas outras, todas determinadas naquele sentido, se deve o desembargador presidente do Tribunal de Apelação, dirigido á Interventoria em 12 do mês fluente:

congestionamento do serviço judiciario, que se encontra inteiramente regularizado, apezar do desenvolvimento que lhe adveiu do natural aumento da população e da amplitude de sua ação com a extinção dos juizados federais.

Como comprovante desta afirmativa, reproduzo, a seguir, o expressivo oficio do exmo. sr. des-

Tribunal de Apelação — Estado do Maranhão — N.º 121.

São Luis, 12 de agosto de 1938.

Exmo. Snr. Dr. Interventor Federal deste Estado — Local.

Aprás-me comunicar a

V. Excia. que o Tribunal de Apelação se acha em dia com os julgamentos dos feitos que sobem ao seu conhecimento, existindo, apenas, cerca de vinte processós em revisão.

Para essa situação de desafogo e regular administração da Justiça, na sua superior instancia, contribuiu, em grande parte, a ultima reforma judiciaria decretada por V. Excia., na qual ficou reduzido para sete, o numero dos membros componentes do referido Tribunal.

Tornando V. Excia. ciente desse auspicioso fato, assim o faço por ter a certeza do quanto se tem interessado o governo de V. Excia. para melhorar e assegurar, com rapidez, a distribuição da Justiça.

Aproveito o ensejo para apresentar a V. Excia. os meus protestos de estima e subida consideração.

(a) J. TEIXEIRA JUNIOR,
Presidente do Tribunal de Apelação

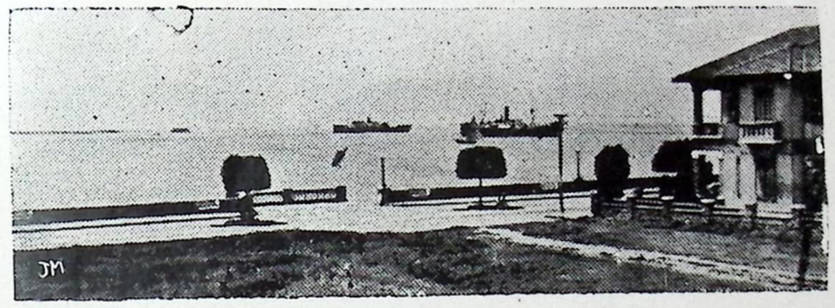

S. LUIZ — Vista do Porto

O que se tem feito com relação á organização judiciaria ai está, evidenciando, em seus resultados, a orientação que lhe impôs o Poder Publico — o ideal, sempre novo e pouco atingido, de uma justiça rapida e ao alcance da coletividade

* * *

No periodo de julho de 1937 a julho de 1938, deram entrada na Procuradoria Geral do Estado 328 autos crimes e civeis e inqueritos policiais, dos quais foram despachados 317, restando despachar somente 11 autos civeis. sem incluir nessa resenha inumeros pareceres dados em «habeas-corpus» e reclamações.

* * *

Com o intuito de dar ao Tribunal de Apelação como ás demais reparti;ões do Forum condigna instalação, o governo iniciará dentro em breve a construção do Palacio da Justiça, que será erguido á avenida Cinco de Julho, já estando, para isso, levantada a respectiva planta.

* * *

Façamos, agora, em linhas ra-

pidas, ligeiro retrospecto sobre as atividades da administração, iniciando-o pelo que respeita á

INSTRUÇÃO PUBLICA.—E' necessario fazer um ligeiro confronto da epoca que precedeu ao meu governo com o atual periodo de atuação nos destinos do Estado.

O nivel de rendimento escolar havia decrescido, em 1936, devido a demissões e transferencias em massa do professorado e abandono das escolas por parte das professoras, que eram designadas, com a verba do cargo, para servir em funções na capital, fatos que ocasionaram um sensivel declinio na frequencia, que, de 92 o/o sobre a matricula, baixára a menos de 50 o/o.

Com as providencias tomadas, fazendo voltar as professoras ás respectivas escolas no interior e preenchendo, por normalistas, as demais que se achavam vagas, ainda tendo em vista as garantias de estabilidade que o governo assegurou aos servidores do Estado, aquele indice alarmante se elevou, de 1937 a 1938, a cerca de 70 o/o, tendendo a melhorar cada vez mais.

Em 1936, possuiamos apenas 150 unidades escolares. Em 1937 este numero se elevou a 191. Presentemente contamos com 231 unidades.

O orçamento da Instrução era de 1.947:680$000 em 1936, incluidas aí as subvenções a estabelecimentos do ensino particular. Atualmente é de 2.600:000$000; não contando as subvenções, que orçam a 94:800$000.

Os programas de ensino que, por antiquados, não vinham mais correspondendo ao desenvolvimento educacional do paiz, foram reorganizados sob outros moldes, mediante uma comissão de professores, sob a presidencia do diretor da Instrução.

O novo programa vem dando os melhores resultados.

Com o alto objetivo de beneficiar as classes pobres, foram criadas este ano três escolas para «pés descalços», nos nossos bairros, onde a frequencia é avultadissima.

Dados os seus resultados animadores, o governo interessou os municipios no assunto, já atingindo, no nosso «hinterland», a perto de uma centena as escolas desse tipo.

O governo tem distribuido farto material ás escolas e está adquirindo um aparelho para filmagem dos nossos aspectos escolares.

Foi creado o Curso Complementar, nos moldes do decreto federal n. 21.241, o qual se compõe de 3 secções didaticas:— pre-juridica, pre-medica e pre-engenharia—, estando todas as series em funcionamento.

Foi instalada o ano passado, no Liceu, uma sala de projeções luminosas, com real proveito para os alunos.

Suprimindo uma grande lacuna, foi expedido, pelo decreto-lei n. 71, de 25 de julho ultimo, o regimento interno do Liceu, com o que melhorou sensivelmente o nivel de disciplina e de aproveitamento, no mesmo estabelecimento.

Cogita o governo de melhorar as instalações dos gabinetes e laboratorios, e de dotar o Liceu de aparelhamento necessario á educação fisica.

O Instituto Cururupuense está sendo convenientemente aparelhado para o preenchimento de sua finalidade regulamentar.

Acha-se em elaboração o anteprojeto de reorganização do ensino primario e secundario, a cargo de comissões designadas pelo governo.

Está se providenciando a construção de quatro grandes edificios para instalação dos nossos grupos escolares e dois predios para acomodar os jardins de infancia, devendo iniciar-se em breve a do Palacio da Educação, obra já projetada e na qual funcionarão o Liceu, a Escola Normal e a Diretoria Geral da Instrução Publica.

SAUDE E ASSISTENCIA — No tocante á Saude e Assistencia, o decreto-lei n, 30, de 25 de janeiro deste ano, que padronizou esses serviços pela organização sanitaria federal, dilatou o campo das realizações oficiais, a serem desenvolvidas em beneficio da coletividade e da raça. E, para completar a obra de reforma tecnica e administrativa que vem executando, o governo pretende construir edificios proprios para instalação de Maternidade, Assistencia á Infancia, Centro de Saúde, Asilo de Alienados e Serviço de Pronto Socorro.

A dotação orçamentaria, no corrente exercicio, para os servi-

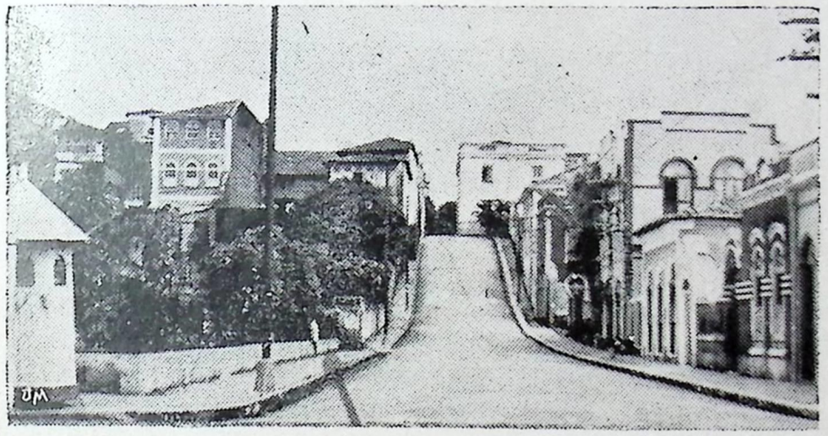

SÃO LUIZ—Na topografia acidentada da velha «Atenas Brasileira», vê-se a cada passo, ruas cheias de interessantes sinuosidades. Nesta gravura pode-se apreciar a chamada «Montanha Russa», por onde os automoveis deslisam em vôo para a praia, onde se encontra a encantadôra Avenida Beira-Mar.

ços de Saúde e Assistencia, é de 1.560:760$000.

Com justificada satisfação, posso declarar, hoje, que o Maranhão já tem perfeitamente instalado o serviço de assistencia aos leprosos, os quais, do deposito de morféticos que era o Gavião, foram transferidos para a Colonia do Bomfim.

Referindo-se ao Gavião, em relatorio apresentado ao Ministro da Educação e Saúde, em 31 de maio de 1933, disse o eminente leprologo dr. Souza Araujo: «Como asilo de leprosos, é uma das peiores cousas que já vi no mundo.»

Este asilo desapareceu com a instalação da Colonia do Bomfim, moderno leprosario doado ao Maranhão pelo governo do benemerito Presidente Getulio Vargas.

A Colonia do Bomfim, inaugurada a 17 de outubro de 1937, custou, até 31 de dezembro do mesmo ano, 2.045:073$320, dos quais couberam 1.922:821$100 a União e 122:252$220 ao Estado.

Ocupa terreno elevado, seco e ventilado, com área aproximadamente de quatro e meio quilometros quadrados e situados numa ponta da Ilha de S. Luis, fronteira á capital do Estado, da qual é separada pelo rio Bacanga, numa extensão de uma e meia milhas.

A Colonia do Bomfim se divide em três zonas:

A «zona sadia», situada a 800 ms. da zona doente e ligada a esta por uma estrada de rodagem, fica propriamente no promontorio chamado do Bomfim. Possue um pequeno cais para embarcações de pouco calado; cinco residencias confortaveis para o medico, capelão e demais funcionarios, e um poço d'agua potavel.

Na «zona intermediaria», situada entre a zona sadia e a zona doente, ficam os edificios da Administração, com gabinete do diretor, secretaria, laboratorio, farmacia, almoxarifado, cozinha, refeitorio de funcionarios, residencia das freiras, parlatorio e vestiario

A «zona doente», situada, igualmente, em otimo local, consta dos seguintes edificios: pavilhão das clinicas, hospital, capela, cozinha e refeitorio; quatro pavilhões "Carvile", com acomodações para 402 doentes; oitenta e duas casas distribuidas em duas ruas e uma praça; lavandaria mecanica, uzina eletrica, casa das bombas, cadeia, caixa de cimento armado para 65.000 litros cubicos e três poços de agua potavel.

A Colonia possue uma escola mixta, campo de agricultura e zona de pesca, nas quais os doentes exercem suas atividades.

Existe, tambem, um Dispensario, em S. Luis, para tratamento ambulatorio dos contagiantes, censo, vigilancia e diagnostico dos casos recentes ou dissimulados, de lepra.

A 7 de novembro foi instalado, nesta capital, o "Dispensario Mac-Dowel", destinado ao tratamento de tuberculosos.

Iniciativa da Liga Maranhense contra a Tuberculose, nem por isso reflete menos o esforço de uma realização oficial, pois o governo lhe deu todo o amparo, quer reformando e adaptando o predio em que funciona, quer dotando-o de grande parte do material que necessitava.

Possue salas de consultas, gabinete de Raios X, salas para tratamento e operações e alguns leitos para hospitalização.

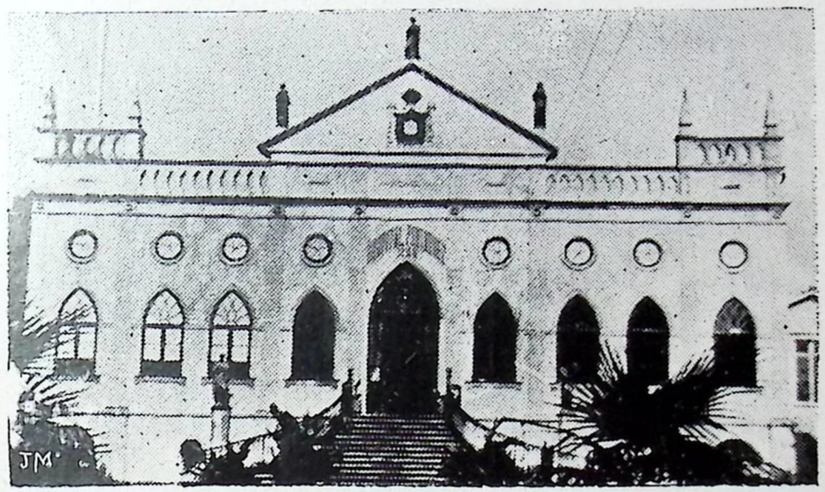

S. LUIZ — Fachada do HospitalPortuguês do Maranhão, uma das casas de saúde mais antigas e quicá mais importantes de todo o Norte do paiz

E' subvencionado pelo Estado e pelo Municipio e o numero de doentes matriculados atinge a 145.

Está em via de instalação um outro dispensario de tuberculose, do Centro de Saude da capital.

Resumindo as atividades do governo na Diretoria Geral de Saude e Assistencia, a atual administração tem feito o seguinte:

a)—Dotou o Hospital Geral de três valiosos aparelhos de eletricidade: 1 de ondas ultra-curtas, 1 de raios ultra-violetas e 1 pantostato.

Autorizou o mosaicamento dos longos corredores do andar terreo, preparo de uma lavandaria, reforma das instalações sanitarias e colocação de rotulas no andar superior, obras que já estão realizadas.

b)—Mandou fazer adaptações e reformas no edificio Instituto Oswaldo Cruz, destinando-lhe ainda vinte contos para aquisição de aparelhos, material e agentes quimicos

c)—Fez a reforma da Diretoria Geral de Saude e Assistencia, de acordo com o padrão nacio-

nal das organizações sanitarias modernas.

d)—Adquiriu mobiliario e instrumental para os serviços de Educação Sanitaria, Higiene da creança e Prenatal e Pronto-socorro.

e)—Creou um serviço para acudir as creanças deformadas pela paralisia infantil.

f)—Aumentou o numero de leitos do Hospital Geral.

g)—Enviou medicos da Diretoria de Saude e Assistencia ao Rio para fazer cursos de especialização.

OBRAS PUBLICAS—Fazendo o resumo das atividades do governo no setor Obras Publicas, cumpre dizer que é um sacrificio construir-se em S. Luis do Maranhão.

A coustrução é carissima, é quasi inexequivel. Paralelamente ao pouco avanço da construção no nosso meio, mantemos em grau minimo a industria do material necessario. E tal fato, natural, pois, esta produção é decorrente da intensidade da construção, assume maiores proporções quando se tornam simultaneos, como agora, diversos trabalhos desta natureza.

O tijolo, a cal, a telha, a areia grossa, etc., atingem preços excepcionais, havendo verdadeiros lances de leilão

A falta de material sacrifica o orçamento de qualquer construção, mesmo o mais bem organizado.

De maneira geral, achavam-se em pessimo estado os proprios estaduais, quando assumi o governo.

No periodo da atual administração foram os seguintes os serviços entregues á Diretoria de Obras, que, lutando com a carencia de pessoal, procurou e conseguiu desempenhar a sua função:

"Colonia do Bomfim":—Pela lei n. 325 de 28/11/936 (melhoramento e aplicação na Colonia do Bomfim) foi autorizado o dispendio de quatrocentos e noventa e cinco contos de réis, para aumentar a capacidade do Leprosario.

A construção da Colonia do Bomfim iniciou-se tendo em vista noventa doentes; em seguida foi ampliada, comportando duzentos e cincoenta hanseano; hoje, prossegue-se o aumento para abrigo de quatrocentos e dois leitos.

A rêde eletrica teve varias linhas substituidas, estendendo-se novas em outras direções, tendo em vista o aumento da Colonia.

"Cais em frente aos armazens da Diretoria de Fazenda:—Foi iniciado e concluido o primeiro



SÃO LUIZ – Dentre os grandiosos templos que estão ali a atestar os sentimentos católicos do pôvo maranhense, destaca-se a igreja da Sé, que vêmos neste clichê. Admiravel pela sua beleza arquitetónica, é situada num local que lhe permite dominar, extasiando o olhar do visitante, um dos mais belos e graciosos pontos da cidade — a Avenida Pedro II.

Ao penetrar ali, a gente sente-se pequena ante a magestade desse suntuôso monumento de Fé. Tudo ali resumbra religiosidade e sente-se como que a nos ferir a sensibidade, através o silencio misterioso de suas naves, o éco dos grandes oradôres sacros que se imortalizaram, pregando a palavra de Deus para o bem comum da alma humana.

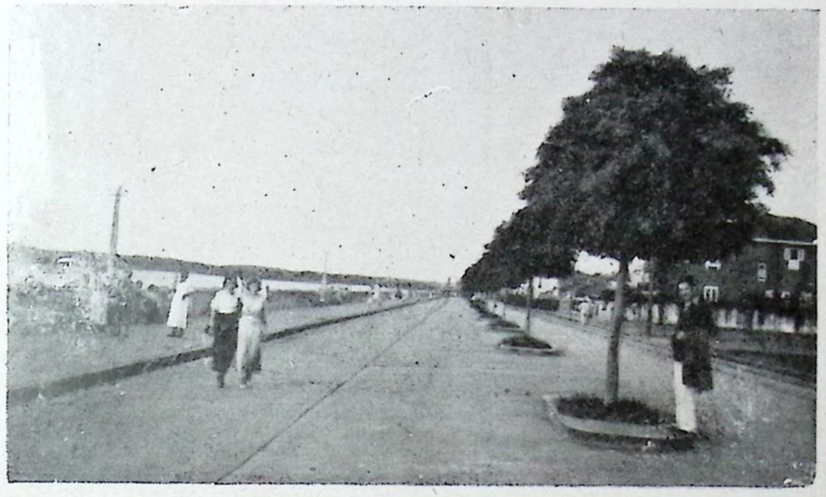

SÃO LUIZ — Neste cliché tem se outro magnifico aspécto da encantadôra «Avenida Beira-Mar», na capital maranhense. Nesse logradouro tem-se um agradavel ambiente, cheio de atrativos e de encantos, e suavisado pelas delicias das brisas do Atlantico, que a baia de São Marcos sopra docemente sobre a cidade.

trecho deste importante serviço, vencendo-se a descrença geral, peso morto consideravel na vida uo Maranhão.

O volume de aterro removido para a área de terreno ganho ao rio Bacanga, já sóbe a 6.000 metros cubicos.

O numero de embarcações



SÃO LUIZ — O comercio de São Luiz é grande e ativo. No movimento do seu pôrto, a gente pode admirar a grandeza do seu labôr. Neste clichê vê-se um trêcho da rampa «Campos Mélo», por onde entram as mercadorias e se escôam os generos da produção do opulento Estado visinho. Ali na luta febril dos estivadôres, cujo vozerio se confunde com o atrito das alvarengas no cais e com o som metalico dos guindastes, está focalizado um dos aspéctos da vida intensa do grande e conceituado comercio sanluizense.

que disputam o trecho de cais em apreço patenteia o beneficio da realização.

A Diretoria de Obras já organizou o projeto de continuação do cais, com o respectivo orçamento, estando ambos aprovados. De ordem do governo do Estado estudam-se as especificações de serviço para serem entregues os novos trechos ás firmas construtoras, mediante concorrencia publica.

"Serviços na Diretoria de Fazenda": — Examinando por ordem do governo, os serviços reclamados pelas diversas dependencias da Diretoria de Fazenda, a repartição de Obras Publicas começou a ter certeza, verdadeiramente, quanto ao deploravel estado a que haviam chegado os proprios estaduais. O teto do edificio da Diretoria de Fazenda, dos armazens e das pontes de embarque e desembarque de

mercadorías, tudo estava em ruinas.

Foram determinados e realizados serviços provisorios mas dispendiosos, com o fito de evitar desastres pessoais e prejuizos monetarios para o Estado

Foi reformado um dos compartimentos terreos dos armazens da Diretoria de Fazenda, para aí funcionar a Recebedoria

As pontes do Tesouro não podiam continuar a ser de madeira, com remendos de toda sorte, repetidos e dispendiosos, realizados hoje para serem rapidamente destruidos amanhã, e nos quais se escôam grandes somas de dinheiro. O governo determinou medidas radicais sobre o assunto. O projeto dos novos armazens está em estudo e a construção acompanhará a do cais, a ser posta em concorrencia ainda este mês.

O Quartel de Recebedoria de Fazenda estava em franco desabamento, caindo aos pedaços; foi



Temos a honra de estampar nesta pagina o clichê do Exmo. Sr. D. Carlos Carmelo Vasconcelos Mota, atual arcebispo do Maranhão. S. Excia. é natural de Minas Geraes, e ha dois anos vem dirigindo, admiravelmente, os destinos da arquidiocese maranhense. Entre as realizações importantes que falam alto do espirito apostolico e realizador do grande Arcebisbo, avultam: O Congresso eucaristico e o bispado de Caxias, o Congresso sacerdotal, em São Luiz, quando das comemorações do seminario de Santo Antonio, e "O Maranhão" jornal que as bençãos de S. Excia. fizeram diario. O "Almanaque da Parnaíba" presta, assim, justa homenagem a D. Carlos, sem favor uma das figuras de realce do episcopado brasileiro.

convenientemente concertado, estando em condições de aguardar a construção definitiva.

"Restauração da residencia de São Marcos":—Nada justificava o abandono completo e absoluto em que encontrava aquele proprio estadual. Era uma «tapéra», atestando um descaso inqualificavel A propriedade, hoje, é completamente outra.

Construiu a Diretoria de Obras Publicas uma casa para o vigia da residencia e uma otima via de rodagem para São Marcos

"Palacio do Governo":—Este proprio estadual ocupa a posição especial de ser mais de perto ligado á Administração, ficando, portanto, mais á vista da autoridade, que teve alguns mêses para verificar bem ao vivo a má conservação em que o encontrou. Estava perigosa a rêde eletrica; o madeiramento pôdre; as paredes estragadas pelas goteiras.

Tudo foi reformado completamente.

Foram, tambem, realizados importantes serviços, tais como: Restauração do predio n. 562, á rua Candido Mendes, pertencente ao Estado; oficinas e garages

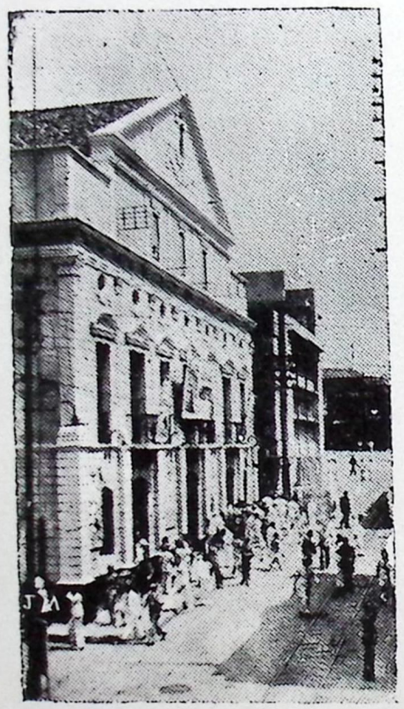

SÃO LUIZ — Como todas as cidades cultas, possúe a capital do Maranhão, o seu teatro. Focaliza este clichê o teatro "Arthur Azevedo", — velho e lendario templo de arte, por cujo palco hão passado renomados artistas nacionais e estrangeiros.

Veneravel Partenon erguido sobre a Acrópole da "Atenas Brasileira", por êle passaram varias gerações, deixando sintilações do talento e da inteligencia, e ninguem pode revê-lo sem se transportar á quadra luminosa, que conquistou para a cidade aquele titulo de tão alta significação espiritual.

da Diretoria de Obras Publicas; serviços no Instituto Oswaldo Cruz, que foi melhorado convenientemente, apresentando outro aspecto; serviços na reconstrução do predio onde funciona o Dispensario "Afonso Mac-Dowel", á rua da Misericordia; reparos e limpeza no predio da Diretoria de Obras Publicas; melhoramentos no predio do Hospital Geral, que sofreu acrescimo e melhoramentos em todos os seus serviços; concertos no predio do Izolamento do Lira, etc.

Na secção tecnica da Diretoria de Obras foi projetado o novo predio para o serviço de Pronto Socorro, construção que será iniciada ainda este mês.

O governo do Estado mandou organizar um projeto em condições para a construção de um grande Hospital que será levantado á praça Conego Damasceno Ferreira (antiga S. Pantaleão).

Tambem foram organizados muitos projetos tendentes a padronizar predios para escolas, para Prefeituras, para mercados e para cadeias nas municipalidades do interior do Estado

ESTATISTICA E PUBLICIDADE —O periodo do ultimo ano de administração notabilizou-se pelo

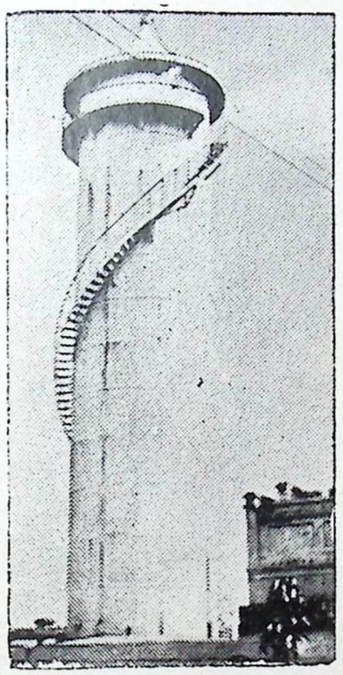

SÃO LUIZ — O serviço d'agua e esgôtos na capital maranhense, a cargo da Ulen Co., é um dos mais perfeitos e modernos no Brasil. No clichê ao lado, vemos o principal reservatorio, de onde o precioso liquido, devidamente higienisado, é escoado para a cidade com absoluta precisão.

grande proveito que dêle decorreu para a Diretoria de Estatistica e Publicidade, resultante dos atos expedidos e providencias determinadas, visando o aperfeiçoamento e melhor eficiencia dos nossos serviços estatistícos.

Logo após o inicio do segundo ano de administração, convoquei, nesta capital, o Congresso de Prefeitos, no qual foi assinado, em 14 de setembro de 1937, com os governos municipais, o Convenio Inter-Municipal de Estatistica.

Consequencia imediata das bases desse Convenio é o atual quadro de agentes municipais de estatistica, corpo de funcionarios que presta, nos municipios, uma cooperação apreciavel aos serviços estatisticos do Estado.

Melhor organização foi obtida, nos serviços dos agentes municipais de estatistica, com a regulamentação expedida pelo decreto n. 30, de 22 de janeiro findo.

O decreto-lei orçamentario para 1937, fixando em três o numero de agentes itinerantes, completou a estrutura dos serviços estatisticos nos municipios do Estado, sendo, assim, cumpridas as determinações da clausula setima da Convenção Nacional de Estatistica.

O decreto-lei n. 45, de 29 de março findo e o quadro que lhe está anexo, adaptaram a divisão administrativa judiciaria então em vigor ás normas traçadas pelo decreto-lei federal n. 311, de 2 do mês de março, preliminares dos trabalhos da divisão territorial do Estado.

São consequencias imediatas das citadas medidas administrativas:—a demilitação de áreas urbanas, suburbanas e ruraes das cidades e vilas, sédes de municipios e distritos, o levantamento de plantas das citadas áereas; e a fixação de linhas limitrofes dos municipios e consequente levantamento de suas cartas geograficas.

O valor inestimavel desses relevantes serviços irá se refletir na execução dos trabalhos do grande recenseamento de 1940 e no desaparecimento das constantes questões de limites inter-municipais que frequentemente surgem entre as municipalidades, como tambem entre municipalidades e contribuintes, questões essas relativas a posses de terras e arrecadações fiscaes.

O levantamento das cartas geograficas dos municipios irá fornecer os elementos necessarios para a perfeita confecção da carta geografica do Estado.

OS MUNICIPIOS DO INTERIOR —Não menos intensa e eficiente ha sido a ação do governo no que toca de perto aos interesses dos municipios do interior.

Preliminarmente, releva, declarar, e o faço com o maximo prazer, que reina absoluta paz nas administrações municipais, ora livres das injunções da politica partidaria que tanto as infelicitava, dificultando-lhe o progresso.

Os municipios melhoraram a situação de seu funcionamento,

sobretudo do magisterio, até então esquecido, pelas administrações anteriores.

O problema da agricultura, de maxima relevancia, exigia solução imediata. A economia maranhense, que se estriba na produção agricola, estava seriamente comprometida. Urgia, pois, o amparo dos municipios á agricultura. Tornava-se mister a creação de campos para a seleção de sementes, substituindo se as atuais de valor depreciado, por outras de reconhecida aceitação comercial.

O governo do Estado, por despacho de 19 do mês findo, aprovou o plano de amparo á agricultura, elaborado pela Sub-Inspetoria Agricola neste Estado, em cooperação com o Departamento Municipal, determinando que os municipios concorram com 5 % das suas rendas para o custeio dos campos alu-

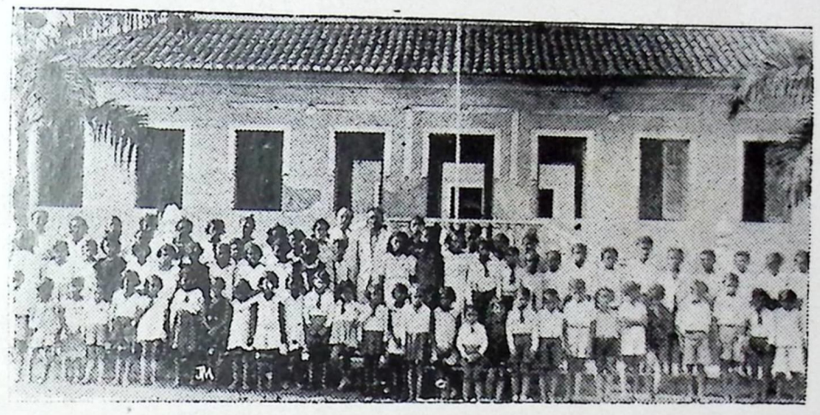

A INSTRUÇÃO NO MARANHÃO: — A quantidade de estabelecimentos de ensino no Estado é bem o indice da cultura do seu pôvo. O Maranhão sempre encarou, com grande amor, a instrução da sua juventude. Daí a gloria do seu passado nas letras, a pujança do seu presente e a grandêsa do seu futuro. Na capital existe um apreciavel numero de educandarios, colegios, o liceu, as Academias de Direito e de Farmacia, grupos escolares, etc. Tambem no interior do Estado existe o mesmo carinho pelas escolas. Neste clichê vemos o Grupo Escolar Municipal da florescente cidade de Pedreiras, á margem do rio Mearim, dando-nos uma bela impressão da frequencia.

didos. Em breve, teremos, assim, melhorada a nossa produção agricola e assegurada a nossa economia.

O Maranhão resente-se de vias rapidas de comunicações. A sua unica ferrovia, cortando apenas pequena parte do seu territorio, não pode atender ás suas multiplas necessidades.

O Estado vem auxiliando as comunas na abertura de rodovias. O Departamento Municipal tem voltado a sua atenção para este problema, que considero vital para os interesses municipais. Sem vias de comunicações que permitam o escoamento rapido da sua produção e a importação do que necessitam jamais atingirão os municipios o progresso desejado. Instrução, saude e segurança dependem, não ha negar, dos meios de transporte.

Afim de tornar mais eficientes os serviços de saude publica que acabam de ser reorganizados, determinou o governo, pelo decreto-lei n. 25, de 18 de janeiro findo, que os municipios concorram, trimestralmente, com 3 % de suas rendas para os mencionados serviços.

A situação da instrução municipal melhorou, sobremodo, no corrente exercicio, não só pela creação de novas escolas mas, de maneira especial, pela sua reorganização, desprezados os interesses partidarios, até então predominantes.

Todas as Prefeituras, obedecendo ás instruções da Interventoria Federal, crearam as escolas para "pés descalços", melhoramento este de capital importancia para a instrução no interior do Estado.

Todos os serviços de relevancia, nos municipios, obedecem á orientação tecnica da Diretoria de Obras Publicas do Estado, o que muito tem concorrido para a sua eficiencia.

Os auxilios concedidos pelo governo do Estado aos municipios do interior, no segundo ano da minha administração, atingem a importancia de ..... 263:754$800, aplicados na realização de varios melhoramentos.

SEGURANÇA PUBLICA — Nenhuma alteração da ordem publica se registou no Estado, durante os dois primeiros anos da minha administração, o que bem atesta a indole pacifica e o espirito de moderação do povo maranhense.

Os departamentos que respondem pela garantia da ordem e da tranquilidade da comunhão continuam confiados a dois dignos oficiais do Exercito Nacional, que nos encargos de Chefe da Policia Civel e Comandante da Policia Militar, teem dado a esses importantes sectores a orientação segura que era de esperar da sua comprovada capacidade tecnica.

Na Chefatura de Policia foram realizados, durante os ultimos doze mezes, varios serviços, valendo mencionar os trabalhos feitos na Penitenciaria do Estado, instalação de um posto policial na Diretoria de Fazenda, aquisição de moteci-

cletas, material para o Gabinete de Identificação e Medico-Legal, cujo aparelhamento cirurgico foi todo niquelado de novo; aquisição de armas automaticas, etc.

Na Policia Militar foi instalada a enfermaria regimental, com todos os requisitos necessarios ao seu funcionamento. O quartel está recebendo varios melhoramentos, inclusive pintura externa e interna, sendo pensamento do comando instalar a Secção de Bombeiros em dependencia apropriada. A tropa está provida de peças novas de uniforme, apresentando bom aspecto, tanto em serviço como em formatura. Funcionam no Quartel da Policia Militar oficinas de alfaiataria, carpintaria, correaria, sapataria e ferraria, todas com bastante regularidade e grande economia para a corporação.

Para o corrente exercicio, o efetivo da Policia Militar é de 21 oficiais e 761 praças E' justo consignar que a disciplina coletiva da tropa tem sido bôa, nada ocorrendo em seu desabono.



ASPÉCTO comum do rio Parnaíba, linha divisoria entre o Maranhão e Piauí: - Uma barca carregada de generos de exportação, vendo-se, ao fundo, um espêsso babassual, que representa uma das principais fontes de renda dos dois Estados irmãos.

ACORDOS COM O GOVERNO FEDERAL.—Os "Acordos" celebrados entre o governo do Estado e o da União, para os trabalhos agricolas, são: Plantas Texteis, Fomento Agricola, Fruticultura, Agronomos Regionais,

Classificação de Algodão para Negocios Interiores e Combate á Saúva.

Na parte referente a Plantas Texteis, tive em vista a melhoria do nosso ouro branco, com a criação de varios campos de multiplicação de sementes, de vez que a nossa produção algodoeira muito se tem prejudicado com a falta de bôas sementes. A exploração de outras fibras texteis, tão abundantes no Estado, é outro problema, que não pode escapar á visão de um administrador.

Com o Fomento Agricola procura o governo o desenvolvimento racional dos demais produtos agricolas do Estado, isto é, a sua valorização e bôa aceitação nos mercados consumidores. No terreno da Fruticultura tem o governo o objetivo de fazer que o Maranhão tambem figure como os Estados produtores e exportadores de citrus, demonstrando assim o valor economico das frutas na economia nacional. Compreendendo a necessidade imperiosa de levar aos nossos lavradores do interior do Estado as noções de agricultura e os modernos metodos racionais de cultura, firmou tambem o governo com o Ministerio da Agricultura o acordo de "Agronomos Regionais". Para isso, contratou sete agronomos, que fizeram, na capital do paiz, o curso especial de culturas tropicais e sub-tropicais. Esses agronomos se encontram espalhados por todo o nosso "hinterland", difundindo aos nossos pequenos lavradores os conhecimentos da lavoura racional e mecanica. Foi destinado a esses trabalhos agricolas, um credito de .... 200:000$000.

Em 1937 foram adquiridas pelo governo do Estado as primeiras maquinas agricolas, destinadas a levar aos mais longinquos centros produtores o desenvolvimento racional e economico da agricultura.

DEPARTAMENTOS DA ADMINISTRAÇÃO — Antes do advento da revolução de 1930, que nos trouxe grandes incentivos, a burocracia moldava-se num sistema anacronico, assás prejudicial á anormalidade dos publicos serviços.

Todos os nossos governantes, a partir daquela data, delineando diretrizes para a administração, forraram-se todos de plausiveis intentos para modificar a complexa maquina burocratica.

Várias medidas atinentes á simplificação do serviço foram tomadas, permitindo o rapido andamento dos papeis.

Em 1932, entre outras normas estabelecidas para facilitar o serviço, adotou-se o Codigo de Contabilidade, que regulava os fornecimentos e adeantamentos ás repartições publicas, tomada de contas dos exatores, concorrencias, etc

Com as modificações por que tem passado a atual administração, já esse Codigo não satisfazia as exigencias do serviço, pelo que foi o mesmo substituido por outro, que introduziu novos metodos na administração, preenchendo, cabalmente, a sua finalidade.

O atual governante maranhense — permiti que vos afirme — não se poupa de esforços, no sentido de dotar o Estado de tudo aquilo que possa concorrer para o seu engrandecimento.

Assim é que fiz ampliar o contrato com os Serviços Hollerith, adquirindo novos aparelhos, no sentido de mecanizar o serviço, tornando-o mais eficiente e rapido.

Avulta, ainda, dentre as medidas postas em prática a reforma do sistema tributario, creando novos metodos de fiscalização.

* * *

Nos demais sectores da administração, os serviços são feitos em ordem, procurando os respectivos chefes e funcionarios corresponder ás responsabilidades dos seus encargos e á confiança de que os investiu o Chefe do governo.

— Na Imprensa Oficial processa-se a reforma do seu antiquado material, de modo a habilitar esse departamento a realizar plenamente a sua finalidade.

No periodo de 15 de agosto de 1937 até á presente data, foi adquirido o seguinte:

1 maquina de compor «Linotipo», adquirida á Empreza Grafica S. José, pela importancia de 55:000$000; 1 prelo «Maquina Rapida de Lusso RTK», adquirida á Nebiolo Turim, pela importancia de 69:710$600, inclusive



CODÓ — Uzina Eletrica do Municipio que infelismente já não satisfaz, devido o desenvolvimento da Cidade. A parte alta é servida com a energia da fabrica de tecidos. O Exmo. Sr. Prefeito, Cel. Sebastião Archer, está interessado em dar mui brevemente, á sua cidade, uma instalação completa.

despesas de frete, etc.; 1 forno para derreter metal, com 2 formas, 1 escumadeira, 1 concha, e 2 alimentadores, pela importancía de 4:500$000; 240 matrizes corpo 9x116, para maquinas de compor linotipo; 1 jogo de matrizes corpo 8x116 e 50 peças pequenas, pela importancia de 3:678$700; 1 fogão eletrico para a seção de encadernação, por 1:920$000; 1 maquina de pautar, 1 cutelo, automatico, 1 platina automatica, e material tipografico para a reforma da seção de obras.

Está em projeto a reforma e readaptação do predio em que funciona a Imprensa Oficial do Estado.

—Na Biblioteca Publica não foram introduzidas reformas dignas de menção, pelo fato de ser meu pensamento instalar condignamente, em predio proprio, esse departamento cultural.

Com a construção do edificio destinado ao Centro de Saude, pretendo fazer transferir a Chefatura de Policia para o predio onde funciona presentemente a Diretoria de Saude e Assistencia, que oferece amplas acomodações á instalação das repartições da Policia Civil, inclusive o Gabinete de Identificação e Medico Legal.

Efetuada essa transferencia, o o velho «Posto de São João» será demolido, dando logar a um edificio novo, destinado á Biblioteca Publica e ao Arquivo Publico do Estado, que funcionarão subordinados a uma unica direção.

—Para a Junta Comercial será decretado novo regulamento, alterando-se o seu regimento de custas.

Durante o ano findo, foi este o movimento dessa repartição: livros rubricados, 756; contratos arquivados, 101; firmas registradas, 65; certidões fornecidas, 52; registro de diplomas de guarda-livros, 5; nomeação de leiloeiro, 1.

* * *

Todos os serviços publicos continuam a ser controlados pela Secretaria Geral, que superintende todas as repartições publicas e instituições mantidas pelo Estado.

* * *

O Maranhão, apesar da exuberante fertilidade de seu solo, das riquezas sem conta que possue, não apresenta aos olhos dos que o observam um progresso que corresponda áquelas possibilidades. Varios são os fatores que concorrem para isso, dentre eles avultando o do transporte deficientissimo e quasi nulo, em grande parte de seu territorio.

Modesto, por consequencia, é o orçamento estadual. Dentro, porém, de seus parcos recursos, tem cooperado o Estado com as entidades privadas, no sentido de facilitar os meios de comunicação, difundir o ensino e incrementar o desenvolvimento das fortunas particular e publica.

Essa cooperação se realiza diretamente, pela concessão de auxilio monetario, ou mediante favores diversos, como isenção de impostos, taxas, etc.

De 1930 a 1937, foram concedidas as seguintes subvenções:

Estabelecimentos de ensino.. 342:600$000

Navegação 191:081$000.

Centros culturais e de propaganda 7:200$000.

O orçamento de 1938 consigna, para identico fim, dotações no valor de 336:800$000, assim discriminadas:

Estabelecimentos de ensino... 94:800$000.

Instituições pias 228:800$000.

Centro culturais e de propaganda 4:800$000.

Navegação 8:400$000.

PREFEITURA MUNICIPAL DE S. LUIS. — Acham-se plenamente normalizados os serviços na Prefeitura Municipal da capital, cuja situação, ao inicio da minha administração, era, sob todos os titulos, precarissima,

A credores de varias especies, devia a Prefeitura, referente ao exercicio de 1937 a quantia de... 687:901$493, debito esse hoje reduzido a 122:848$210. O funcionalismo achava-se atrazado em 5 mezes de vencimentos, importando o seu credito em ..... 348:208$833. A diaristas, devia a Prefeitura 102:475$550 achando-se, hoje, esses debitos totalmente resgatados. No presente exercicio, todo o pessoal, diarista e titulado, acham-se rigorosamente em dia.

A arrecadação do primeiro semestre apresenta um «superavit» sobre o arrecadado em igual periodo do ano passado, no montante de 428:867$100, sendo verificado um excesso de ..... 131:845$800 sobre o orçado para o semestre que vem de findar, convindo salientar que não foram majorados quaisquer impostos ou taxas, mas, antes, diminuidas algumas destas.

Com os seus compromissos ri-

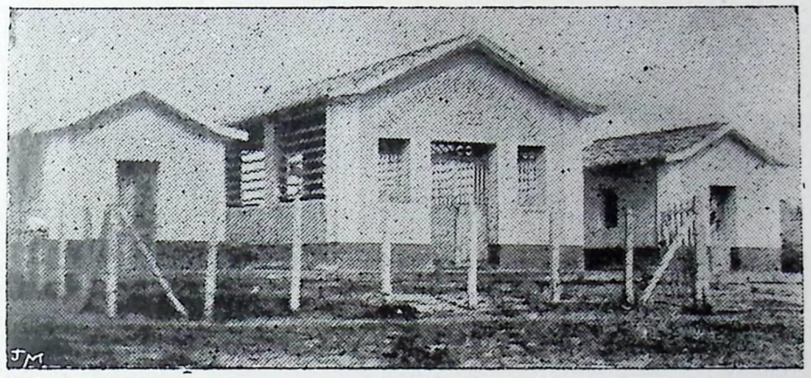

CODÓ — Vemos na gravura acima, o matadouro de Codó, construido higienicamente e que obedece ao sistema de matança racional.

gorosamente em dia, dispõe hoje a Prefeitura em seus cofres da quantia de 268:456$267, advindo tal situação de desafogo da economia feita em pessoal no novo orçamento, a qual orçou em cerca de 380:000$000.

Fatos importantes a assinalar nesta nova fase de vida financeira do Municipio são, sem duvida, a regularisação dos seus debitos para com a Caixa Economica do Rio de Janeiro e para com a Ulen & C.º, bem como a solução da pendencia que surgira entre o Municipio e a Companhia Matadouro Modelo de S. Luis. Diretamente negociado pelo Interventor, celebrou-se um contrato com o primeiro daqueles credores, a Caixa Economica, obtendo dispensa de todos os juros de mora, alem de outras vantagens, lucrando a Prefeitura cerca de 510:000$000, na aludida operação. Com a Ulen, igualmente, entrou o Municipio em acordo, tendo sido obtida uma redução de 40 % sobre o debito oriundo de administrações passadas e reatado o serviço de amortização, o que não se dava ha seis anos. A pendencia com a Cia. Matadouro, foi resolvida satisfatoriamente com a obrigação assumida pelo Municipio de indenisa-la na quantia de 740:000$000, devendo ser satisfeito tal compromisso com a propria renda daquele estabelecimento. Até o momento, já resgatou a Prefeitura cerca de 200:000$000, proseguindo normalmente na amortização daquela quantia.

Achavam-se paralisadas todas as obras de melhoramentos urbanos, em virtude das condições financeiras da Prefeitura. A' proporção, porém, que referida situação foi obtendo melhoras, foram iniciados alguns e recomeçados outros serviços de certo vulto.

Entre os melhoramentos até agora realizados em a nossa «urbs», destacam-se as reformas da travessa D. Francisco, da praça Antonio Lôbo, a continuação das obras do mercado novo, já bem adeantadas, o inicio da reforma da praça Gonçalves Dias, os calçamentos das ruas Jansen Muller, Leoncio Rodrigues, Sete de Setembro, Mario Carpenter e varios trechos de diversas outras, num total de 5.300 metros quadrados; a construção de uma galeria para escoamento de aguas na rua Leoncio Rodrigues, que já se encontrava intransitavel; concerto de cerca de 20 metros de muralha de arrimo, na Avenida 5 de Julho; conservação das estradas, que, embora ainda não ofereçam trafego perfeito, encontram-se sensivelmente melhoradas, e, finalmente, a construção de um grande armazem para deposito de inflamaveis, no Entreposto do Tamancão.

Embora não estejam aqui mencionados senão os principais fatos verificados durante o curto espaço da administração do seu atual prefeito, chega-se á evidencia de que o Municipio de S. Luis marcha, a passos largos, para novos e melhores rumos.

As Riquesas da Carnaúba

As aplicações industriaes da raiz, do caule, das folhas e dos frutos da arvore maravilhosa que produz até carne, café, leite e assucar para temperar a bebida

"Quando a natureza quer, póde imprimir um cunho novelesco, mesmo no mais humilde dos seus produtos — diz a "Revista do Pont". Transportemo-nos, mentalmente, ás regiões tropicaes do Brasil, onde cresce e se desenvolve a fascinante historia da cêra de carnaúba.

"Nos Estados do Ceará, Piauí, Paraíba e alguns outros do Nordéste, abunda a palmeira que ali chamam carnaúba, nome que é uma coriosa combinação da palavra portugueza «carne» e da palavra tupy «uba», que significa «arvore que produz carne», nome bem apropriado, sem duvida, porque a raiz dessa palmeira tem propriedades tonicas e reconstituintes, E' muito vagaroso o crescimento da carnaùba, já que, aos 20 anos de idade, atinge a altura de apenas um homem; mas, uma vez que atingiu o desenvolvimento completo, a sua altura varia aproximadamente entre 7 1/2 e 12 metros. Na sua cópa, um ramo de folhas, em fórma de leque, está o segredo da novela.

"Efetivamente, na temporada das chuvas, as folhas absorvem toda a humidade necessaria para o seu desenvolvimento, e, durante a seca, a carnaùba despreza os seus rigores, porque a natureza reveste essas folhas de uma camada de cêra protetora, que impede a evaporação da humidade antes absorvida. Nessas terras de aluvião na temporada da seca as arvores murcham, a vegetação morre e os proprios rios chegam a secar completamente. Entretanto, com a agua vivificante hermeticamente fechada pela sua propria cêra, a carnaúba desafia os raios mais ardentes do sol brasileiro.

O Brasil produz anualmente uns 7.256.000 kilos da referida cêra. Para cada 7 kilos desta são necessarias mais de 1.000 folhas. e 5 arvores, pouco mais ou menos, para obter cerca de meio kilo de cêra por ano. Mas as mutações atmosfericas influem na produção, porquanto as chuvas prolongadas reduzem a necessidade que a arvore tem de reter a agua, e, por conse-

Companhia Internacional de Capitalisação

Companhia Nacional para favorecer a economia

Capital subscrito : Rs. 2.000:000$000
Capital realisado: Rs. 800:000$000

Autorisada a funcionar e fiscalisada pelo governo federal

Vantagens que oferecem os titulos da

COMPANHIA INTERNACIONAL DE CAPITALISAÇÃO

1 — E' a unica companhia de capitalisação no Brasil que sem nenhuma entrada inicial reembolsa todos os seus titulos num prazo de 25 anos somente.
2 — E' a unica companhia de capitalisação no Brasil cujas mensalidades são pagas durante 20 anos apenas.
3 — E' a unica companhia de capitalisação no Brasil que amortiza por sorteios mensais, titulos na porporção de 1 sobre 2197.
4 — E' a unica companhia de capitalisação no Brasil que sorteia mensalmente 8 combinações de tres letras para determinar a amortização antecipada dos seus titulos.
5 — E' a unica companhia de capitalização no Brasil que tem sorteios progressivos, podendo atingir o valor do reembolso antecipado até o dobro do capital garantido

MAIS—depois de 15 anos de vigor, os titulos da Companhia Internacional de Capitalização, participarão da metade dos lucros da sociedade de acordo com as condições gerais dos titulos.

Agentes banqueiros, nesta cidade:

MAVIGNIER & Cia.

Telegr. MAVIGNIER — Caixa Postal, 24 — Telefone. 124

Av. Pres. Getulio Vargas, 24 **PARNAIBA**

quencia, a cêra escasçeia, caso em que, naturalmente, o seu preço sóbe.

Como a maioria das palmeiras, a carnaúba aproveita-se de muitas e diversas maneiras. As suas raizes têm propriedades medicinaes, do seu caule extrae-se amido, com sua madeira constroem-se casas, e



Aspecto de um carnaubal do municipio de Luiz Correia, no litoral Piauiense

com ela se revestem moveis, pelo que se exporta em grandes quantidades; com a sua fibra se tecem canastras, redes de pesca, esteiras e chapéos, e se elaboram cordas; seu fruto, negro e do tamanho de uma azeitona, é doce e póde comer-se crú ou cozido; da rezina do seu tronco póde extrahir-se assucar, e póde fazer-se tambem com ela, cozendo-a, uma bebida saborosa parecida com o leite, ao passo que com as sementes da fruta se prepara um substituto do café. De modo que da mesma arvore póde-se obter café com leite e o assucar com que se adoça. As folhas servem para cobrir cabanas e para fazer escovas e chapéos.

Tão poliergica como a arvore de que provem, a cêra de carnaúba tem um sem fim de emprego. Nos Estados Unidos, onde vem ter metade, aproximadamente da produção brasileira, é principalmente utilizada na confecção de preparados para encerar automoveis e moveis, e no fabrico de toda a especie de pre-

Não esqueça este conselho

Si é comerciante

E procura no seu proprio interesse, comprar á vista, tem o direito de escolher o que melhor convenha ao seu negocio

Si é consumidor apenas

Tem o dever de zelar pela sua economia comprando artigos bons e baratos numa bóa casa

R. MACHADO

Sendo a casa mais barateira da cidade, é por isso mesmo, credôra da sua visita!

TECIDOS EM GERAL

Armarinhos, Estivas

VENDAS POR ATACADO E A VAREJO

Telegr. — MACHADO Telefone, 202

Av. Pres. Getulio Vargas, 34

PARNAIBA PIAUI

parados de pulimento. Em virtude da sua dureza, é um ingrediente magnifico para o papel carbono, pois tem a virtude de permitir que com este se obtenham cópias perfeitamente claras, e ao mesmo tempo evita que o referido meio de cópia suje as mãos e o papel com que entra em contacto.

"Os artigos de cêra que, imitando carne e outros produtos, se exibem nas vitrines e nas montras, contêm entre 5 e 10 por cento de cêra de carnaúba, a qual impede que se destruam ou se derretam. Misturada com a parafina, serve para aplicar uma pelicula protetora ás toronjas e outras frutas. Emprega-se como purificador de importancia no fabrico de alcooes aromaticos, entra na composição do lacre que se emprega para selar condensadores eletricos e tampas de papel para garrafas, na dos preparados com que se dá pulimento, se prepara e se impermeabiliza o couro, no revestimento dos oleados, e no dos papeis pintados, graças a ela tornando-se estes ultimos lavaveis e impenetraveis á gordura.

"As velas são mergulhadas num banho de cêra de carnaúba para evitar que se entortem com o calor. O giz de alfaiate, os lapis de carvão ou crayons, o revestimento dos cabos, os discos de fonografos e muitos outros objetos, contêm certa proporção de cêra de carnauba. Em poucas palavras, a utilidade desta é tanto, que sem ela a vida seria muito menos grata do que é.

"Na sua inquieta busca de uma substancia dura e protetora que, como ingrediente dos vernizes de automoveis e mobiliario pudesse dar maior lustro e duração, ou os tornasse mais resistentes ás bruscas mudanças do tempo, os homens de ciencia modernos doscubriram que a cêra de carnauba se mostra ideal para esse fim. Efetivamente, assim, como, na palmeira de que provem, impede que os raios de sol penetrem nas folhas, do mesmo modo na superficie dos automoveis serve de barragem impenetravel contra os raios ultra-violetas do sol e conserva por conseguinte o lustro e a beleza dos acabamentos.

"Os chimicos de du Pont, misturando a cêra de carnauba com outros ingredientes nos seus laboratorios, conseguiram um produto de resistencia extraordiuaria para a proteção dos preparados de pulimento, um produto que hoje goza de grande popularidade, que tem além disso a virtude de poder aplicar-se com extrema facilidade.

"Assim é que a chimica moderna fez o milagre de completar a romantica historia da cêra de carnauba, que deve os seus começos a natureza mesma. E desse modo tambem fez com que a cêra que em diversas formas vae

CAVALINHO

A marca que representa garantia absoluta

Acabamento o mais perfeito



CAVALINHO

As melhores ferramentas para lavoura

Aço de superior qualidade

FERNANDO ESSER & Cia.
REMSCHEID – SOLIGEM
Alemanha

ARNOLDO STEFFEN & Cia.
Caixa Postal, 378 – Telegr.: NONNO – Telefone, 1074
RUA PORTUGAL N. 9

Depositos: (Miguel Calmon, 17 / Portugal, 18) **Telef. 6770**
Filial: – S. PEDRO, 42 – Telefone, 5.405
São Salvador – Baia

Machados Tumba, n. 1
Machados 506 (estreitos)
Facões
Patachos
Foices
Picarêtas
Enxadas
Enxadetas
Podões para carnaúba
Maquinas de escrever "Ideal e Erika"

Harmonicas "Cavalinho Sonoro"
Radios "Körting"
Bicicletas "Cavalinho", "Gritzner" e "N S U" "Opel"
Motocicletas "N S U"
Maquinas de costura "Cavalinho" e "Vesta B"

Navalhas, Tezouras
Cutelaria fina, ferragens em geral

Tudo da marca CAVALINHO, a marca que ha 81 anos vem se impondo e vencendo

Agente no Piauí: ROLAND JACOB

Parnaíba - Teresina - União - Floriano

ter, por milhões de kilos anualmente, aos mais afastados recantos do mundo, volte á terra nativa para proteger os elegantes automoveis e o mobiliario dos brasileiros, e darlhes assim maior brilho.

Ext.

Dois Sonetos de MANOEL SOBRINHO, brilhante vate Maranhense

ESFORÇO INUTIL

Ergo o olhar para o céo curvo e já desbotado
Da minha mocidade em declinio, e me espanta
Vel-o, assim, como um Saára, onde não medra a planta:
Das mil constelações de outróra despovoado.

Levo o pincel do Sonho ao liquido azulado
Da estiolada ilusão, que ainda o viver me encanta,
E êrgo-o, (esse esforço em nada, infelizmente, adeanta)
Tentando reazular meu velho céo nublado...

Procuro reacender-lhe os astros de outros dias...
É tarde! Ha muito tempo êles rolaram do eixo,
Deixando, para sempre, as órbitas vazias.

Desiludo-me. Alguem dentro em meu peito chóra...
Ponho fóra o pincel dos sonhos vãos e deixo
Que a nuvem tólde a Esféra onde houve sóes outròra.

O RESGATE

Se existe, como creio, um Deus là nas Alturas,
que é o pae, que é o redentor da humanidade inteira,
Um Deus que, num sorriso, a luz de tal maneira
Faz jorrar que embevece e extasía as creaturas;

Se, realmente, ha esse Deus, — manancial de venturas,
—Clara estrela do Bem, astro de luz fagueira,
que aponta rumo certo e inspira verdadeira
Confiança ao que navega oceanos de amarguras;

Então, parque não ouve a mim, que sofro tanto,
Que tenho, de implorar-lhe em vão cansado o peito
Um momento feliz de treguas ao meu pranto?

É que as divinas leis precisam ser cumpridas,
E a dôr que me consome é, certamente, o efeito
De êrros com que embriaguei minha alma, noutras vidas...

S. LUIS — MARANHÃO

GASOLINA

OLEO LUBRIFICANTE

ENERGINA



AGENTE DISTRIBUIDOR NO PIAUÍ

ROLAND JACOB - PARNAÍBA

S. LUIS

MONUMENTO HISTORICO

O "Globo" lembra a idéa de se declarar S. Luís monumento nacional, á semelhança do que já se fez com Ouro-Preto e Baía.

Essa idéa foi pela primeira vez lançada pelo «Diario do Norte,» é bom lembrar, não porque pretendessemos... tirar patente de invenção, mas porque não é responsavel a gente dizer que um dia lhe ocorreu uma bôa intenção, coisa que é permitido ainda aos menos poderosos, como queria o velho Hugo.

As razões que invocamos quando lançamos d'estas colunas tal idéa era bem solidas.

Do ponto de vista da unidade, como cidade colonial, S. Luís não tem rival no pais. Nem Ouro-Preto, nem Olinda, nem a Baía oferecem um conjunto de architetura civil tão harmonioso como a nossa Capital.

Sem possuir monumentos de alto porte, a antiga feitoria dos aventureiros francêses que precederam a La Ravardiére tem, entretanto, valor artistico e historico inconfundiveis.

Tudo nela se combina admiravelmente para essa impressão magnifica de conjunto.

A joia tem sido pouco e mal lapidada pelos urbanistas passados. Alguns até desfiguraram certos aspectos da «urbs,» sem os terem substituido por vantajosos modernismos.

O decreto que viesse declarar o nosso velho burgo monumento historico chegaria, em nossos dias, oportunissimamente. E', na verdade, mais que tempo de se fazer essa consagração. D'aqui a alguns anos, sem tal providencia, a atração dos maranhenses pelo estilo catita que atravanca platibandas marca barbante em velhos prédios coloniaes, como quem "faz as sobrancelhas de uma velhota" esquecendo-se do sortimento de "pés-de-galinha" que lhe enrugam a fachada, terá transformado a harmonia architetonica de S. Luís num mistiforio.

Venha o ato reclamado pelo "Globo," o brilhante vespertino carioca dirigido pela inteligencia de Roberto Marinho. Esse jornal, com a sua lembrança, presta valioso serviço ao Maranhão, pelo que a imprensa d'esta cidade cumpre o dever de lhe enviar aplausos calorosos. «Ext.»

DEPOIS do desembarque da expedição francêsa na famosa ilha do Maranhão, realizou-se a primeira das cerimonias que solenizaram a fundação da França Equinocial — a implantação da cruz na esplanada onde se construia o forte destinado á defesa da nova colonia.

A segunda solemnidade seria dias depois, com o juramento do compromisso ou estatuto politico adotado pelos colonizadores e os indigenas.

A primeira foi no dia 8 de Outubro de 1612

COMPANHIA DE SEGUROS

SUL AMERICA TERRESTRES MARITIMOS E ACIDENTES

A PRIMEIRA ENTRE AS CONGENERES

SUA RECEITA GERAL NOS ULTIMOS 7 ANOS

1931	Rs.	14.733:940$563
1932	Rs.	15.002:541$430
1933	Rs.	17.284:934$515
1934	Rs.	25.152:732$835
1935	Rs.	33.427.325$301
1936	Rs.	40-657:261$712
1937	Rs.	44.586:851$286

Séde — RIO DE JANEIRO

Representantes em Parnaíba

SANTOS & COMP.

End. Tele. — **BEMBEM**

Caixa Postal, 8

Rua Duque de Caxias, 18

PARNAÍBA — PIAUÍ

— **BRASIL** —

Ligando o Brasil de Norte a Sul e de Oéste a Este

Alguns detalhes sobre o grande plano ferroviario que se projeta realisar

Como já é sabido, o Ministerio da Viação está elaborando um plano ferroviario, a ser concluido em 12 anos e que se destina a resolver, de uma vez por todas, o problema das comunicações e transportes em nosso pais. Compreende-á esse plano a construção de varias ferrovias e o aproveitamento e melhoria de outras já existentes

De um modo geral, constituir-se-á o sistema previsto pelo plano em questão nada menos que seis grandes linhas ferroviarias, cortando o territorio nacional.

A linha centro constituir-se-á do traçado que atualmente liga o Distrito Federal a Belo Horizonte. Será a «Central do Brasil,» com todos os seus ramais. Não haverá, aì, modificações apreciaveis. Apenas serão feitos os melhoramentos que o trafego sempre crescente está a exigir. A linha Este ligará a capital mineira a Vitoria, servindo de escoadouro á produção agricola do norte de Minas. O que já aí existe passarà por importantes reformas, visando

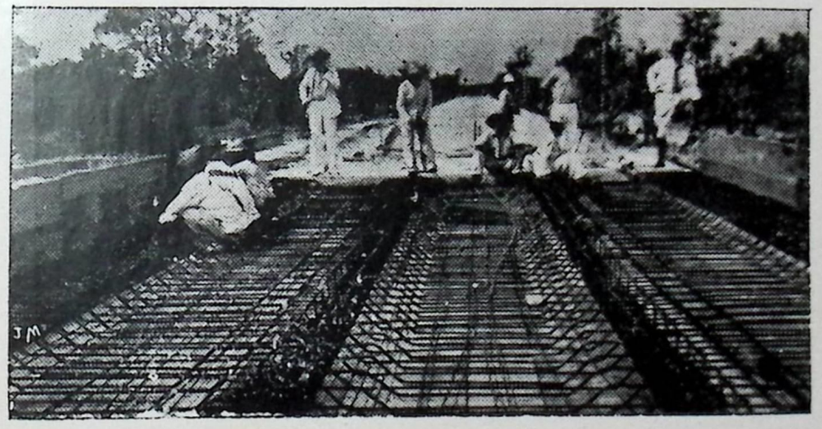

I. F. O. C. S. — Armação de uma ponte na estrada de redagem Altos — Campo-Maior

Não Hesite!...

Se V. Excia. quer tomar uma bôa cerveja, exija as acreditadas marcas

TEUTONIA

— E —

BOCK-ALE

COMPANHIA CERVEJARIA BRAHMA

São as unicas que pelo seu sabor agradabilissimo e qualidade insuperavel se impuzeram a preferencia geral

AGENTES

EM PARNAÍBA

PONCION RODRIGUES & Cia.

EM TERESINA

FRANCISCO AGUIAR & Cia.

sempre melhor atender ás zonas a que serve.

A linha Nordeste estabelecerá a ligação entre Montes Claros e Fortaleza, capital do Ceará. Até Monte Claros, como se sabe, vai atualmente a linha da «Central do Brasil». Esse trecho será aproveitado e incorporado á linha; construir-se-á o trecho até Contendas, na Baía. Incorporar-se-á o trecho de Contendas a Itaíba, que já existe. Construir-se-á o trecho de Itaíba até Mundo Novo. De Mundo Novo até Petrolina ja existe uma pequena ferrovia, que tambem será incorporada á linha em questão. Far-se á o prolongamento de Petrolina a Ingazeiros, onde ha um ramal que leva a Fortaleza. A Capital da Republica ficará assim ligada á do Ceará, no extremo Nordeste, via Belo Horizonte.

A linha Norte ligará o Distrito Federal a Belem do Pará, aproveitando trechos já existentes e construindo os necessarios. Irá até Pirapóra no norte de Minas, daí seguindo até Formosa. Dai rumará para Belém, por trecho inteiramente novo, passando por Chapeu, São Francisco, Ipueira, Porto Nacional, Piabanhas, Porto Franco, Imperatriz. Cortará regiões do Araguaya em Goyaz e parte do Maranhão.

A linha Oeste partirá de Formosa, em Minas, aproveitando a via ferrea que liga Pirapóra a essa cidade. Daí seguirá, quasi em uma reta, em direção á fronteira entre a Bolivia e o Brasil, passando pela cidade de Goyaz e por Araguaya, Cuyabá, Livramento, S. Luis de Carceres. Estival e cidade de Mato Grosso, já na fronteira. Esta linha demandará enormes esforços, pois os trilhos deverão ser assentados em zonas desconhecidas e inhospitas, embora riquissimas. Grandes serão as vantagens que essa ferrovia cferecerá, pois tornará possivel a exploração de uma região até hoje considerada a mais rica de todo país.

A linha Sul compreenderà a ligação do Rio a Osasco a Rio Branco, no Paraná, de onde se aproveitará o trecho construido até Mafra, em Santa Catarina. Far-se-á a linha Mafra a Bento Gonçalves. De Bento Gonçalves a Montenegro aproveitar-se-á o trecho que já existe. Construir-se-a a junção de Montenegro a Porto Alegre.

Como se vê, o plano é grandicso. Resta que se comece a executa-lo e que, uma vez iniciados, os trabalhos de construção não venham a sofrer soluções de continuidade tão prejudiciais a empreendimentos dessa natureza.

Do "O Norte" de 26 de Abril de 1938.

TIPOGRAFIA MINERVA

Impressora do Almanaque da Parnaíba.

SEGUROS EM GERAL

Capital 5.500:000$
Realisado 2.800:000$

METROPOLE

Cia. Nacional de Seguros Geraes e de Acidentes do Trabalho

OPERA EM SEGUROS DAS SEGUINTES MODALIDADES

VIDA Incendio, maritimos
Ferroviarios, Rodoviarios,
Acidentes pessoais,
Acidentes do trabalho e
Automoveis com responsabilidade civil

SÉDE—RIO DE JANEIRO
CAIXA POSTAL, 1020

AGENCIAS

Em todos os Estados do Brasil
—COM FILIAES EM—
SÃO PAULO, MINAS GERAES E RECIFE

Endereço Telegrafico
METROPOLE

Entre Athenas e Apenas...

O Maranhão, a despeito do que se afirma geralmente, continúa sendo sempre o Estado «leader»da inteligencia brasileira. Embora pareça, não se vive aqui apenas de tradições... Ha ainda nesta terra muita gente que trabalha pela sua grandeza pelo seu renome imortal: inteligencias que vivem a produzir diariamente, mór parte em silencio, é certo, mas todas ponteando de luz o céu intelectual da terra-berço.

Valores, no Maranhão, ha em grande numero, e em todos os departamentos do conhecimento humano; no «jornalismo,» na literatura, nas «ciencias,» nas «artes» etc.

O nosso meio é que é improprio por demais hostil para êles, o que se constata pelo êxodo constante de conterraneos talentosos que nos deixam com destino á metropole e a outros pontos do paiz, em busca de recursos, afim de vêr se por lá podem publicar os seus trabalhos.

Valores, ha bastante, repetimos. Ahi estão os Nascimento de Moraes, os Luso Torres, os Antonio Lopes, os Vieira da Silva, os Astolpho Serra, os Cecilio Lopes, os Biron Freitas, os Ruben Almeida, os Oliveira Roma, os José Rêgo, os J. Moreira, os Caetano Jorge, os Rubens Damasceno, os Antonio Oliveira, os Assis Garrido, os Manoel Sobrinho, os Erasmo Dias, os Durval Paraizo, os Carlos Cardoso, os Flory Gama, (No Rio) os Lentini, os Paulo Almeida, os Mauro Lima, os Francisco Franco, e tantos outros legitimos substitutos da nossa geração passada, na hora presente.

O que necessitamos, para que eles possam produzir, como os de outrora, é que todos os seus conterraneos, como o proprio Estado, os ajudem a viver, facilitando-lhes, de todo o modo, a edição ás suas obras sobretudo áquelas que venham enriquecer as letras patrias, enchendo de orgulho a nossa terra.

Ha entre nós muitos inteletuaes que possuem varios trabalhos ineditos de valor; guardados no silencio das gavetas de suas secretarias, sem que os possam lançar á publicidade, por falta unica de recursos.

Livros que uma vez publicados muito elevariam o nome e os fóros de cultura do Maranhão, nem só no Brasil como tambem lá fóra.

Todavia, os anos passam-se e essas preciosidades continuam veladas, á mercê das traças, sem encontrar mão sabia e amiga, que saiba compreender o seu verdadeiro destino

CIA.

SOUZA CRUZ

FUMOS E CIGARROS

SEÇÃO DE VENDAS NO PIAUÍ

FILIAL: em Parnaíba

Av. Pres. GETULIO VARGAS Nos. 67 A, B e C

CAIXA POSTAL, n. 50

DEPOSITO: em Teresina

AVENIDA MARANHÃO No 53

CAIXA POSTAL n, 54

Endereço Telegrafico:

"D A L I L A"

P A R N A I B A

TERESINA *PIAUI*

sentir as necessidades dos seus autores, e conservar e multiplicar as glorias do nosso povo.

Que diferença dos belos tempos em que viveram os nossos maiores!...

O de que nós precisamos, hoje, unicamente, para que o Maranhão continue brilhando como outrora, é congregar todas essas inteligencias positivas que ahi vivem abandonadas e esquecidas, auxilia-las nas suas aspirações, na publicação e venda de suas obras, ampara las emfim para que não venham a morrer de fome, por que, caros leitores, na nossa terra, atualmente, o intelectual não «vende miolo de cerebro para comprar miolo de pão».

O intelectual e o seu trabalho em nosso meio são completamente desvalorizados, razão por que passam se anos e mais anos sem que aqui se lance um só livro siquer à publicidade. Não é por inexistencia de "fosforo", mas por falta tão somente de "dinheiro".

Hoje, nós Maranhenses, estamos diante de um grande dilema: ou tratamos de resolver o quanto antes o problema premente dos nossos intelectuaes — e seremos, assim, de fato, para todo o sempre, a Athenas Brasileira; — ou, ao contrario, ficaremos, reduzidos fatalmente á simples e ridicula situação de "Apenas"...

VIEIRA FONTES

S. Luís, 15-8-938

JOÃO DE UNA

E' noite escura de sexta-feira,
noite sem estrela, noite sem luar,
Pismam nas dunas os pirilampos,
fulge a ardentia linda do mar...

Na praia do Olho d'agua,
em que mal se divisam os vultos das dunas,
os pescadores deitam em vão as suas tarrafas..
Em vão! Nem uma tainha presa ás malhas!
As tarrafas são jogadas,
retiradas.
Voltam apenas faiscantes, fosforescentes...

Um adverte temeroso:
—Olhem que é noite de sexta-feira!
Peixe não quer dar!
E' João de Una
que anda no mar!

Lá longe, encostada á ponta de Itacolomy,
aparece uma luzinha...
Não é farol. Que será?
E' João de Una que anda a passear. (Cont.)

End. Telegr EULALIO

Codigos: Ribeiro, Mascote

OCTACILIO EULALIO

Representações
Comissões, Consignações

agente de:

MORAES & Cia. - Parnaíba — FRANCISCO AGUIAR & Cia - Teresina

Representante dos afamados cofres de ferro "GASSI"

RUA Cel. LIZANDRO PEREIRA N. 30

CAMPO-MAIOR *PIAUI*

Praça Cel. Jonas

28

Telefone, 117

A *luz dos que trabalham é luz fecunda,*
P *ertence ao homem, mas pertence a Deus,*
E *nche de paz a terra, e é luz jocunda,*
R *esplandece, no azul e é luz dos céus ...*
N *as messes fartas que o trabalho cria,*
A *ndam bailando, em ondas de alegria,*
M *agnas promessas de um viver risonho ...*
B *usquemos sempre no trabalho a vida,*
U *nindo a dôr a uma ilusão florida,*
C *asando as maguas a um florir de sonho.*
A *ssim a Vida não será tão crua,*
N *a paz serena do trabalho vem*
A *luz suave de um clarão de lua.*

A Pernambucana Sempre dominando..

PARNAIBA PIAUI

A luz vem crescendo, multiplicando-se,
alastrando.
Já não é uma: são dez, são cem, são mil, milhão!
E' o navio encantado do João de Una,
que está passeando em suas aguas,
do Maranhão!

Aproou rumo de S. Marcos!
Sonho esplendido das mil e uma noites,
creado pelos indios do Brasil!

Orçou a estibordo acompanhando a curva
do litoral.
já passou nas Aningas do Calhau.
na Boca da Lagôa, no Pae Anastacio,
no Francisco Dias,
e está chegando ao Olho dágua!

Os caboclos recolhem apressados suas tarrafas.
Rezam. Correm! Balbuciam:
eu já vou me arretirá...
—Me adiscurpe, João de Una;

Um revoltou-se! Não ia! Não corria!
Onde já se viu ter medo de luzes?!
queria ver João de Una! queria provoca-lo!
E começou a apostrofa-lo...

Em sua frente passava agora o navio fastasma
Mundico Serpa—era o caboclo valente!
olhou-o de cara. Soberbo. Desafiando-o.
De subito, começou a correr para a beira da praia
como quem se quer afogar...

Os companheiros apavorados,
correm a acudi-lo,
—Me afrouxem! Me afrouxem!
João de Una está me chamando!
Quero ir onde está João de Una!

Em casa, amarrado á rêde, para não fugir
delira, e em seu delirio
conversa com a visão,

Poucos dia durou o martirio,
até que noutra noite de sexta-feira,
Mundico Serpa morreu!
Morreu louco, assombrado por João de Una!

S. Luis, 3 — 9 — 38 **R. A.**

Narciso, Machado & Co.

Grandes compradôres e exportadôres de generos de produção do Estado

TAES COMO:

Cêra de Carnaúba
Amendoas de Babassú
Amendoas de Tucum
Bagas de Mamona e Citicica
Couros de boi, sêcos, espichados
Crina animal
Algodão
Fôlhas de jaborandí, etc.

Armazem de Fazendas, Ferragens e Miudêzas

Agentes para o Estado do Piauí, de:

THE YORKSHIRE INSURANCE CO.,
(Cia. Inglêsa de Seguros)

Operando em: Fôgo, Terrestres e Maritimos

McCORMICK STEAMSHIP & CO.,
(Cia. Americana de Navegação)

Operando na: Pacific-Argentine-Brasil Line

End. Telegr. TRINDADE
Telefones ns. 205 e 206
Caixa Postal n. 27

Codigos:
Ribeiro
Mascote 1a. e 2a. Ed.
Bentley's
ABC 5a. Ed.
United Telegraph Code
Duo Code
Particulares

Av. Pres. Getulio Vargas, 27 e 29

PARNAIBA

PIAUÍ BRASIL

D. Pedro II

Exordio e parte final de uma conferencia sobre o Imperador, proferida pelo Conego ARIAS CRUZ

Senhores.

Fiquei como que extranho diante de mim mesmo, desconheci-me naquela desusada afoiteza com que, sabedor da generosa escolha de minha apagada individualidade para discretear nesta circunstancia logo aquiesci, sem formular embargos de qualquer especie, antes felicitando-me num alvoroço de desvanecimento mal contido, por motivo da enobrecedora incumbencia que um feliz acaso me confiara.

Por indole, tão receoso e tão timido em face das iniciativas de ordem inteletual em que se me reserve uma parcela, embora minima, de responsabilidade, intimado, dessa feita, a fazer-me de orador numa solenidade em que os nossos espiritos experimentam uma tendencia irresistivel para *indulgenciar*, porquanto, entronizada em cada um deles se ostenta, entre as luzes da propria grandeza e as fragancias da propria benemerencia, o vulto sublime da "Magnanimidade", que é bem o simbolo das fidalgas e omnimodas prerogativas da alma do Imperador; dessa feita me conservei tranquilo, espelhando-se-me no riso e no olhar a insolita alegria, o comprazimento infindo que me borbulhava no peito e me inundava as entranhas.

E o segredo dessa transfiguração estava em que a natureza mesma desta festividade punha a minha indigencia mental ao abrigo de toda censura, e um ensejo magnifico se me antolhava de apregoar aos quatros ventos a minha fervorosa e incondicional admiração pelo Monarca insigne que, superiormente, e por espaço de quarenta e nove anos, praticou em nosso Paiz o verdadeiro regime democratico na inteireza dos seus principios e na ortodoxia da sua moral.

***

Senhores — Consoante a fantasia, tão propagada e tão mimosa, daquele *poeta polaco* aludido pelo nosso Joaquim Manoel de Macedo em uma de suas obras, «as aves e os animais nascidos no seu paiz, si por acaso longe se achavam, quando sentiam aproximar-se a hora da sua morte, voavam ou corriam e vinham todos

Ateneu "Teixeira Mendes"

Estabelecimento de instrução primaria e secundaria
sob a direção pedagogica do professor

FRANCISCO SOLANO DE OLIVEIRA RODRIGUES

INTERNATO, - SEMI-INTERNATO
- E EXTERNATO -

Fiscalisado pelo Governo Federal - Exames validos em todo o territorio do paiz

S. Luis — Rua D. Herculano Parga, 475 — FONE, 345 — Maranhão

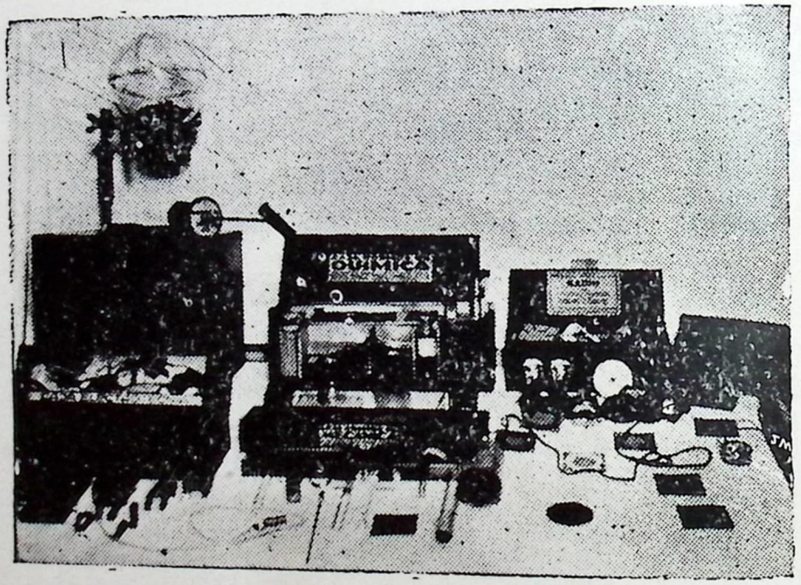

Uma parte dos Gabinetes de fisica do ATENEU "TEIXEIRA MENDES". Seção estojos "KOSMOS" composta do seguinte material:— Estojos Kosmo de Astrologia; Estojo de Eletricidade; Estojo de Quimica; Estojo de Medicina; Estojo de Radio; Estojo de Otica.

expirar á sombra das arvores do bosque imenso onde tinham nascido »

Caso identico houvera acontecido a respeito do magnata ilustre de que nos ocupamos, si, á imitação do que se deu no «Paraiso», uma sentinela de espada em chama não tivesse sido postada no limiar da Nação para ao filho benemerito, força-lo a retroceder caso investisse, num impeto de amorosa loucura, pleiteando o regresso ás plagas do coração. Mas não foi obstado de todo na realização do seu sagrado anhelo. Presentindo que se avizinhava para êle o remate do grande exilio decretado por Deus logo após a culpa de Adão, presagiando que a Misericordia Infinita, já plenamente satisfeita com a limpidez estelar a que se elevara sua alma, fecharia em breve o zodiaco dos seus inenarraveis padecimentos, implorou dos amigos que aqui ficaram lhe enviassem um pugilo de terra sobre cuja maciez descansasse a regia fronte na impassibilidade do sono derradeiro. E assim foi. Aquele craneo gigantesco não reposou sobre terra extranha, mas no regaço da terra mãe, a qual, vencendo a distancia interposta entre êle e ela pela tirania da sorte, transportou-se para junto do filho para com êle eternamente ficar num abraço perene de intermina caricia.

Dormiu, e foi aguardar no seu sôno de eleito a *reivindicação suprema* que não falta nunca.

Aqui tendes, esculpida em relevo de arte consumada, a inalteravel esperança que acima de tudo o confortava:

"Qual o Infante a dormir em peito amigo,
Tristes sombras varrendo da memoria,
Oh doce patria, sonharei contigo!
E entre visões de paz, de luz, de gloria,
Sereno aguardarei no meu jazigo,
A justiça de Deus na voz da historia."

E a sua confiança não foi frustrada; não o traiu a fé na rehabilitação a cargo do porvir.

Falou a historia, e a sua voz, desfeita em melodias sidereas, foi a confirmação brilhante das acrisoladas virtudes daquela, por legitimo direito, veneranda potesdade. Foi isto e foi, ao depois, horrida tormenta de maldições fulminantes, desabada sobre a memoria e a cabeça daqueles que ao excelso dinasta não vacilavam em atentar contra os raros primores dos seus irrefragaveis merecimentos.

De sorte que, muito ha, já não vive D. Pedro, todavia nunca foi êle tão vivo como agora que o Tribunal dos posteros lhe proclama a imortalidade por efeito da sua extraordinaria valia.

Honra, pois, ao Imperador; extinto, mas vivo na magnificencia do seu genio e no misterio inefavel da sua bondade.

BOMBAS

"BERNET"

Eletricas — a Diessel — a Gasolina — a Pulía

(variadissimo stock entre 3/4 – 4)

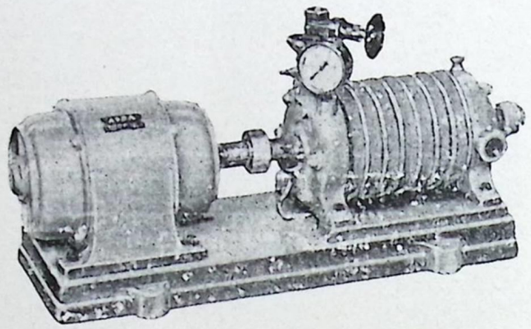

Farto abastecimento hidraulico,
domestico e industrial.
Bebedouros folgados
Colheitas seguras (irrigação)
Mineração eficiente
Prevenção contra o fogo
Comodidade para a engenharia em geral
TIPOS FIXOS E PORTATEIS

Consultas, sem compromisso ao:

Representante para o Piauí:

Anisio Neves

Avenida Presidente Getulio Vargas n. 33

CAIXA POSTAL 11

Telegr. - NEVES Parnaíba

José A. Rêgo

além de ser um dos mais acatados poétas e intelectuais do Maranhão atual, è um grande cultor da lingua tupi. São os seguintes seus livros em via de publicação: «Coletanea Barbara» (versos do poeta maranhense vertidos para o tupi.) "Gramatica Tupi" e "Pomos da Boemia" (versos).

Oferecido gentilmente ao "ALMANAQUE DA PARNAÍBA" pelo autôr, publicamos a seguir o oficio e o Hino Nacional em lingua tupi que José A. Rêgo ofereceu a S. Excia. Sr. Dr. Getulio Vargas:

Curuçupiri Morubixabaretê Republica dos Estados Unidos do Brasil, o Eminente Dr. Getulio Dornelles Vargas y Familia, y amuità uãna Caumunhãçára-itá quanhá Retama-Uaçú.

SAIÇUPYRA YARAITÁ

PIÁ PUÇÚÇÁUA

Emonaraçó, xa mehen mahã ce remutára-itá irumo, çory y océrêra ce Uiraponitan omunhã arama, xa iuri catú Yaraitá, quahá papêra mirin irumo, opó omêhen quahà puraikimirin, iuá munhã remutárauêra uaçú, mahiê yêpé rubi munguitáua uêra maendoaba, oçaçau-uaçú Getulio Vargas Munduçáua rupy.

Oça cury ramé uerã ombuéçáuápe quahá catú nhêenga, omunhãna remutára rupy yanê uacù ombuéçáraitá major Pedro Luis Sympson, general Couto Magalhães. Theodoro Sampaio, Adaucto de Alencar Fernandes, Barbosa Rodrigues, D. Frederico Costa y amuitã, xa mahã hu-cynim yanê Mira-Marandua iuici caaytá upé; reçuanti, Yaraitá, ce curumiárauaçù çory chihy, uahá xa iahuité oiko catú, arama uacêmocáua uricu-porangaçáua yanê nhêenga arama, piacê çá-mahá-uára nhêengaê «Pró Patria» cupé, yanê turuçupiri Nheengariçára Castro Alves rupy y uahá Tymbiraitá Munhançara, naêté onhêengari i puraîn Y Juçá-Pyrama çupé

Curuçupire Torybarête ce Uiraponitan arama, reçuanti, Yaratá, quahá maendoaba-mirin, mahiêce saiçupirareté nê océcatu munduçáua.

Nê uâna miacúa

JOSÉ A. REGO

(Rêta muapicoara)

Fogões

"GERAL"

Para que a sua cozinha ofereça conforto,
é indispensavel que ela esteja servida de um bom fogão

E no genero, nenhum se
encontra melhor que o

Fogão GERAL

Adquira com a maxima brevidade um Fogão GERAL,
que oferece

Conforto
Asseio
Economia

Representante no estado do Piauí:

RANULPHO TORRES RAPOSO
MATRIZ PARNAIBA
Av. Pres. Getulio Vargas, 46 CAIXA POSTAL, 1

FILIAIS:

Teresina Piauí
Praça Rio Branco n. 24
Caixa Postal n. 29

Fortaleza — Ceará
Rua Barão do Rio Branco, 709
Caixa Postal, 302

TELEGRAMAS "TORRES"

ABBARACY NHÊENGARIÇÁUA

Ocendub Ypiranga aruã remiépe
Oiepé nharon mira oçacemo rantan
Picirù Coracy tupá cynima upé
Ya retama oberă cuôre pire poran

U-requé iauê arama
Yapicica upain irumo iuá
Nê puitiápe Piciruçáua
Ya cikiê intianá Manaçáua

Omuierêu
Retama qué
Saiçú retê
Eré! Eré!

Braçy ikérpi uaçù tupá pipi
Saiçú, çaaruçáua Ybype iué,
Rangáua Curuçá ana urandi,
Inê iuáka purain, arô ramé.

Cahapora-uaçú quahá retama chihy
Reiko catú, poacá ticikiiê ima
Inê i ocê ara rama iki

RauçubaYby
I amú pitê
Reiko Bracy
Saiçú retê

Raira quaha tama reiko ce Cy
Yby catú
Bracy

Inú hupá ti gê có ara pucúi
Pará choró, iuáca rendy pitê,
Reberá Bracy qué! Potyr America
Picaçú Uéra, Coracy recê

Omuiêreu

Arô pire Ybyê ruçú,
Caatyba amoai, rubi, potyra pire,
Yanê uçára potyra pau
Yanê àra pire u-saiçú quau.

Retama gué
Saiçú retê
Eré! Eré?

MULLER IRMÃOS LIMITADA

Casa fundada em

1878

CURITIBA - Estado do Paraná

O maior estebelecimento metalurgico do Sul do País

Fudição em grande escala de: ferro — aço e metaes
Oficina mecanica e de Serralheiro
Fabrica de maquinas para Industria e a Lavoura
Fabrica dos afamados fogões economicos "MAKUMBY"

Especialidades:

Maquinas e aparelhos para o beneficio da mandióca
Maquinas de beneficiar arroz — Torrefações de café
Maquinas para marcenarias — carpintarias — para cortumes
Moinhos para fubá e outros cereais e seus pertences
Trituradôres — Moendas de cana: verticaes e horizontaes
Sinos de bronze especial — Maquinas de cortar palha, cana etc.
Debulhadôres de milho — Materiais para transmissões em geral taes como: eixos — mancaes de bronze, mancaes automaticos e de esferas — e muitos artigos mais.

Agente para o estadodo Piauí:

Anisio Neves

Avenida Presidente Getulio Vargas n. 33

CAIXA POSTAL, 11

Telegr. - NEVES Parnaíba

Co ara pucúi viko Bracy rangáua,
Pana tataretê tir reiku.
Ereme aquî-jubá quahá panaçáua
Coryba cuer ara rama catú.

Mã, reçupir, çatambi-tangapema
R ira remahã inti ten maraçáua
Cobake inti ie-mim ten manuçáua

Rauçuba Yby
I-amú pitê
Reiko Bracy
Saiçu retê

Raira quaha tama oiko cê Cy
Yby catu,
Bracy

Upaon-Uaçu, Uiraponitan, Muraiki-muçapiri Moçuny Yacy Yanê Yára Acaiú, Peyé-papaçáua oicépê papaçaua irundi, peyé-oicé chihy-uara.

TRADUÇÃO

Ao maior Presidente da Republica dos Estados Unidos do Brasil, o Eminente Dr. Getulio Dornelles Vargas Exmª. Familia, e demais fiéis defensores desta grande Patria.

Carissimos Senhores

Respeitosos cumprimentos

Na certeza, de que contribuo, com algo de meus esforços para o Pantheon glorioso do meu Brasil, venho Senhores, por meio desta humilde missiva, oferecer-vos este pequeno trabalho, fruto de ardentes vigilias e tenaz força de vontade, como uma assinalante lembrança, no decorrer do progressivo Governo Getulio Vargas. Palmilhando o luminoso seudal de estudos desta bela lingua, concatenada a golpes de paciencia pelos grandes Mestres, major Pedro Luis, Sympson, general Couto Magalhães, Theodoro Sampaio, Adauto de Alencar Fernandes, Barbosa Rodrigues, D. Frederico Costa e tantos outros, cujos nomes aureolados refulgem nas impolutas paginas de nossa Historia Patria, aceitae, Senhores, do msu orgulho de moço e de brasileiro o que dignamente julgo ser de utilidade para reivindicação concreta do nosso rico patrimonio linguistico, tão ardentemente clamado no poema «Pró Patria» pelo genial poeta Castro Alves, e que

BEBEI,

Porém escolhei o que beberdes

Bôas bebidas, só encontrareis as de

Andrade Carvalho & Cia.

Vinhos, Aguardentes, Cognacs, Bitter,
Aniz finissimo, Capilés, Licôres, Xaropes, Vermouth,
Genebra, Fernet, e o melhor dos bons vinagres.

Otimos aperitivos para os mais finos paladares

Escolhendo o que beberdes, vêde se nas garrafas está o nome

Andrade Carvalho & Cia.
Rio de Janeiro

Representante no estado do Piauí:

RANULPHO TORRES RAPOSO
MATRIZ PARNAIBA
Av. Pres. Getulio Vargas, 46 CAIXA POSTAL, 1

FILIAIS:

Teresina Piauí
Praça Rio Branco n. 24
Caixa Postal n. 29

Fortaleza — Ceará
Rua Barão do Rio Branco, 709
Caixa Postal, 302

TELEGRAMAS "TORRES"

O' autor dos Tymbiras imortalmente personificou seu inimitavel Y. Juca-Pyrama.

Para maior gloria do meu Brasil, recebei, Senhores, esta pequena lembrança, como preito de maior estima, ao vosso feliz Governo.

Vosso fiel servo
JOSÉ A. RÊGO
(Assinado)

Himno Nacional Brasileiro

Ouviram do Ypiranga as margens placidas
De um povo heroico o brado retumbante
E o sol da liberdade em raios fulgidos
Brilhou no céo da patria neste instante.

Si o penhor dessa igualdade
Conseguimos conquistar com braço forte;
Em teu seio, ó liberdade,
Desafia o nosso peito a propria Morte!

O' Patria amada
Idolatrada
Salvé! Salvé!

Brasil, um sonho intenso, um raio vivido
De amôr e de esperança á terra desce
Se em teu formoso céo, risonho e limpido
A imagem do Cruzeiro resplandece.

Gigante pela propria natureza
Es belo, és forte, impavido collosso
E o teu futuro espelha esta grandeza

Terra adorada
Entre outras mil
E's tu, Brasil
O' Patria amada!

Dos filhos deste sólo és mãe gentil
Patria amada
Brasil!

ESTABELECIDOS EM 1875

Franklin Véras & Cia.

Escritorio e Armazem a Av. Pres. Getulio Vargas, 21

TELEFONE, 120

Ferragens : —

Especialistas em artigos para construção naval e civil

Oficina Mecanica:--

Rua Paranhos
TELEFONE, 188

Construção, reconstrução e reparos em embarcações, maquinas e acéssorios

Fundição
Instalação pneumatica de cravar
Soldas eletrica e oxi-acetilene

Navegação Fluvial:

Transporte fluvial nas linhas Parnaiba - Floriano e Parnaíba Tutoia

Contratantes do serviço de transbordo de carga em Tutoia

PARNAIBA - PIAUI

Deitado eternamente em berço esplendido
Ao som do mar e á luz do céo profundo
Fulguras, ó Brasil, florão da America
Illuminado ao sol do Novo Mundo.

Dos que a terra mais garrida
Ceus risonhos, lindos campos tem mais flôres
«Nossos bosques tem mais vida»
«Nossa vida» no teu seio «mais amôres.»

O' Patria amada
Idolatrada
Salvé! Salvé!

Brasil de amor eterno seja o symbolo
O lábaro que ostentas, estrelado
E diga o verde louro desta flamula
Paz no futuro e gloria no passado

Mas, se ergues da justiça a clava forte
Verás que um filho teu não foge á luta
Nem teme quem te adora, a propria morte

Terra adorada
Entre outras mil
E's tú Brasil
O' Patria amada!

Dos filhos deste solo és mãe gentil,
Patria amada
Brasil!

OSORIO DUQUE ESTRADA

O Babassú

DE MOREIRA NETO

No meu sertão que imensos palmeiraes
Não formam lindas rendas á distancia!
Lá onde brinca a mais garbosa infancia
Revendo os panoramas naturaes.

Em meio das belezas vegetaes
Que o Maranhão possue com abundancia,
É que nos póde dar alta importancia,
Como encanta a paisagem dos cocaes!

Na mata verde e exhuberante em flôr,
Tanta riqueza o babassú encerra,
Que não sei descrever o seu valor!...

Mas sinto suspirar de serra em serra
A lyra fina do imortal Cantor
Da palmeira feliz de minha terra!

Agua em abundancia

A Agua é indispensavel tanto para as criaturas como para os animais, plantas e industrias. Para se a obter com abundancia, tornam-se necessarios os meios mecanicos, sendo as Bombas os mais usados.

Damos ao lado a gravura de um ótimo tipo que pode ser acionado manualmente ou por meio de uma correia sobre o volante.

A Companhia Lidgerwood fabrica inumeros outros, tanto para movimento manual, como a motor ou Moinho de Vento e para captar água de poços, nascentes, fontes ou rios.

Escreva-nos informando para que e qual a quantidade d'agua que V. S. precisa por hora, bem como de onde a deseja bombear e para que distancia. Sem compromisso algum de sua parte receberá indicação adequada ás suas necessidades

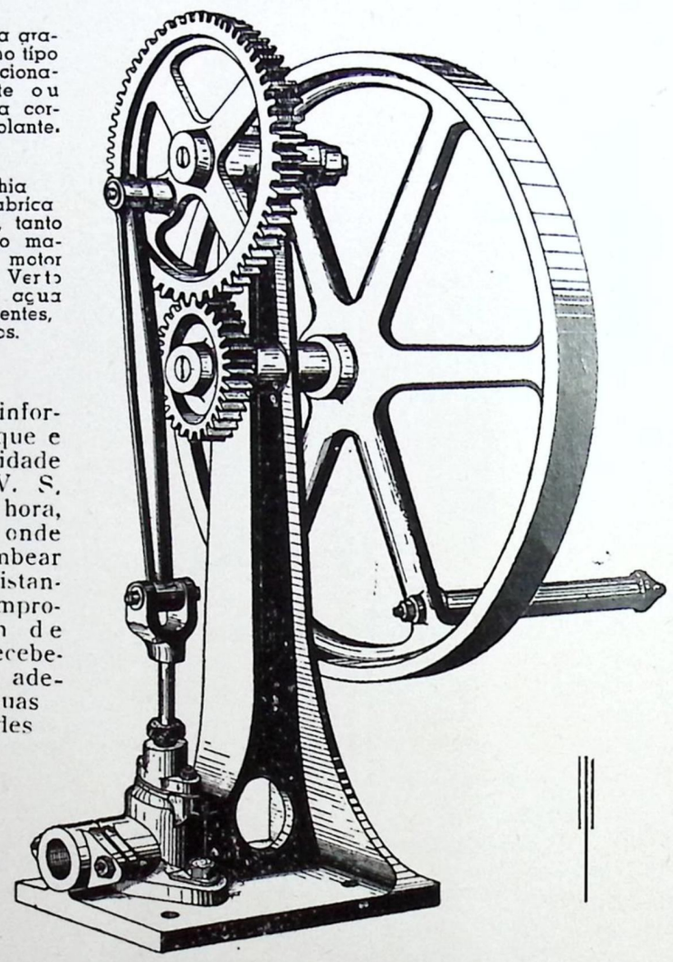

COMPANHIA LIDGERWOOD DO BRASIL
Rua Florencio de Abreu, 60 — Caixa Postal, 34 — São Paulo

ANISIO NEVES
Caixa Postal, 11
PARNAIBA — PIAUI

Silva, Linhares & Cia.
Caixa Postal, 103
SÃO LUIZ — Maranhão

SAFRA DO ALGODÃO

Segundo dados estatisticos fornecidos pelo Departamento Nacional e Produção Vegetal do Ministerio da Agricultura, a safra de algodão descaroçado na Zona Norte, nos anos agricolas de 1937/38 e 1938/39, atingiu em quilos o seguinte resultado.

ESTADOS	1937/38	1938/39
Pará	3.000.000	3.000.000
Maranhão	10.800.000	12.000.000
Piauí	6.000.000	3.000.000
Ceará	35.000.000	30.000.000
Rio Grande do Norte	40.000.000	25.000.000
Paraíba	60.000.000	30.000.000
Pernambuco	40.000.000	25.000.000
Alagôas	16.000.000	11.000.000
Sergipe	6.000.000	5.000.000
Baía (zona norte)	1.000.000	1.000.000
	217.800.000	145.000.000

O referido Departamento tece os seguintes comentarios:

Verifica-se do quadro acima uma redução de 72.800.000 quilos na 1a. estimativa da safra no ano agricola de 1938/39 em relação á de 1937-38, o que teve origem em concurrencias diversas tais como:

a) —irregularidades de chuvas, principalmente nos Estados do Nordeste — Ceará, Rio Grande do Norte, Paraìba, Pernambuco e Alagôas — prejudicando as culturas na sua maioria ainda em plena formação;

b)— baixa de preço nos mercados internos, gerando desanimo entre os lavradores, que, assim, reduziram ao minimo as áreas de suas plantações;

c) — falta de financiamento resultante do retraimento nas operações de credito pelos bancos e grandes firmas algodoeiras, dando logar a que os algodoais não recebessem o trato cultural indispensavel, com a oportunidade e a intensidade que se faziam mistér.

A Associação Comercial do Maranhão - Foi fundada em 5 de Fevereiro de 1878.

Reconhecida de utilidade publica pelo decreto n. 3.394 de 3 de Outubro de 1917.

E é filiada á Federação das Associações Comerciais do Brasil e á Sociedade Nacional de Agricultura.

Não é censura
E' conselho

Um cavalheiro não estará elegantemente trajado, se não trouxer nos pés um

Calçado "Bôa Fama"

NÃO HOUVE
NÃO HA
NÃO HAVERÁ

quem venda calçados mais baratos que a

Fabrica "Bôa Fama"

de NICOLAU CONTE & Cia.
Rua GASPAR VIANA, 350 — Caixa Postal, 125
BELEM - Pará

Representante no estado do Piauí:

RANULPHO TORRES RAPOSO
MATRIZ PARNAIBA
Av. Pres. Getulio Vargas, 46 CAIXA POSTAL, 1

FILIAIS:

Teresina Piauí
Praça Rio Branco n. 24
Caixa Postal n. 29

Fortaleza — Ceará
Rua Barão do Rio Rranco, 709
Caixa Postal, 302

PREÇOS DAS PASSAGENS DA ESTRADA DE FERRO

S. Luis — Teresina

Estações	1a. Simples	1a. Dupla	2a. Simples	2a. Dupla
L. Domingues	2$200		1$500	
A. Reis	7$300		4$600	
C. Cruz	9$500		6$100	
D. Carneiro	14$000		8$800	
Caxias	17$000	22$400	10$800	17$000
Riachão	20$400		13$000	
Brejo	23$500		14$800	
S. Miguel	26$000		16$500	
Côcos	28$000		14$100	
Roncador	31$200		15$600	
Codó	33$500	53$700	21$200	33$500
M. Alegre	38$100		24$200	
Sant'ana	39$700		25$100	
Coroatá	43$700	57$400	27$700	43$700
Maracajá	49$800		31$500	
Pirapemas	53$000		33$600	
Caximbos	55$100		34$800	
Cantanhede	57$200		36$200	
Jundiahy	59$300		37$500	
Itapecurú	62$000	81$600	39$300	68$000
Kelu	64$800		41$000	
Sta. Filomena	66$300		41$900	
Carêma	67$100		42$600	
Recurso	67$900		43$000	
Rosario	70$600	92$900	44$800	70$600
Perizes	72$600		46$000	
Estivas	75$400		47$700	
Pedrinhas	76$900		48$600	
Maracanã	77$800		49$200	
São Luis	80$400	105$600	50$800	89$800

Flôres, 1 de Setembro de 1938

A. Gaspar Silva
AGENTE EM FLÔRES



Agentes: MORAES & Cia.

PARNAIBA PIAUI

Calcehina

A Saúde das crianças
Especifico da dentição

SEM fosforo, não ha vida: sem calcio não ha resistencia. A CALCEHINA é o remedio que contem todos esses elementos indispensaveis á vida das crianças e o que encerra maior numero de vitaminas. Dae CALCEHINA aos vossos filhos e êles serão fortes e sadios e terão ótimos dentes: os seus ossos serão bem calcificados e o seu cerebro lucido e potente.

A CALCEHINA o remedio da confiança da classe medica brasileira

Em todas as Farmacias

MAPA demonstrativo da exportação por cabotagem pelo porto de S. Luiz do Maranhão durante o ano de 1937

Companhias	Quantidade de navios	TOTAL	
		Volumes	Pêso
"Lloyd Brasileiro"	115	113 574	8.306,557
"Cia. N. N. Costeira"	96	83.695	6.616 139
"Cia. Comercio Navegação"	49	71.941	6.273,190
"Lloyd Nacional (S/A)"	18	5.546	210.780
TOTAL	278	274.756	21.406.666

MAPA demonstrativo da exportação por cabotagem pelo porto de S. Luiz do Maranhão — nos mezes de Janeiro / Agosto de 1938

Companhias	Quantidade de navios	TOTAL	
		Volumes	Pêso
"Cia. N. N. Costeira"	59	78.516	5.764.022
"Lloyd Brasileiro P. N"	62	73.594	5.327.507
"Cia. Comercio e Navegação"	30	51.174	3.421.623
"Lloyd Nacional"'	7	120	3.178
TOTAL	158	203.404	14516,330

QUALQUER QUE SEJA

O Motôr para força; A maquina para industrias, Oficinas, Viação, Lavoura e embarcações; Acessorios para maquinas; Ferramenta, Ferro, Aço e metais em bruto ou em obra

EU POSSO FORNECER-LHE

Diga o que pretende fazer e eu indicarei o que melhor lhe convem,

ANISIO NEVES

Av. Pres GETULIO VARGAS n. 33
Caixa Postal, 11 End. Telegr. NEVES
Parnaiba Piauí

informações em Teresina com:

OCILIO LAGO

RESERVAS ECONÓMICAS

JOSÉ TOBIAS DUARTE

(INSPETOR FISCAL DA FAZENDA ESTADOAL)

A colonisação do Piauí, ao contrario do que aconteceu aos demais Estados brasileiros, foi feita do centro para a periferia.

As BANDEIRAS e as ENTRADAS organisadas no sul vieram se internando a procura de ouro e de pedras preciosas, e, como o desejo de encontrá-los era maior que suas proprias forças, vinham aqueles heróis interesseiros penetrando o sertão selvagem, bravío e excessivamente inhóspito, povoando, ao mesmo tempo, o interlande brasileiro.

Com que interesse haviam, então, os bandeirantes habitado o Piaui, se nele não encontraram ouro nem pedras preciosas á flôr da terra ou no leito dos rios, como em Minas, Mato-Grosso e outros estados?

E' que os bandeirantes, para sustento de suas jornadas longas e indefinidas, trasiam, alem de outros mantimentos, gados vivos que iam abatendo á proporção que as necessidades o exigiam. Na sua passagem, porem, sempre que descobriam um logar apropriado para a creação, deixavam algumas rêses e alguma gente, e fundavam uma fasenda que lhes assegurava o dominio das terras, e que seria uma reserva para sua volta ou



Trecho de "selva virgem e tenebrosa" destacando-se, eretas palmeiras de babassú

Agencia Marc Jacob

ROLAND JACOB

Compra de genero de exportação

Deposito permanente de sal

Representante de:

Anglo-Mexican Petroleum Company Ltd.
Companhia Antarctica Paulista
Arnoldo Stefen & Cia. (Baía), S/A I. R. F.
Matarazo, (São Paulo)

E agente da

União Fluvial
PARNAIBA

SECÇÃO DE REPRESENTÇAÕES — a cargo de pessoal competente

Caixa Postal, 17 -- End. Telegr. AGENCIA

Telefone — 592

AVENIDA MARANHÃO, 35

Teresina Piaui

para sua instalação, caso fosse encontrado ouro ou preciosidades ali ou nas circumsvisinhanças.

Assim veio a BANDEIRA de que fez parte o grande sertanista Mafrense. Organisada á maneira daqueles tempos, com todos os requisitos necessarios ás longas caminhadas, trasia a BANDEIRA um grande numero de rêses, verdejantes e de pastagens ricas, regadas por rios sinuosos. Eram como um oásis convidativo dentro daqueles sertões ínvios e dificultosos E o gado, faminto e escaveirado da longa e fatigante caminhada, logo se refez, logo se adaptou. Os terrenos eram, enfim, ferteis, exhuberantes. produtivos e de clima agradavel!

Que fazer, então, se nem ouro

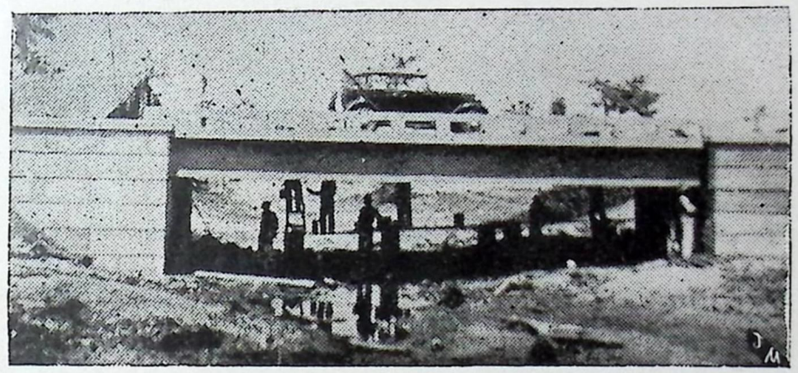

I. F. O. C. S. — Ponte sobre o riacho "Longarzinho" na estrada de rodagem Campo-Maior - Periperi. «Hoje o Norte e o Centro do Estado florescem de dia para dia».

para que isto merecesse mais confiança aos indios e caboclos que a compunham e, ao mesmo tempo, proporcionar maior possibilidade de grandes conquistas e muitas descobertas, com o que ficariam ricos e agraciados os seus dirigentes. E, atravessando, ou melhor, rasgando a selva virgem e tenebrosa, depois de atravessar rios e escalar montanhas, passar charcos e romper caatingas, eis que deparou-se a BANDEIRA deante de campinas e nem pedras preciosas haviam encontrado?

Novas diretrises tomaram os chefes da BANDEIRA, bem pensando em se estabelecerem naquelas terras, cuja fertilidade aumentava á proporção que se caminhava para o sul, naquelas plagas em que, se o ouro e as pedrarías não brotavam á vista, elas lhes ofereciam, em compensação, o ouro que não é vil e nem infame; garantiam-lhes o sustento e a fortuna pelo traba-

QUANDO V. S. PRECISAR COMPRAR

Uma bôa Maquina de Costura, de Mão ou de Pé,

Prefira a Marca MUNDLOS

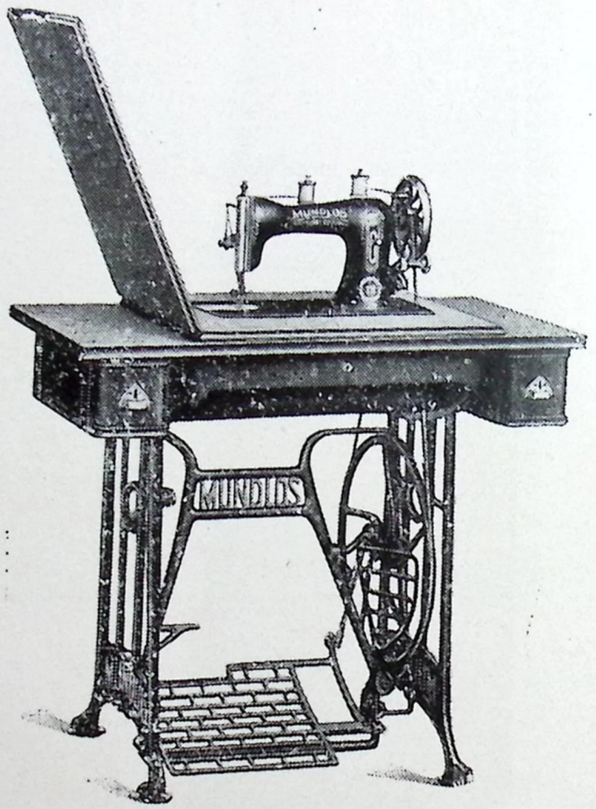

DISTRIBUIDOR NO PIAUÍ

J. G. Neves

Caixa Postal,4 — End. Teleg. — SEVEN

Rua Duque de Caxias n. 4 — Fone 149

PARNAÍBA

lho cotidiano, dando-lhes sua seiva forte para o cultivo da agricultura e da pecuária.

Desta maneira, com as pequenas barracas e com as rêses da BANDEIRA da qual tomou parte ativa Mafrense, foi, em 1674, fundada nas margens do Canindé, a primeira povoação do Estado e nos ferteis e o clima é quente. Procurando o litoral, com certeza, o nosso Estado veio se povoando para o setentrião e, desenvolvendo a sua pecuária, veio a predominar no norte do país, no comercio de gado, que vendía para seus visinhos Pará, Maranhão, Ceará e outros.



Campo experimental em Picos — "O Algodão que figura em segundo lugar entre os generos de maior exportação" ao centro uma magestosa Carnaúbeira

lançada a primeira pedra de nossas finanças: a creação de gado.

***

Um fenomeno interessante se deu após a fundação dos primeiros estabelecimentos no Piauí. Ao contrario de todas as colonisações, em que os colonos vão procurando, naturalmente, os terrenos mais ferteis e produtivos, a do Piauí, ao envez de marchar com mais intensidade para o sul, veio caminhando para o norte, onde os terrenos são me-

E era a criação de gado, até o ultimo quartel do seculo passado, a rubrica principal da economia financeira do Piauí, quando começou a se desenvolver a industria extrativa, que muito veio enriquecer e incentivar o progresso da zona norte e centro do Estado. E a creação de gado, com o desenvolvimento desta industria de cultivo mais facil e mais pratico e de proporção comercial mais vasta e mais rapida, e, ainda, com a abolição



O "Sal de Fructa" ENO goza da preferencia do mundo ha mais de 65 annos. ENO tomado regularmente limpa naturalmente, eliminando as causas acido-nocivas e de intoxicações intestinaes. ENO é preparado apenas com ingredientes finissimos. Nada contem, absolutamente, nocivo. Evite os substitutos. Só o ENO póde dar-lhe os resultados do ENO.

"SAL DE FRUCTA" ENO

da escravatura que ocasionou, em parte, a retirada dos ex-cativos da labúta árdua da vaqueiragem, veio decrescendo sensivelmente, se extinguindo e se definhando, chegando mesmo a um estado de verdadeiro arrasamento.

Hoje, o norte e o centro do Estado florecem de dia para dia, parcela de maior previsão no atual orçamento de 13.200 contos, ou seja 5.300 contos, que representam mais de dois terço da Receita prevista.

***

Com o desenvolvimento, porem, em que se encontra o nosso Estado, cada vez mais procura-

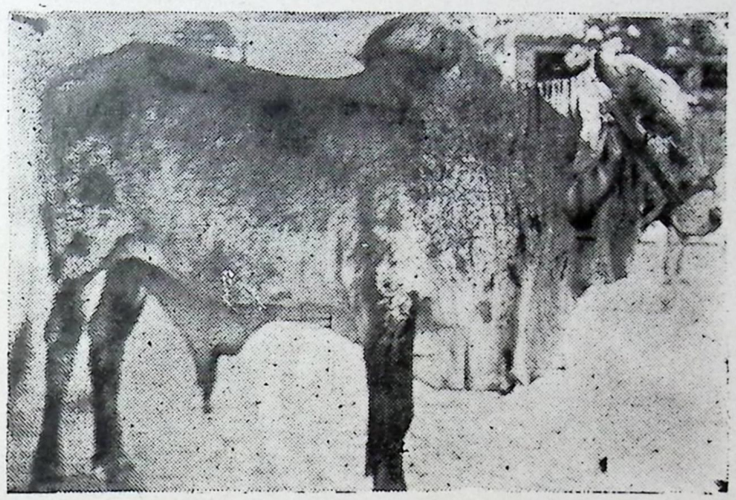

Touro indobrasil -- "Têm os nossos ultimos dirigentes, adquirido para o governo do Estado, rebanhos de reprodutores zebús, que vendem em prestações aos criadores

suas cidades progridem entrelaçadas umas de rodovias, outras de via-férrea, outras de via fluvial. com regular frota e, ainda, via aérea, semanalmente. E a cêra de çarnaúba, babassú, jaborandí, tucum, couros, péles e outros generos extrativos que, como materia prima, são vendidos para o exterior, formam hoje, na rubrica «exportação», a

do pelos mercados extrangeiros e nacionáis, e, principalmente, pelo aumento de sua população reforçada pela imigração nordestina, notadamente nos periodos de secas, já vae o Piauí sentindo as primeiras necessidades de recorrer á sua antiga fonte de receita: a pecuária, e de desenvolver a sua agricultura. E tanto assim é que, iniciando pelo algo-

FUNDADA EM 1871

Casa importadora de

Miudezas e Perfumarias

Nacionais e Estrangeiras

Albino Campos & C.ia

Apta para bem servir a toda a freguesia desta e de outras praças.

Verifiquem nossos preços

Rua Duque de Caxias, 347 -- End. Telegr. ALBICAMPOS

Deposito: RUA PEDRO AFONSO, 53 Recife — Pernambuco

Representante no estado do Piaui:

RANULPHO TORRES RAPOSO

Matriz: — Parnaiba

Av. Pres. Getulio Vargas, 46- Caixa Postal, 1

Filiais:

Teresina — Piaui

Praça Rio Branco, 24 - Caixa Postal, 29

Fortaleza — Ceará

Rua Barão do Rio Branco, 709

CAIXA POSTAL, 302

Telegramas — TORRES

Malharia Santa Catarina Limitada

Av. Celso Garcia, 118 Telegramas: MASACAL

SÃO PAULO

Grande e bem aparelhada fábrica de artefátos de malha de

Sêda — Lã — Algodão

Camisas, Lingerie, artigos para sport e para banho

Representante no estado do Piaui:

RANULPHO TORRES RAPOSO

Matriz: — Parnaiba

Av. Pres. Getulio Vargas, 46- Caixa Postal, 1

Filiais:

Teresina - Piaui

Praça Rio Branco, 24-Caixa Postal, 29

Fortaleza — Ceará

Rua Barão do Rio Branco 709

CAIXA POSTAL, 302

Telegramas — TORRES

dão que, ha poucos anos, nada representava na economia estadual, hoje, com os cuidados que os ultimos governos lhe teem dispensado, figura em segundo logar, entre os generos de maior exportação. A cana de assucar, já temos campos de sementes especiáis vindas da Paraíba e Pernambuco, a mamona, que dá bem em todo o Estado, está despertando interesse ás autoridades que já receberam e distribuiram sementes escolhidas de Minas Geráis, entre os principáis agricultores e muitas outras medidas iniciáis têm sido tomadas neste setôr, possuindo, ainda, o governo em pequena quantidade, embora, maquinarías agrárias para o cultivo de seus campos experimentáis, que céde aos agricultores que procuram plantar pelos sistemas modernos e aconselhaveis.

E, quanto á pecuária, não tem sido menor o interesse. Por diversas veses, têm os nossos ultimos dirigentes adquirido para o Governo do Estado, rebanhos de reprodutores zebús de Minas e Baía, para revendê-los pelo custo e em prestações modicas aos creadores do interior, facilitando-lhes, tambem, da mesma forma, a compra de arados, de cultivadores e de arames para a cercagem de seus campos de pastagem ou invernadas, e para «tomar a boca» das grandes soltas que existem notadamente no sul do Estado, e que são constituídas de terrenos ferteis entre duas montanhas íngremes que se prolongam paralelamente por leguas e leguas, oferecendo pastagens e refrigério economico e seguro.

***

Isto, porem, nada representa, ainda, sobre o muito que tem o Governo de fazer em pról de nossa pecuária e de nossa agricultura, senão o inicio já notavel e que não deve e nem pode ser interrompido, de uma época que elevará muito o Piauí no conceito da Nação Brasileira.

E' necessario que a zona sul do Estado, onde estão em abandono as melhores terras de crear e lavrar, seja rasgada de estradas de rodagem em todos os sentidos para que lhe facilitem o transporte e a comunicação, dando-se-lhe, tambem, tecnicos que dirijam, racionalmeute, o cultivo dos campos, ensinando pacientemente ao vaqueiro na propria fazenda e ao agricultor no proprio campo, a maneira como evitar o mal de suas creações ou a praga de sua roça, o modo como fomentar e melhorar o seu rebanho ou a sua colheta, que distribuam e ensinem selecionar as sementes e os reprodutores, ao par de um credito agro-pecuário bem orientado e bem dirigido.

Assim, com esta politica financeira, com que o Estado conquistará o seu proprio territorio —o extremo sul — desenvolvida igualmente, em todos os municipios, poderá o Piauí, por alguns anos, elevar o seu orçamento, aumentar o seu patrimonio e proporcionar aos seus habitantes

Companhia Fiação e Tecidos
Confiança Industrial

Caixa Postal 427 — Telegr. Confiança

Rio de Janeiro

Esmerada fabricação de tecidos

Só emprega em seus artigos, materia prima escolhida

Calçados

de lona ou couro e solado de borracha

em variegadas padronagens, acabamento esmerado, para homens, e senhoras; calçados para banho, esportes, etc.

TEM-NOS

A grande fabrica de artefatos de borracha "RECORDE"

de Irmãos Daud & Cia Ltda.
Telegramas "Recorde"

São Paulo — São Paulo

A. P. Carvalho & Cia. Ltd.

Telegr. "Kermesse"

São Luiz - Maranhão

Grandes fábricas de tecidos — grossos —

Mesclas, algodões, brins, etc

Fabricantes do inegualavel fio de algodão

"PESCADOR"

Villanova Guimarães

Oficina de caldeireiro de cobre

Rua Portugal, 135 — Maranhão Brasil

Mercadorias em trânsito

Encarrega-se especialmente de embarque de mercadorias destinadas ao interior do Estado e em trânsito para o Piauí, etc.

End. Telegr. — Villanova Guimarães

Tem sempre em stock:

Alambiques, Fornos e Taxos em todos os tamanhos, fabricados com materiais garantidos

Representante no estado do Piauí:

RANULPHO TORRES RAPOSO
Matriz: — Parnaiba

Av. Pres. Getulio Vargas, 46 - Caixa Postal, 1

Filiais:
Teresina - Piaui
Praça Rio Branco, 24 - Caixa Postal, 29

Fortaleza — Ceará
Rua Barão do Rio Branco 709
CAIXA POSTAL, 302

Telegramas — TORRES

grandes progressos, sem recorrer a aumento de impostos.

Não será—é certo—obra de um dia, mas será o produto de um esforço continuo da maquina administrativa do Estado, na realisação de um plano delineado dentro de nossas possibilidades presentes e futuras, elaborado por tecnicos experimentados, o que não será dificil, dado á bôa vontade que demonstram os atuáis dirigentes que teem á frente das repartições competentes ao assunto, tecnicos vontadosos inteligentes e interessados.

***

Não visam estas linhas outro fim, senão o de proclamar as possibilidades financeiras do Piauí, que nos garantem um futuro promissor, tal como a zona do extremo sul, que hoje é, apenas, uma reserva económica.

Parnaíba—Fevereiro—1928.

JOSÉ TOBIAS DUARTE

DA TERRA DA LUZ



FORTALEZA: — A linda Capital cearense nos oferece este aprazivel aspecto da Praça do Ferreira.



Insigne vulto Piauíense

Traços da vida do Doutor Firmino de Souza Martins

Jurisconsulto — Magistrado
Administrador — Politico

Entre os vultos piauienses, que tiveram acentuada atuação nos destinos da terra-berço, destaca-se pelas qualidades excepcionaes de carater, inteligencia, energia e patriotismo, o Doutor Firmino de Souza Martins.

Filho legitimo do coronel Raimundo Martins de Souza, e da veneranda Dona Maria Vitoria Dantas, neto do Brigadeiro Joaquim de Souza Martins e sobrinho-neto do Visconconde da Parnaíba, o Doutor Firmino de Souza Martins nasceu na fazenda Tucano. pertencente aos seus progenitores, sita na comarca de Oeiras, aos 31 de Agosto de 1831.



Doutor Firmino de Souza Martins

Ainda muito jovem transportou-se para a cidade do Recife, capital de Pernambuco, onde estudou preparatorios. cursou a Faculdade de Direito e diplomou-se bacharel em ciencias juridicas e scciaes no ano de 1865.

Seu curso juridico foi brilhante. cêdo conquistando a estima e amizade dos respectivos lentes, especialmente do austéro e sabio Professor de Direito Criminal, Doutor Braz Florentino, que jamais lhe regateou testemunhos de apreço e consideração.

No Recife, conheceu o imortal poeta dos « Tymbiras, » Antonio Gonçalves Dias, numa das passagens deste, da Europa para Caxias, terra onde nascera, travando com ele relações de amizade, pois tambem era poeta.

Colaborou nos jornaes academicos recifenses, em cujas paginas deu a lume poesia da sua lavra, entre as quaes a denominada «A Velha,» cuja primeira estrophe aqui reprodu-

V I N H O S

»U N I C O» «U N I C O» «U N I C O»

«UNICO» - na marca e unicos na qualidade. Bebam os vinhos «UNICO,» e unicamente os vinhos «UNICO»

- DE -

LOURENÇO HORACIO MONACO — Rio Grande do Sul

Representante no Estado do Piauí—RANULPHO TORRES RAPOSO

Matriz Parnaíba — Av. Pres. Getulio Vargas, 46
CAIXA POSTAL, 1

FILIAIS	Teresina — Piaui	Fortaleza Ceará
	Praça Rio Branco, 24	RUA BARÃO DO RIO BRANCO, 709
	Caixa Postal, 29	Caixa Postal, 302

Telegramas:— T O R R E S

Cia. Fiação e Tecelagem Industrial Mineira

Telegrama — I N D U S M I

CAIXA POSTAL, 129

JUIZ DE FÓRA — MINAS GERAIS

Algodões, Brins, Cretones, Lonas, Linons, Mesclas, Xadrezes, etc.

VARIEDADE QUALIDADE

Representante no Piauí — RANULPHO TORRES RAPOSO

MATRIZ — PARNAÍBA — Av. Pres. Getulio Vargas, 46 — CAIXA POSTAL, 1

FILIAIS - Teresina-Piauí Praça Rio Branco, 24 Caixa Postal 29

Fortaleza-Ceará - Rua Barão do Rio Branco, 709-Caixa Postal, 302

Telegramas — T O R R E S

zimos de memeria, o que foi naquela época muito elogiada pela imprensa.

Já fui mui gentil engraçada e formosa,
Meus labios tão rubros falando encantavam.
A muitos mancêbos ouvi orgulhosa
Dizer que os meus dotes devèras amavam.
Eu era então moça, dos bailes rainha,
Mas, hoje, velhusca ninguem me acarinha.

Lastimamos não mais sabê-la toda de còr, para reproduzi-la na integra.

Durante um periodo de férias academicas veio ao Piauí onde se casou com a sua prima, dele, Dona Julia Firmina de Souza Martins, filha do prestigioso chefe do partido liberal do sul da provincia — Coronel Elias de Souza Martins. Desse consorcio deixou não pequena descendencia, da qual fazia parte o notavel jornalista Dr. Elias Firmino de Souza Martins, recentemente falecido

Ocupou com independencia e integridade o cargo de promotor publico das comarcas de Amarante e Jaicoz.

Igualmente exerceu o cargo de Juiz de Direito das comarcas de Paranaguá, Parnaíba e Teresina, onde se aposentou, sendo sempre acatadas a justiça das suas decisões e a jurisprudencia dos seus jurados.

No carater de 2º Vice Governador coube-lhe presidir os destinos do nosso caro Piauí por tres vezes sempre com aplausos geraes da população, tendo em uma delas permanecido no governo por largo tempo.

Ao proclamar-se a Republica era ele juiz de Direito de Parnaìba e nessa qualidade fez parte, como presidente da comissão de recepção do primeiro Governador do Piauí, Major de Engenheiros Gregorio Thaumaturgo de Azevedo, a qual acolheu o novo administrador com festas aparatosas.

Essa comissão, incorporada e precedida de grande massa popular, dirigiu-se ao palacete da hospedagem do referido engenheiro, procedendo o Dr. Firmino Martins a leitura de uma mensagem gravada em sêda, com letras douradas, em que se solicitava a mudança da capital para a cidade da Parnaíba.

O Governador, lisongeado prometeu fazê-lo; foi, porém, obstado por um telegrama urgente do Generalissimo Deodoro da Fonseca, que determinou, de modo irrevogavel, a coutinuação da capital em Teresina.

Juiz de Direito aposentado, fez o Dr. Firmino Martins, do seu saber e virtudes, um verdadeiro apostolado socorrendo gratuitamente aos desamparados e infelizes, que tinham fome e sêde de justiça.

Vém aqui a proposito referir o caso Hermano Brandão, que, é typico.

Hermano Brandão, estudante, menor e sem recursos, recebendo em uma tabacaria,

Materiais para construções, Ladrilhos hidraulicos e ceramicos, Azuleijos brancos e de côres nacionais e estrangeircs

Louças e artigcs sanitarios

COMPANHIA FORNECEDORA DE MATERIAES

Rua Frei Caneca, 35 a 39 — Telefone, 22-7740 — (Rêde Interna)
Rio de Janeiro

Representante no estado do Piaui :
RANULPHO TORRES RAPOSO
Matriz: — Parnaiba
Av. Pres. Getulio Vargas, 46 - Caixa Postal, 1

Filiais:
Teresina - Piaui
Praça Rio Branco, 24 - Caixa Postal, 29

Fortaleza — Ceará
Rua Barão do Rio Branco 709
CAIXA POSTAL, 302

Telegramas — TORRES

Não deixe que sua cana seque no sitio !

Mande moê-la, e para isto, compre um engenho "STAMATO"

O Engenho "Stamato" é o que oferece as maiores vantagens - Facilima montagem, solidez admiravel, produção extraordinaria

PREÇOS SEM IGUAL !

Não se esqueça de que o Engenho "Stamato" já é possuidor do Grande Premio, do Centenario da Independencia, e 12 medalhas de ouro, conquistadas em varias exposições a que concorreu. Além disto, possue ainda uma grande e valiosa medalha, um valioso premio

qual seja a preferencia dos Agricultores Brasileiros

Inventor e fabricante :
RAFAEL STAMATO
Escritorio e fabrica - Rua Santa Rosa, n. 30
Caixa Postal, 429 — São Paulo

Representante no estado do Piaui :
RANULPHO TORRES RAPOSO
Matriz: — Parnaiba
Av. Pres. Getulio Vargas, 46 - Caixa Postal, 1

Filiais:
Teresina — Piauí
Praça Rio Branco, 24 - Caixa Postal, 29

Fortaleza — Ceará
Rua Barão do Rio Branco, 709
CAIXA POSTAL, 302

Telegramas — TORRES

em Teresina, onde jogava gamão, forte bengalada desferida pelo capitão Dourado, do Exercito Nacional, vibrou-lhe uma facada no ventre, matando-o instantaneamente. A esse tempo os oficiaes do Exercito desfrutavam de imenso prestigio no Brasil, especialmente em Teresina, onde a despotica vontade deles dominava.

Hermano correu iminente perigo de vida, não sendo assassinado pelo motivo, de ter o chefe de Policia de então— Desembargador Alvaro de Assis Ozorio Mendes, adotado prontas providencias nesse sentido.

Recolhido á cadeia publica, não encontrou um bacharel ou rábula, entre quantos trabalhavam no fôro, que tomasse a si o encargo de defendê-lo.

Aceitou-o generosamente, corajosamente, o Dr. Firmino Martins, que, quando assistia o acusado no pretorio, era cercado por oficiaes do Exercito, a proferirem ameaças contra o réo e contra seu patrono, todos ostensivamente fardados e armados. No tribunal do Jury, defendeu galhardamente o acusado, que foi condenado no gráu minimo da pena, conforme pedira o intemerato advogado, a bem da conservação da vida de seu constituinte, que teria sido inevitavelmente eliminado — tal a exacerbação de animos — se absolvido fôra.

No periodo da administração do Capitão Coriolano de Carvalho e Silva, tambem oficial do Exercito, nomeado Governador do Piauí, pelo Marechal Floriano Peixoto, verificou-se um curioso episodio, que cumpre não esquecer. Coriolano, nascido em Barras de Marathoan, era um homem de feições grosseiras, mal amanhado, de côr escura, quasi negro, e tão ignorante, que um dos seus mestres — o sabio professor Dr. Benjamim Constant Botelho de Magalhães —dizia que fôra o mais obtuso dos seus inumeros alunos.

Certa vez, indo o Governador Capitão Coriolano exercer o direito do voto, numa eleição em Teresina, apresentou-se á paizana, vestido comum fato de casimira marron, já bastante usado. Ao aproximar-se da mêsa, o Dr. Firmino Martins, fiscal do partido que fazia oposição ao governo, levantando-se e pondo a mão sobre a urna, declarou que tinha a suscitar uma questão de ordem. Ele não conhecia pessoalmente — proferiu — o eleitor Coriolano de Carvalho e Silva, cujo nome acabava de ser chamado mas sabia que este era capitão de engenheiros do glorioso Exercito Nacional e Governador do Estado; não podia, assim, ser o homem que tinha em sua presença, com aquela côr e aquela indumentaria. Não, não podia ser

Fabrica "CONDOR"

de AUGUSTO KLIMMECK S/A

Caixa Postal, 12

São Bento — Santa Catarina

PINCEIS - para barba - para pintor - para artes em geral

PENTES PARA ALISAR

Pentes para barbeiro
Pentes para homens
Pentes para bolsa

Pentes para frisar
Pentes para caspa
Pentes com cabo

ESCOVAS para Sobrancelhas, dentes, cabelo, unha, roupa

Todos estes artigos, quem melhor fabrica é a

Fabrica "CONDOR"

Não teme concorrencia, porque vende barato

Não teme confronto, porque emprega em seus artigos a melhor materia prima

Representante no estado do Piauí:

RANULPHO TORRES RAPOSO

MATRIZ PARNAIBA

Av. Pres. Getulio Vargas, 46 CAIXA POSTAL, 1

FILIAIS:

Teresina Piauí
Praça Rio Branco n. 24
Caixa Postal n. 29

Fortaleza — Ceará
Rua Barão do Rio Branco, 709
Caixa Postal, 302

TELEGRAMAS "TORRES"

o capitão Coriolano de Carvalho e Silva! Refeitos da estupefação, que aos assistentes causou o incidente, por inesperado, os membros da mêsa de pé, atestaram a identidade do eleitor, que passou a votar, depois de sofrer tamanha humilhação.

Aposentando-se como Juiz de Direito da comarca de Teresina, fixou residencia ora nessa capital, ora na vila de Flôres, Estado do Maranhão, que lhe fica fronteira e onde faleceu ao alvorecer do seculo XX, isto é, na noite de 31 de Dezembro de 1899 para 1. de Janeiro de 1900.

Em flôres, perdêra, alguns anos antes, a desvelada e carinhosa esposa, D. Julia, senhora de peregrinas virtudes.

O corpo do Dr. Firmino Martins foi transportado para Teresina, onde seguio o enterro para o cemiterio local, com enorme acompanhamento de colegas, amigos e adimiradores, entre os quaes o Governador do Piauí, Dr. Arlindo Francisco Nogueira, colega e amigo do pessoal do finado.

Eis aqui, esboçada a traços rapidos, a empolgante figura de um homem eminente, que o Piauí jamais esquecerá, e que inolvidaveis serviços prestou á causa da justiça e da sociedade.

Honra á sua memoria veneranda!

R. RAMOS

Devemos criar Ovelhas...

A Australia é a maior produtora de lã. Tem cerca de 25% da produção mundial. Dispõe de 112 milhões de ovelhas, ou um indice de 17 ovelhas por habitante. Rende aopaiz mais de 63 milhões de libras ou mais de 6 milhões de contos que é o valor de toda a produção agricola do Brasil. Outros principais paizes exportadores de lã são, além da Australia, a nova Zelandia, Argentina, Uruguay, e Africa do Sul. O Uruguai conta com um rebanho ovino duas vezes maior que do Brasil. Em 1935 exportou acima de 50 mil toneladas de lã. Nesse ano a nossa exportação não atingiu a 5 mil toneladas, ou 27 mil contos. Importamos ainda nesse ano mais de 2.100 contos de lã bruta. Não só a nossa exportação é diminuta, como ainda importamos fios de lã para os nossos lanificios. Em 1936, a importação de fios de lã para tecelagem, lã em bruto ou cardada, atingiu a quasi 38 mil contos!

PAPELARIA
HEITOR RIBEIRO & Cia.
Casa Fundada em 1869

Importação - Exportação - Tipografia Pautação - Encadernação - Douração Fabrica de Livros em Branco - Etiquetas para todos os fins - Pastas para arquivos - Livros de argolas - Livros para contabilidade - Objetos para presentes - Artigos escolares e de desenho. Equipamentos para escritorios - Novidades.
Seção de Varejo — Rua da Quitanda 90/92 — Fone 23-0910 — Seção de Contabilidade — Rua da Quitanda 90-1. - Fone 23 5446 — Seção de atacado e Oficinas — Rua L. Martins 72,74 - Fone 43-1157 Caixa Postal 357
End: Telegr. RICEDO
Codigos Bentleys
RIO DE JANEIRO

GRANDE FABRICA
— DE —
Meias e Camisetas de Meia
SOCIEDADE INDUSTRIA E COMERCIO Ltd.
As mais finas Meias, para os mais finos gostos
Telegrama: — FABRIL
Porto Alegre R. G. do Sul

ADQUIRA
— A —
SUA IMPORTANCIA PESSOAL
USANDO UNICAMENTE O CHAPEU
"BRUNETTO"
BRUNETTO CIONI & Cia.
Especialistas no genero
SÃO PAULO

CIA. INDUSTRIAL PIRAPAMA
Brins, Tecidos tintos, Algodões, Toalhas de primeira qualidade etc
A Campeã do Brasil na fabricação de Morins
Telegramas: PIRAPAMA
RECIFE — PERNAMBUCO

REPRESENTANTE NO ESTADO DO PIAUÍ
Ranulpho Torres Raposo
Av. Pres. Getulio Vargas, 46 — CAIXA POSTAL, 1
— FILIAIS —
Teresina — Piauí
Praça Rio Branco, 24 Caixa Postal, 29
Fortaleza — Ceará
Rua Barão do Rio Branco, 709
Caixa Postal, 302
Telegramas: — TORRES

ZORAYMA DE ALMEIDA RODRIGUES

Honra esta página o *cliché* fotográfico de nossa eminente patricia, senhorita Zorayma de Almeida Rodrigues, dignissima Consul Adjunta do Brasil em Liverpool (Inglaterra).

Zorayma é a primeira mulher brasileira que ocupa na diplomacia a administração de um pôsto consular de seu País.

E' pois, com imenso prazer que vamos dar aqui os ligeiros traços biográficos desta gentilissima representante do Brasil junto ao govêrno da Grã-Bretanha.



— Filha do conhecido e talentoso jornalista maranhense, nosso amigo Antonio José de Almeida Rodrigues (Totó Rodrigues) e D. Inês Pachêco Rodrigues, nasceu em Teresina, capital deste Estado, á rua Areolino de Abreu antiga rua do Amparo, a 29 de Março de 1902.

—Diplomada pela Escola Normal do Distrito Federal, onde fez um curso brilhante.

—Auxiliar do Recenseamento de 1º de Novembro de 1921 a 6 de Janeiro de 1925. Nêsse trabalho mereceu medalha.

—Terceiro oficial, interino, do Ministerio do Exterior, a 17 de Setembro de 1926. Adida ao Gabinete do Ministro Dr. Otavio Mangabeira, de 30 de Novembro de 1926 a 15 de Maio de 1929.

—Contratada, pelo Itamaratí, para o Serviço da Secretaria do Estado, em 1 de Outubro de 1928.

Terceiro Oficial por concurso, do Ministério do Exterior, a 30 de Abril de 1929.

—Consul de 3ª classe classificada, a 17 de Janeiro de 1931, foi designada para proceder á Revisão e Publicação do Almaque do Pessoal, a 31 de Janeiro de 1931. Deu, a esse trabalho, orientação muito proficua.

—Consul de 2ª classe, a 8 de Setembro de 1933.

— Encarregada do Consulado Geral do Brasil, em Liverpool, de 22 de Março a 4 de Junho de 1936, e de 14 de Setembro de 1936 a 27 de

Enxadas "TUPY"

EXIJAM

Esta Marca

INDUSTRIA BRASILEIRA



Usadas e plenamente aprovadas pela Estação Experimental de Maquinas Agricolas do Ministério da Agricultura em

Santa Cruz, Estado do Rio de Janeiro

Oficio n. 3282 de 7 de Agosto de 1937

Representante no Piaui: ANISIO NEVES

Avenida Pres. Getulio Vargas, 33. Caixa Postal 11. Telegr. NEVES

PARNAIBA

Padaria São José

J. S. SOARES

End. Telegr.: Zésoares Rua Duque de Caxias, 20

PARNAIBA – PIAUI – BRASIL

Farinha de trigo a grosso e a retalho — Pães de otimas qualidades

ESPECIALISTA NO PÃO INTEGRAL

Aceitam-se encomendas de pães para qualquer quantidade

ASSEIO E PRONTIDÃO

Variado sortimento de

BISCOITOS, BOLACHAS, ROSCAS, PÃES TORRADOS, etc.

Março de 1937.

Serviu, como Consul de 3a. classe, na Secretaria de Estado, de 17 de Janeiro de 1931 a 9 de Setembro de 1933. Como Consul de 2a. classe, na Secretaria de Estado, de 9 de Setembro de 1933 a 15 de Abril de 1934. Em Liverpool de 17 de Maio de 1934 até agora.

—Por Oficio do Ministro do Exterior, Dr. Osvaldo Aranha, de 3 de Junho de 1938, foi designada para representar o Conselho de Mulheres Brasileiras, na Conferencia Internacional de Mulheres, reunida em Edinburgo, de 11 a 22 de Julho do mesmo ano. Sua atuação, ali, onde se representaram trinta e seis (36) paizes, quasi todos com uma delagação de três a onze membros, foi agigantada.

O relatório que apresentou, fugindo, entretanto, a enaltecer-se é uma afirmação de sua alta inteligencia e capacidade diplomatica.

—Morto, por um automovel, em Liverpool, o Consul Geral Dr. Hipolito Hermes de Vasconcelos, os conselhos e atuação, da Snrta. Zorayma de Almeida Rodrigues, que assumiu aquele alto cargo, decidiram a viuva, Dona Freuda de Vasconcelos, a mover uma ação de idenização contra a companhia proprietária do veículo. Indicou o advogado, moveu-se, energicamente, em pról da justiça da causa, e a viuva jà recebeu mil libras, abonadas pelo Tribunal Inglês. Grata aos beneficios recebidos, a viuva dirigiu ao Presidente Getùlio Vargas, uma expressiva carta, dizendo-lhe:—"Peço venia para escrever a Vossa Excelência com o fim de expressar a minha gratidão pela gentileza da Exma. Sra. D. Zorayma de Almeida Rodrigues, dignissima Consul do Brasil em Liverpool, para comigo, isto é, pela amavel e pronta atenção que deu aos meus negócios depois do falecimento do meu marido, Consul Geral Hipolito Hermes de Vasconcelos.

Devido à sua intervenção e conselhos, com respeito a minha reclamação, o Tribunal Inglês abonou-me £ 1.000-0-0, como recompensa pela perda do meu marido.

O seu trabalho neste assunto foi altamente eficiente e delicado.

Apraz-me chamar a atenção de Vossa Excelencia para o trabalho dessa gentil Senhora em pról dos meus interesses.

* * *

Nada mais precisamos dizer para exalçar os meritos valiosos de nossa eminente patricia que tanto honra o Brasil e enaltece êste seu Estado Natal.

TIPOGRAFIA MINERVA

Impressôra do:

ALMANAQUE DA PARNAÍBA

Rua da Gloria, 24 -- Parnaíba

BANCO DO BRASIL

PARNAIBA — PIAUÍ

Taxas para as Contas de Depositos

Depósitos com Juros (sem limite) . . . . . 2 o/o a. a.

Deposito inicial minimo, 1:000$000. Retiradas livres. Não rendem juros os saldos inferiores áquela quantia, nem as contas liquidadas antes de decorridos 60 dias a contar da data da abertura.

Depósitos Populares (limite de rs. 10:000$000) . . 4 o/o a. a.

Deposito inicial minimo, Rs. 100$000. Depositos subsequentes, minimos de Rs. 50$000. Retiradas minimas rs. 20$000. Não rendem juros os saldos:

a) inferiores a 50$000;
b) excedente ao limite,
c) das contas encerradas antes de decorridos 60 dias da data da abertura.

Os cheques desta conta estão isentos de selo desde que o saldo não ultraprasse o limite estabelecido.

Depositos Limitados (limites de rs. 50:000$000) . 3 o/o a. a.

Deposito inicial minimo, rs. 200$000. Depositos subsequentes minimos de rs. 100$000. Retiradas minimas, rs. 50$000 Demais condições identicas as de Depositos Populares, Cheques selados.

Depositos a Praso Fixo: — Por 6 mezes . . . . . 4 o/o a. a.
Por 12 mezes . . . . . 5 o/o a. a.

Depositos com retirada mensal da renda, por meio de cheque:

Por 6 mezes . . . . 3 1/2 o/o a. a.
Por 12 mezes . . . . 4 1/2 o/o a. a.

Deposito minimo rs. 1:000$000

Depositos de Aviso Prévio: Para retiradas mediante prévio aviso:

De 30 dias . . . . . 3 1/2 o/o a. a.
De 60 dias . . . . . 4 o/o a. a.
De 90 dias . . . . . 4 1/2 o/o a. a.

Deposito inicial Rs. 1:000$000

Letras a premio: Sêlo proporcional. Condições identicas ás de Deposito a Praso Fixo.

CENTRO PIAUIENSE

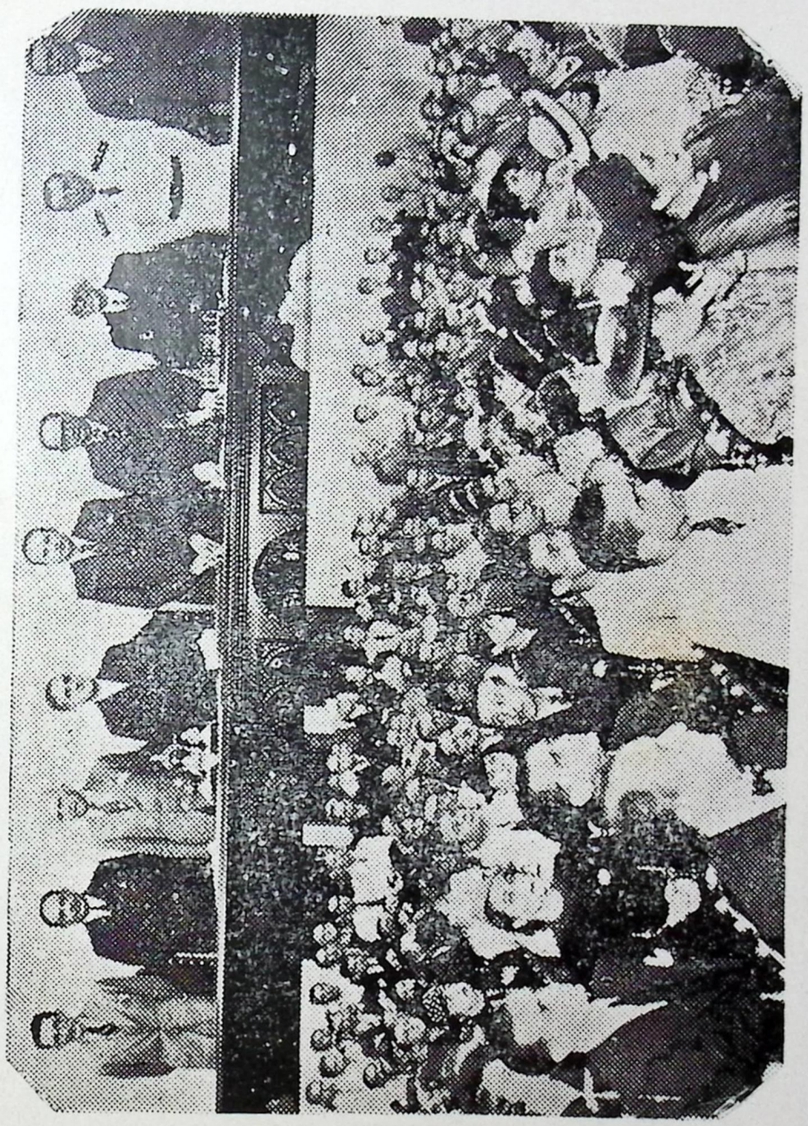

Um aspecto da inauguração do Centro Piauiense, na parte superior, ao centro, o Interventor Leonidas Mélo, especialmente convidado, e reafirman-

Delicie-se fumando os incomparaveis e inconfundiveis

Charutos e Charutinhos

Dannemann

Produtos excelentes de sabôr agradavel



A marca Dannemann, por si, já é sem contestação, uma recomendação, e os seus manufaturados são conhecidos no mundo inteiro

Agente nesta praça: - WERNER SCHLUEPMANN

do o interesse que lhe é proprio pelas causas do seu Estado.

Dr. Leonidas Mélo teve a presidencia da mesa que dirigiu os trabalhos a qual estava composta dos Srs. Berilo Neves, Freire de Andrade, João Cabral, José Luiz Batista, Pedro Borges, Joaquim Pires, Cel. Edgard Facó e Auto de Abreu, que foi sob ruidosos aplausos, aclamado presidente do Centro.

Em seguida damos uma cronica, sobre o assunto, da autoria do nosso conterraneo e inteligente colaborador Fenelon Silva, residente na Capital Federal.

Centro Piauiense

Especial para o "ALMANAQUE DA PARNAÍBA"

Os demais são a verdadeira fonte de estimulo do espirito. Os vanguardeiros de aspirações humanas e sociais, por menos que o queiram, terão a gloria do triunfo, embora na posteridade, como demonstração de reconhecimento pelos feitos felizes de pensadores e homens de ação.

O que se tem visto bastas vezes, é o fato de ideais surgidos de chôfre á tona da confusão reinante no universo sempre em formação, e, por isto, mal compreendidos devido a circunstancias mesológicas, serem aceitos numa época distante do desaparecimento de quem os lançou ao mundo. E aí, consagram-se e glorificam-se na historia das nações e na memoria dos povos, os nomes de quantos revolucionaram os espiritos pelos ideais.

Nem uma idéa, por mais extravagante que

Martins, Irmão & Cia.

INDUSTRIAIS — E — COMERCIANTES

FABRICAS DE

Algodão hidrofilo, Sabão, Oleos vegetais, e

Gêlo Cristalino

Agentes da: ATLANTIC REFINING COMPANY

e dos afamados pneus "Brasil"

End. Telegr. - MARTINS

TELEFONE, 265

CAIXA POSTAL, 43

Escritorio: "Edificio Martins"

Rua Portugal, 205 — 2º andar

SALA C

Recebem em consignações e compram aos melhores preços

Algodão em pluma, Algodão em caroço, Caroço de Algodão, Sêbo de animal, Vegetal, Azeite de andiróba, Côco babassú, Gergelim, Mamona e Sementes oleaginosas

Fabricas: - PRAÇA 1º DE MAIO, 160 -- Telefone, 63

SÃO LUIZ MARANHÃO

Filial em Parnaiba

Av. Pres. Getulio Vargas, 12 - B

nos pareça, póde falhar, desde que seja por processos evolutivos para adaptação progressiva dos espiritos.

* * *

A colonia piauiense no Rio de Janeiro, de ha muito se ressentia da necessidade de um ponto certo que a pudesse congregar para aproximação completa dos filhos do Piauí na capital da Republica, porque, em geral os piauienses fóra do seu rincão, fogem receiosos uns dos outros por falta de contato em reuniões sociais.

Daí, a idéa da fundação de um centro para a congregação de todos os que integram a colonia piauiense na capital do país. Mas a idéa, logo que nascia, perecia á falta de incentivos do governo, dos regionais e mesmo dos componentes da colonia.

Alberto Abreu, Jesus Medeiros e muitos outros, fizeram tentativas para essa realização, aliás infrutiferas por falta, principalmente de apoio e cooperação dos poderes públicos.

Depois, o que parecia inexequivel, foi-se arraigando no seio da colonia, lenta e sutilmente até que, agora o Governo do Piauí resolveu amparar essa iniciativa de tão grande merito, quanto bela e nobre no seu conjunto de ações.

E eis que os piauienses hoje repesentados no Distrito Federal, não por uma bancada parlamentar politica, mas pelos seus coestaduanos *in totum*, têm já instalado no magestoso edificio do Liceu Literario Português, o Centro Piauiense, onde cumpre incorporarmo-nos para a ampliação gradativa do ideal realizado, como é de bom alvitre.

FENELON SILVA

Rio de Janeiro — Julho, 1938

DUAS QUADRAS NOSSAS

Saudade um ai que a alma solta
Mudo e sem explicação,
Que d'alma saindo volta
P'ra falar ao coração.

Lili

Muita gente diz que a gente
Devia ter melhor vida,
Quando a vida, francamente,
Sem ti não serve querida.

B B.

AUDAX AMORIM

END. TELEGR.: **UNIDO**

PARNAÍBA - PIAUÍ

BRASIL

CODIGOS: RIBEIRO, MASCOTTE 1a. e 2a. Ed., BENTLEY'S, PARTICULARES

Serviço rapido e economico de despachos e embarques de cargas

REPRESENTAÇÕES
COMISSÕES, CONSIGNAÇÕES

RUA MARQUEZ DO HERVAL, 12
CAIXA POSTAL, 54

MANTEIGA "ITACOLOMY"

Produto fino, saborôso, escrupulosamente fabricado com puro leite de váca por

Oscar Salgado

Varginha — Minas Gerais

Representante no Estado do Piaui:

Anisio Neves

Av. Pres. Getulio Vargas, 33

Caixa Postal, 11 — End. Telegr. NEVES

PARNAIBA — PIAUI

NOSSA CAPITAL



Encantadôra vista de Teresina é, sem duvida, a que temos neste clichê. Trata-se da praça Rio Branco, um dos logradouros centrais mais modernos da promissora Capital. Ao longe, vê-se a farta arborização de que é prodiga a nossa metropole, justificando, assim, a pitoresca alcunha com que é conhecida de

CIDADE VERDE

Poncion Rodrigues & Cia.

Casa Fundada em 1915

REPRESENTAÇÕES — NAVEGAÇÃO FLUVIAL

Unicos concessionarios no Estado do Piauí das acreditadas maquinas de escrever UNDERWOOD e dos pianos ESSENFELDER

Representantes de importante firmas Nacionais e Estrangeiras.
Transações com a EUROPA e AMERICA DO NORTE

Encarregam-se de despachos Maritimos e Fluviais mediante modicas comissões.

Referencia Bancarias
BANCO DO BRASIL

Endereço Telegrafico
VANGUARDA

Caixa Postal, 12 Telefone, 117

Av. Pres. Getulio Vargas, 25

PARNAIBA - PIAUI

Filial em TERESINA a

Rua Teodoro Pachêco n. 24

SEMANA DA PATRIA

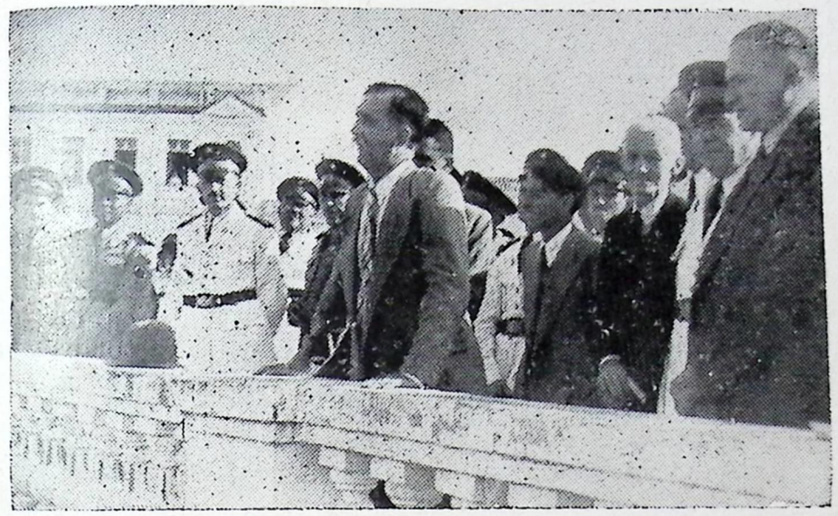

O dia 7 de Setembro, constituiu em 1938. uma data verdadeiramente consagradôra, dado os festejos civicos realizados em todo o Brasil, com o maximo de entusiasmo e distinção.

Vemos no quadro acima, uma fotografia apanhada por ocasião das festas da Semana da Patria, em Teresina, quando falava ao povo, o bacharel Mario Batista. A direita o Interventor do Estado, Dr. Leonidas de Castro Mélo e muitas outras figuras de destaque que compõem o seu Governo progressista, que se vem moldando dentro dos salutares princípios do Estado Novo.

Banco de Credito Popular

(Sociedade Cooperativa de Responsabilidade Limitada)

End. Telegr. SALUS

Sède: PRAÇA DA GRAÇA, 4

CAIXA POSTA, 17

PARNAIBA – PIAUI

Encarrega-se	da cobrança de alugueres de casas, cobrando modica comissão, da cobrança e aceite de contas assinadas, promissorias e demais titulos.
Concede	Emprestimos Populares com Amortizações Mensais
Desconta	Letras, Duplicatas e Notas Promissorias
Aceita	Dinheiro em Deposito, em Conta Corrente Limitada, com Retirada livre, Fornecendo Talões e Cheques
Recebe	Dinheiro a praso fixo abonando os melhores juros

DIRETORES:

BELARMINO PIRES — Presidente

MARCOS MELLO — Gerente

Meio Seculo de Republica

A propaganda e o movimento no Piauí

Passa a 15 de Novembro deste ano, o 50º aniversario da proclamação da Republica no Brasil.

E' interessante historiar, embóra resumidamente, como os fátos se passaram no Piauí.

Mas, antes, devemos volver ao primeiro movimento republicano no Piauí, que teve inicio dois anos após a Independencia do Brasil. A revolução conhecida como «Confederação do Equador,» rebentou em Pernambuco e alastrou-se pelas Provincias do Rio Grande do Norte, Paraíba, Alagôas, Ceará e Piauí, e era o protesto do povo contra o áto do Imperador D. Pedro I, que mandára dissolver a Constituinte.

Em Parnaíba, a Camara Municipal, presidida pelo Dr. João Candido de Deus e Silva, adere ao movimento. Campo-Maior tambem se coloca ao lado dos confederados. Há ainda, em União (antigo estanhado) e Jeromenha, entusiastas da causa republicana.

Governava, por essa época, a Provincia do Piauí, o brigadeiro Manoel de Souza Martins. Não fica este indiferente ao movimento iniciado. Toma medidas energicas, no intuito de fazer fracassar a revolução, que, realmente, consegue sufocar, efetuando varias prisões, entre as quais a do coronel José Francisco de Miranda Osorio, que fôra a Oeiras, conseguir o apoio da Capital da Provincia, para a causa dos confederados.

* * *

Vem, depois, David Moreira Caldas, professor de Geografia do Liceu Piauiense, um dos mais ardorosos propagandistas da Republica no Piauí, e que, para melhor enfrentar os seus adversários, dignamente renunciou a cadeira que, naquêle estabelecimento, conquistára por concurso.

Homem de talento e de cultura, historiador, poéta e "o maior jornalista que tivemos nos dois decenios de 1858 a 1879",—segundo o Dr. Higino Cunha,—além de outros jornais, dirigiu a 1868 o «Amigo do Povo,» onde já punha em evidencia os seus ideais republcanos. Em 1873 David Caldas muda o nome do seu jornal para «Oitenta e

J. G. NEVES

Caixa Postal, 4 — End. Telegr. SEVEN

Deposito permanente de:

Maquinas de costura "MUNDLOS"

Arames lisos - Arame farpado "Miramar" — Chapas de ferro galvanisado — Enxadas, Facões, Foices e Machados "Miramar" — Fôlhas de Flandres e de Zinco — Grampos para cêrca — Taxinhas para sapateiros

Maquinas de escrever "TORPEDO"

VENDAS A DINHEIRO E A PRASO

Rua Duque de Caxias, 4 — Telefone, 149

PARNAÍBA

BRASIL

Nove» — monitor republicano do Piauí — onde predizia que a republica federativa no Brasil, seria proclamada em 1889. Tomava por patronos da sua causa:

"1º. Mirabeau, o eloquente orador que apareceu em França por ocasião da revolução de 1789.

"2º. Joaquim José da Silva Xavier, por alcunha o *Tiradentes* — o grande martir da nossa infeliz tentativa de liberdade em 1789.

"3º. Jorge Washington, o primeiro presidente dos Estados Unidos; o primeiro magistrado livre duma republica em terras da América, eleito no referido ano de 1789

Faleceu David Caldas, em Teresina, em 1879, dez anos antes do advento da Republica no Brasil.

***

A noticia de que o Brasil entrára no regime republicano, circulou em Teresina no dia 15 á noite, quando o povo assistia a um espetaculo pomposo no «Teatro Concordia». A 16, pela manhã, sabendo-se que o marechal Manoel Deodoro da Fonseca, havia sido aclamado chéfe do governo provisorio, é, então proclamada a Republica no Piauí, pelo capitão Francisco Pedro de Sampaio e pelo telegrafista Lecnel Caetano da Silva, tendo o movimento vitorioso em quasi todo o país, provocado manifestações de entusiasmo do povo piauiense. A noite do dia 16, reunida a oficialidade da Companhia de Infantaria e numerosas pessoas de relevo social e politico de Teresina, foi organizada uma reunião para a escolha dos membros do governo republicano provisorio deste Estado, sendo aclamados os capitães Reginaldo Nemésio de Sá e Nelson Pereira do Nascimento e o alferes João de Deus Moreira de Carvalho.

Dirigindo-se ao Palacio do Governo, os membros da Junta depõem o dr. Lourenço Valente de Figuerêdo, vice-presidente em exercicio, que nenhuma resistencia opõe.

Estava implantado o regime republicano no Piauì.

MAXIMAS E PROVERBIOS

O homem mais feliz é aquele que acredita sê-lo — (Fenelon).

O bem que se faz na vespera torna-se felicidade no dia seguinte. (Proverbio Indú).

Aquele que procura um amigo sem defeitos, fica sem amigo. (Proverbio Turco).

O futuro dos filhos é obra das mães. (Napoleão).

A vida é uma rosa; cada petala uma ilusão; cada espinho uma realidade. (Musset).

Quando

V. Excia. desejar uma bebida léve, estomacal e de fino paladar

exija o

Guaraná Simões

RECUSE

Toda e qualquer imitação que lhe seja apresentada com rotulo semelhante; verifique se a palavra SIMÕES astá impressa no rotulo a tinta encarnada e caso contrario,

RECUSE-Ā

Pedidos e informações com o agente:

PONCION RODRIGUES & Cia.

Caixa Postal, 12 Telefone, 117

Av. Pres. Getulio Vargas, 25

PARNAIBA PIAUÍ BRASIL

A INCERTEZA DA MORTE

A sabedoria dos Destinos veda-nos a previsão do ultimo dia da vida, porque, se o soubessemos, não cumpririamos a missão de viver...

Uma vez os profétas, os exaltados sacerdotes do Incognoscivel, por uma singular interpretação bíblica, anunciaram aos povos amedrontados da alucinação religiosa:— "O mundo findará no ano 1000".

Todos tiveram a previsão dolorosa do ùltimo dia.

—Não valia apena fazer nada... Està escrito, pensavam todos, esperando o cataclisma total, de rosario entre os dedos e os joelhos em terra.

E o ultimo dia da vida veiu claro e trigueiro, com o sol sempre o mesmo e as árvores estremecidas pelo vento...

E o luar, nessa noite extraordinaria, surgiu, como nas outras, a estender a sua luz diáfana sôbre os castélos feudais, onde as castelãzinhas, loiras como os trigais maduros, na espera do fim do mundo, tinham os olhos azues sombreados de pranto e os lábios entreabertos do sôpro da derradeira prece...

E a grande noite de comoção universal passou serenamente límpida, sem um estremecimento a mais

Toda a doçura da vida está na incerteza do ultimo dia.

Quem tem os dias contados não ama e nem crê...

Por que, então, preocuparmonos com uma prespectiva tão sombria?

ANTONIO NEVES

DESTINOS

Todos os homens trazem para a vida um destino alto e luminoso

Vivem verdadeiramente aquêles que o conseguem realizar, tanto maior e mais puro quanto a fôrça interior que os movimenta.

Há os que passam como sombras apagadas, sem deixar vestigios nem saudades...

Sombras anônimas e felizes que caminham na terra, isoladas e tristes, dentro do silencio que conduz a doçura pacifica do eterno esquecimento...

A êstes Francisco Otaviano, dedicou uma sextilha, onde o sentido da vida se enche de uma realidade torturante e amarga.

A vida, porém, pertence aos outros, aos que realizam o seu destino, aos que amam e aos que sofrem, aos que deixam, no amôr e no sofrimento, um motivo de Bondade e de Belêza.

* * *

Criança deliciosa, que me lês e que me ouves, que fazes do teu destino?...

Ouves as flôres que colhes para o perfume do teu amôr e as mãos que te afagam para a caricia do teu sofrimento?...

Constrói a existencia dentro do teu destino luminôso.

Porque só no entrechoque das aspirações insatisfeitas encontrarás o esplendôr das horas que se foram e que se perderam para o Amôr e para a Vida...

ANTONIO NEVES



SAXOPHONE DIABOLICO

Methodo pratico, facil e de grande utilidade para se aprender a realizar com absoluta perfeição, em Saxophone ou Clarineta, os mais variados TRUCS ACROBATICOS e IMITAÇÃO COMICAS.

Preço do volume: 12$000 — Pedidos ao autor e distribuidor

ANTONIO LOPES GUERREIRO

VILA DE SARZEDAS N. 55 — SÃO PAULO

A Assistencia Social em Parnaíba

JOÃO CAMPOS

Já não é estranho a quem quer que aprecie a estatistica das obras de amparo social no Brasil, o vulto das que se têm realizado nesta cidade de Parnaíba, pelo espirito emprendedor dos seus dirigentes ou pela louvabilissima iniciativa de seus habitantes.

Tais obras revelam não somente o espirito altruistico que anima a sociedade parnaibana, mas ainda uma profunda compreensão dos deveres que a evolução social impõe, em nossos dias, ás cóletividades como cooperador do Estado, de, em bem da ordem e da tranquilidade da sociedade sobre as quais assentam as forças econômicas do país, prestarem assistencia aquêles que, por um conjunto de circunstâncias fortúitas, decorrentes muitas délas dos erros e falhas das antigas organizações politico — administrativas, se acham hoje, impossibilitados de curar da sua propria subsistência, como células mortas a empecerem o completo desenvolvimento do corpo a que pertencem.

O que aqui se realiza em proveito dessa gente, não pode ser medido ou pesado apenas pelo vulto dos valores invertidos em tão generosas obras, mas tambem se impõe — e com maior realce — pelo alcance econômico a que atingirão no futuro tais realizações, no tocante á defesa sanitária da população. Por isso, alimentando a criança desnutrida para transformá-la em orgão sadio e força construtiva da sociedade brasileira, -- insulando numa ambiência de relativo conforto e de carinhosa proteção a esses infelizes lazaros, — poupando ao mendigo, Lear de todos os tempos, o tormento de expor a sua miséria á curiosidade irreverente das multidões, — ou, finalmente, amparando sob tecto amigo e acolhedor todos os enfermos, que a pobreza atira para a via publica ou vota á tortura de morte lenta no isolamento de uma mansarda, sem pão e sem luz, os homens de Parnaíba, como apóstolos das novas doutrinas sociais, cumprem a mais bela das virtudes cristãs e o mais nobre dos preceitos humanos.

Nunca serão, portanto, demasiados os louvores com que possamos exaltar as virtudes cívicas e o sentimento de humanidade sob cujo im-

Cunha Santos & Cia.

Caixa Postal, 5 — End. Telegr. ATHENAS

São Luiz — Maranhão — Brasil

Grandes Armazens de Ferragens

TEM SEMPRE EM DEPOSITO:

Facões cabo de chifre «Colins», foices, enxadas «Jacaré», «Athenas». picarêtas, pás, gadanhos. facões para cana e machado. Debulhadores de milho Moendas para cana. Taxas para assucar e sabão. Cabos de linho, manilha, cairo e côco, de procedencia ingleza, americana, nacional. Lonas para velas de embarcações. Oleo de linhaça genuino, tintas preparadas a oleo de todas as cores, vernizes, papeis para forrar, cimento «Corôa», em barricas de 50, 150 e 180 kilos. Balanças de todas especies. Gachêtas de borracha, asbesto, e grafite. Sortimento completo de armas para caça, revolvres. riles, pistolas e respectiva munição. Variado sortimento de talheres, trinchantes e todos os demais artigos de cutelaria.

Fornecem Gratuitamente informações sobre instalações para beneficiamento de algodão: descaroçadores, com e sem pertences, limpadores, pastadores, etc. da fabrica «AGUIA».

Unicos Vendedores de: Soda Caustica, e Barrilha das marcas «Meia Lua» e «Caveira» engenhos «Pearl» para canas, Fogões Economico «Vallig» e da afamada FERRAGEM e CUTELARIA das marcas «Corneta» e «Athenas»

Unicos recebedores do afamado arame farpado

Cabeça de Indio

(em rolos de 502 e 420 metros garantidos)

pério se move a sociedade Parnaíbana, pois somente os que conhecem as restritas possibilidades da economia privada de nossa terra, saberão por estas exaltar as obras monumentais que ja ai temos em pleno funcionamento ou em vias de conclusão e avaliar de que sacrificios se capacita nossa gente para tão nobres feitos:

Quem poderia dizer, com precisão de termos, o valor material e moral com que a Santa Casa de Misericórdia de Parnaíba, contribue para a sociedade piauiense?

Quem ousaria escurecer os incalculaveis beneficios que esse Hospital dos Lazaros derrama no coração da familia piauiense?

Quem nunca ouviu os vagidos de uma criança faminta, debatendo-se nas garras da tuberculose, ou não viu as lagrimas de uma pobre mãe espavorida ante o fantasma da morte do filho sem alimento, não poderá talvez, compreender a excelência dessa obra de incalculaveis beneficios, que é o Lactário Suzane Jacob.

E êsse modesto apostolado de caridade que é a Sociedade Feminina de Assistencia aos Lazaros e Proteção aos Pobres de Parnaíba, cuja nobre missão consiste em levar o conforto da assistencia moral aos lazaros, e recolher o óbulo da generosidade do nosso pôvo para distribui-lo com os lares que a Miséria prendeu nas suas mãos crueis?

Como si ainda não lhe bastassem sacrificios de tão alta monta, aí está em vias de conclusão obra não menos custosa — a Maternidade cujo acabamento ja se anuncia para o ano de 1939.

Em relação ao assunto de que nos ocupamos nesta página a publicação que fez a Sociedade Piauiense de Medicina e Cirurgia e que pedimos vênia para transcrever a seguir, proclama a situação em que se acha Parnaíba, na vanguarda das realizações de carater medico — social no Piauí, de iniciativa particular em colaboração aos atos do governo, nos seguintes termas:

«Parnaíba confirma, com a inauguração do Lactario Suzane Jacob, a situação de vanguardeira de realizações de carater medico-social do Piauí, utilizando-se para isso quasi que unicamente da iniciativa particular, bem orientada e, quando preciso, em harmoniosa colaboração aos atos do governo. Esforço por todos os titulos dignos de nota, este ultimo, visando um ponto fragilissimo da nossa organização social e administrativa, emparelha-se aos já consumados — melhoramentos da Santa Casa, Hospital São Lazaro, instituição da Caixa de Mendigos e Maternidade — num conjunto de nobilissimos intuitos, demonstrando a bôa vontade e descortino dos homens daquela cidade no desenvolver o mais possivel a Educação Sanitaria nas classes desprotegidas.

O Lactario Suzane Jacob. organizado e construido sob a orientação do Dr. Mirocles Véras, teve as dispêsas iniciaes de cerca de . . . .

Segurança do Lar S/L

Séde: | RIO DE JANEIRO
| Mayrink Veiga, 26

Casas a prestações com sorteios mensais

Decreto Federal n. 12 475 — Carta Patente n. 127

APOLICES PREDIAIS

PLANO SORTEARIO EM 3 SÉRIES

PRINCIPAIS VANTAGENS

Os premios construções são conferidos pelo Milhar da Loteria Federal (ultima extração de cada mez.)
Departamento de Administração predial e de construções independente de sorteios, em todo o Brasil.
Alem dos premios principais distribue Bonificações pelo Milhar, Centena, Dezena e final.

O inverso dos numeros premiados tambem confere premios diversos

Informações com a Agente

Zilmar Oliveira Monte

RUA CONDE D'EU, 7

Caixa Postal n, 16 — Endereço Telegrafico SEGURANÇA

Inspetor Regional para Ceará, Piaui e Maranhão

RAIMUNDO F. MELLO

Parnaíba **Piaui**

60:000$000 custeadas pelo benemerito Sr. Roland Jacob e acha-se aparelhado para atender as necessidades daquela cidade, no carater de ambulatorio de Higiene Infantil, suprindo as deficiencias de orientação das mães ignorantes pelos ensinamentos praticos de dietetica, fornecendo permanentemente a alimentação gratuita a certo numero de lactentes, cujos paes sejam reconhecidamente indigentes. dispondo, além do mais, de um corpo de Enfermeiras diplomadas para completar as excelencias do Serviço. Sob a direção do Dr. Equililerico Nogueira, conhecido pediatra moço e enthusiasta, está o Lactario Suzane Jacob desenvolvendo suas atividades, na expectativa de poder ampliallas até ao ponto maximo, dentro das necessidades de Parnaíba.

Fica, assim, desmentida a tradição de que, entre nós, os particulares nada conseguem realizar, quando não revelam má vontade em auxiliar as administrações. Si bem que nada ainda tenha sido construido em Teresina neste terreno de Assistencia Social, a Sociedade Piauiense de Medicina e Cirurgia, divulgando hoje a inauguração do Lactario de Parnaiba, fá-lo certa de que fatos baseados na mais bela das virtudes humanas — a bondade — não podem deixar de calar fundo no esririto da população Teresinense.

Cada um pode, desde que medite sobre o aicance de tão elavado empreendimento, contribuir para a obra de incalculaveis beneficios: organização de serviço de higiene infantil. Ninguem se negará a dar um pouco de alimento ás crianças que não o recebem suficientemente, expondo-se, deste modo a toda sorte de doenças, taes como, a tuberculose e outras, na certeza de que praticará ato profundamente humano e essencialmente meritorio. Ninguem percebe, a principio, o vulto dos beneficios prestados, resolvendo-se a colaborar materialmente. Os resultados colhe-se á distancia: diminuição da mortalidade, aumento da capacidade escolar, da resistencia aos agravos de qualquer natureza. O que se faz agora, repercutirá daqui a alguns anos. Verificar-se-á, então, quanto cresceu em vida ou em trabalho, a contribuição fornecida. Impossivel negar o maior rendimento do individuo bem nutrido. Parnaíba deu formidavel impulso á campanha que se desdobra pelo Brasil no sentido de bem alimentar a criança. Pioneira do movimento no Piauí, compreendeu a magnitude do problema e o materialisou com a fundação do lactario. E a iniciativa particular, no caso, começou o movimento que precisa ser continuado e avolumado — tudo o indica — pela bôa vontade dos que se interessam particularmente pelo bem da criança.»

Feliz a cidade que abriga em seu seio um homem como o Dr. Mirócles Véras, cujo pendor para os empreendimentos humanitários jamais encontrou arrefecimentos, nem mesmo diante da injustiça dos ingratos; feliz a cidade em cujos cidadãos se possa reconhecer benemerencia como nós podemos proclamar a de Roland Jacob; feliz a cidade em cuja sociedade se possa aplaudir essas abnegadas Henriette Soter, Laura Veras, Libania Tote, Inês Parente Miranda, e tantas outras pioneiras do bem!

FELIZ PARNAIBA!

SINTILAÇÕES

Eu tenho amôr ao trabalho!
Minha vida é na bigorna.
Quanto mais eu bato o malho
Mais vibrante ela se torna...

F. Serrano

FABRICA PALMEIRA

de JORGE CORRÊA & Cia.

Pará - Belem

GRANDE manufatura de biscoitos, chocolate, caramelos, bombons finos, amendoas confeitadas, doces finos, massas alimenticias e fabricação mecanica de sacos de papel em grande escala

A

FABRICA PALMEIRA offerece a garantia mais obsoluta de que todos os seus produtos são fabricados mecanicamente pelos processos mais modernos e aperfeiçoados, com materias primas da melhor qualidade e com a maior limpeza tendo obtido as mais altas recompensas em todas as exposições a que tem concorrido:— Grande premio no Rio de Janeiro em 1908; Medalhas de Ouro em Turim, em 1911; Medalha de Ouro em San Diego (California), em 1923; Grande Cruz de Merito; Medalha de Ouro; Grande Taça de Honra e Grande Premio em Milão em 1925 e a mais alta distinção concedida pelo Juri Superior de Recompensas na Exposição do Centenario no Rio de Janeiro em 1922

Agentes

Poncion Rodrigues & Cia.

PARNAÍBA PIAUÍ

NOSSAS CARROÇAVEIS

Foi inaugurada no dia 14 de Agosto ultimo, a estrada para automoveis entre os municipios de Parnaíba e Luiz Correia, a qual se estende desta cidade até Atalaia, uma das nossas praias de banhos mais concorridas.

Este importante melhoramento promovido pelo Sr. Prefeito Dr. Mirocles Campos Veras e o competente engenheiro da Prefeitura, Dr. João de Carvalho Aragão, ligando Parnaíba áquela vila litoranea, é de grande alcance, de vez que os trens da Central do Piauí, fazem somente uma viagem por dia, indo pela manhã voltando a tarde. Com esta nova estrada, os banhistas poderão ir a praia pela manhã e voltar para o almoço. São apenas 15 quilometros.

João Vieira Pinto, o grande batalhador proporto de Amarração, hoje Luiz Correia, foi o empreiteiro da moderna carroçavel, sem duvida, a melhor do municipio.

A gravura que ilustra esta noticia é um aspecto dos primeiros carros que pisaram ás areias da praia.

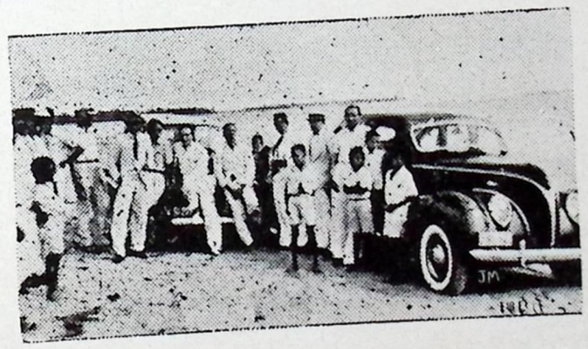

—Vemos na frente, Dr. Antonio Castelo Branco Clark, socio de James Frederick Clark & Cia. Ltda. junto a seu V. 8. tendo á direita o diretor deste anuario, seguindo-se o Sr. W. Bolivar Kup, gerente de Booth & Co. (London) Ltd, o jovem João Correia, filho do Sr. José de Moraes Correia, da firma Moraes & Cia. Dr, Franklin Borges Veras. brilhante medico Oto-Rino-Laringologista e Oftamologista, Benhur Veras, da firma Franklin Veras & Cia., Odilio Diniz Neves, Inspetor de Serviços Externos e Fiscalisação do Municipio e o industrial e conhecido salineiro, Cel. Raimundo Rodrigues, da firma Delbão Rodrigeus & Cia.

Alcool e Aguardente

Exporta em larga escala a

Empresa Alcoolica Brasilina Ltda.

Rua da Aurora, 1583 a 1633

RECIFE - PERNAMBUCO

Representante no Estado do Piaui :

RANULPHO TORRES RAPOSO

Matriz: — Parnaiba

Av. Pres. Getulio Vargas, 46- Caixa Postal, 1

Filiaes

Teresina - Piaui

Praça Rio Branco, 24- Caixa Postal, 29

Fortaleza — Ceará

Rua Barão do Rio Branco 709

CAIXA POSTAL 302

Telegramas — TORRES

Dirigido pela familia do proprietario

COSINHA BRASILEIRA E PORTUGUESA

Otimos comodos para famílias e viajantes

PARNAÍBA HOTEL

Praça da Graça, 22, 24, 26

TELEFONE N. 119

C. Vieira

PARNAÍBA -- PIAUÌ

Castélo do "Maracujá"

Vemos, aqui, o elegante e confortabilissimo Castélo do Maracujá, de propriedade de Dr. Antonio Castélo Branco Clark, do nosso alto comercio

O Castélo do Maracujá, é um dos edificios mais modernos da nossa "Urb" e construido sob os preceitos de requintada engenharia.

Foi seu construtor o perito mestre Benedito

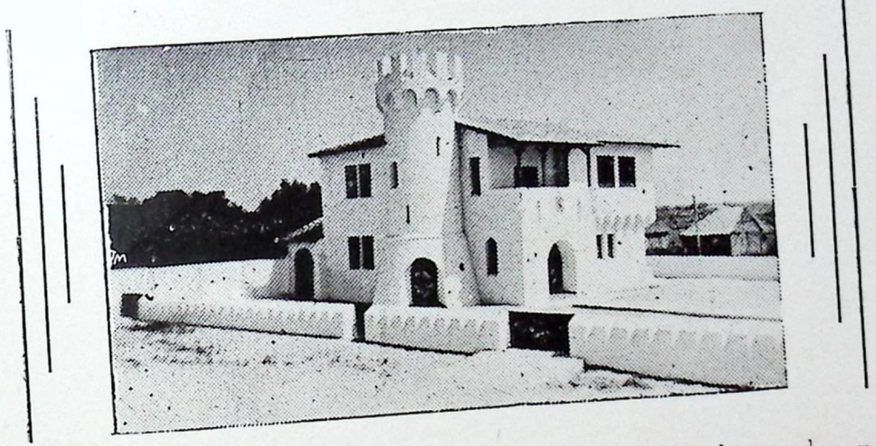

Melquiades de Farias, que trabalhou obedecendo a orientação do proprietario que é primoroso Engenheiro Civil.

A piscina que fica ao lado esquerdo da fotografia e tem capacidade para 150 metros cubicos dagua, está em via de ser ultimada.

PARNAÍBA,

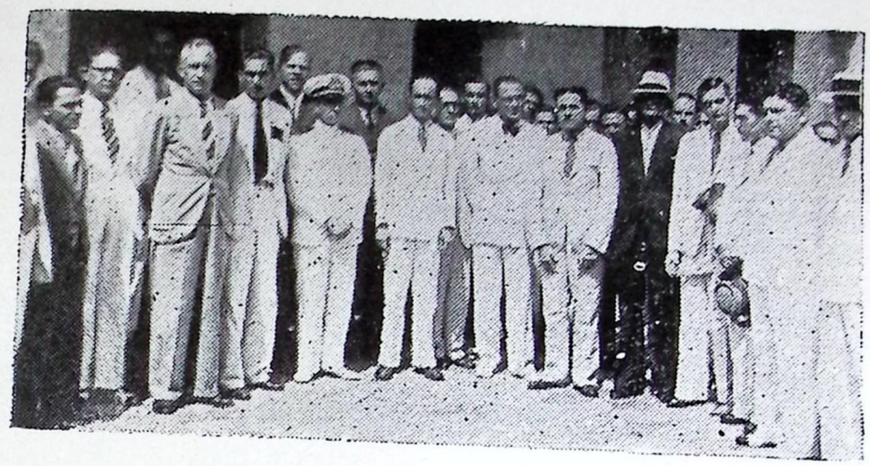

como toda cidade moderna, tem o seu telefone automatico. Em preconicio, vemos um quadro demonstrando as cidades brasileiras que possuem rêdes telefonicas instaladas pela Sociedade Ericsson, cujos aparelhos são mundialmente conhecidos. Ao lado, um grupo de pessôas gradas, em frente do edificio da Prefeitura, entre as quais se notam as seguintes autoridades — Prefeito Municipal, Capitão dos Portos do Piauí, Inspetor da Alfandega de Parnaíba, Administrador da Mesa de Rendas Estadual, Inspetor Federal de Ensino e muitas outras. Vê-se tambem o Sr. representante da Sociedade Ericsson do Brasil Ltd.. Fotografia feita no momento da inauguração do Telefone, em 25 de maio ultimo, um dos melhores negocios que a Prefeitura já realizou. O telefone, sôbre ser uma fonte de receita segura e rendosa junto a um melhoramento consideravel, todos os assinantes estão satisfeitissimos. Cogita o Sr. Prefeito, Dr. Mirocles Campos Véras, acertadamente, aumentar a rêde telefonica, de vez que é volumoso o numero de petições á Prefeitura, pedindo ligações, acima das possibilidades da montagem-200 aparelhos.

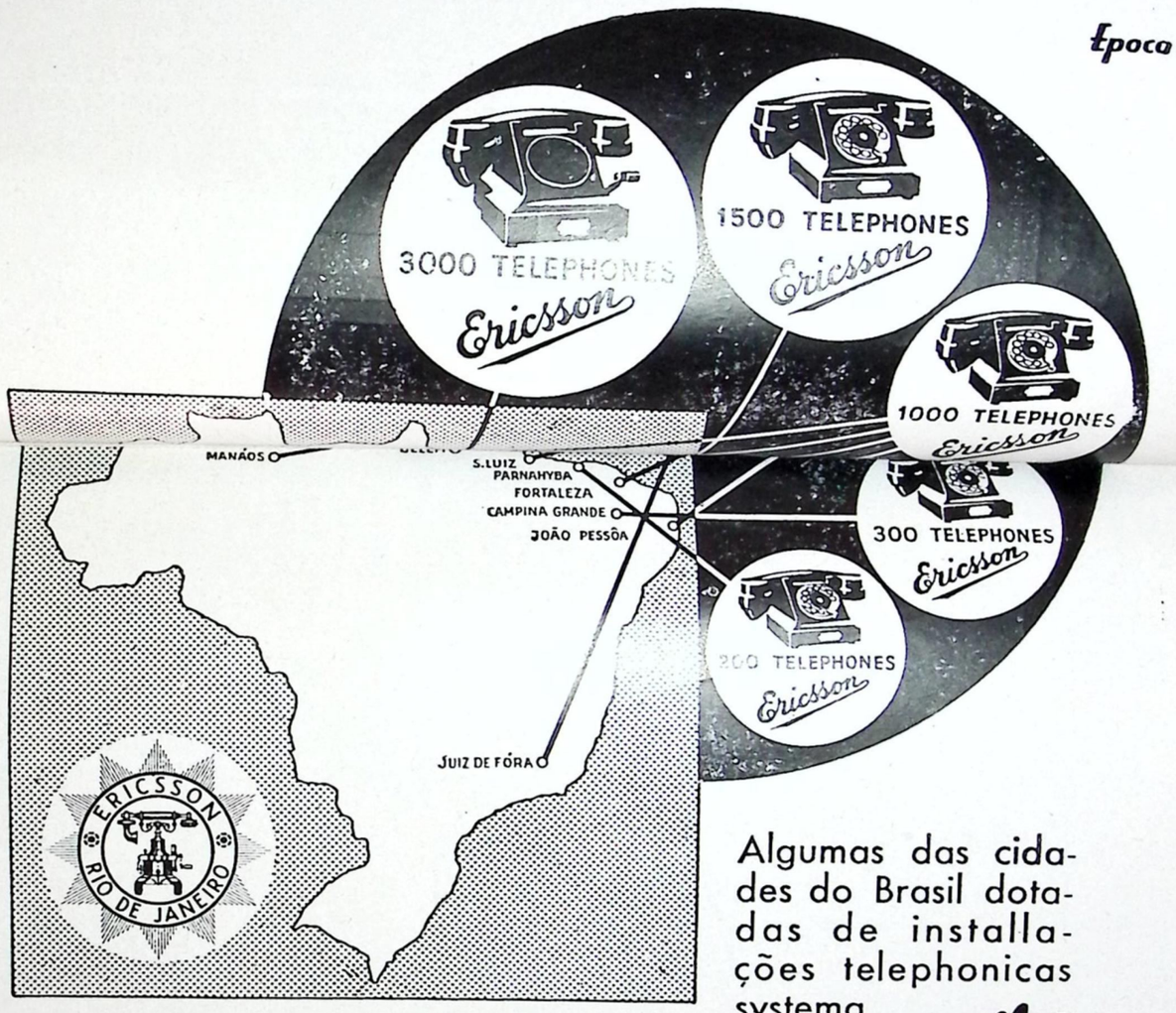



Algumas das cidades do Brasil dotadas de installações telephonicas systema

Ericsson

já inauguradas ou em construcção

RIO DE JANEIRO SOCIEDADE ERICSSON DO BRASIL LTDA. SÃO PAULO

PAULINO SALGADO & CIA.

RUA DOS OURIVES N. 100
Rio de Janeiro

Cigarrilhos EMA, papel para cigarros e todos os artigos proprios para fumantes

Representantes no Piaui PONCION RODRIGUES & Cia.

PARNAÍBA e TERESINA

EDUARDO CARÚ

Maquinas em geral para padarias e fornos continuos

PENSOTTI

Maquinas para macarrão, Moinhos para café, Amassadeiras, Cilindros para massas, Ferragens para fornos, etc., etc.

USE Amassadeiras "Pensotti", a marca que obteve a preferencia dos panificadores do Brasil

Solicite um orçamento aos agentes em Parnaiba Piaui

POCION RODRIGUES & Cia.

Musa Maranhense

DOMINADOR

Ao poéta MANOEL SOBRINHO

L. Porciuncula de Moraes

Deus, quando fez a luz, na creação do mundo,
Nos seis dias que a lenda impõe á nossa crença,
Olhando, em derredor, vazia a terra imensa,
Fez o homem e lhe deu um destino profundo.

E deu á flor o aroma e ás arvores, o fruto.
Ao ser inferior não esqueceu provê-lo
Desse instinto que o faz, talvês, sentir o Bélo,
Com a rude compreensão — embora -- do Absoluto

Fez a serpe p'ra andar de rastro e a aguia, ás alturas,
No arrojo ascensional do vôo pelas planuras,
Onde fuzila o raio ao estranho de seu rito.

Homem, fitaste o olhar no concavo sidéreo
E partiste com assomo ao Ignoto .., ao Misterio,
Nesse transporte de asa, a sondar o Infinito!

São Luiz — Maranhão

MEU PRESENTE DO CÉU

WALDEMAR BRITTO

Dos fervores que Deus me ha concedido,
Como prova da sua onipotencia,
Para conforto do que hei já sofrido
Neste férreo lutar pela existencia,

De todos o maior — o bem querido,
E' ter Mãe amorosa em quintessencia,
Que unindo o seu ao peito meu dorido,
Chóra comigo os dias de inclemencia.

Assim, a bem tão grande me consinto:
Assistindo o final dos meus almejos,
Sem conquista, sequer, de uma só palma ...

Meu Deus, eu sou feliz! Como hoje sinto
No consolo sagrado dos seus beijos
Os divinos efluvios de su'alma!..

São Luiz — Maranhão

MARCA
"PEIXE"

é o melhor doce que se fabrica no Brasil

Quando for comprar dôce, peça e exija:

Doce marca "PEIXE"

Representante no estado do Piaui :
RANULPHO TORRES RAPOSO
Matriz: — Parnaiba
Av. Pres. Getulio Vargas, 46 - Caixa Postal, 1

Filiais:
Teresina - Piauí
Praça Rio Branco, 24 - Caixa Postal, 19
Fortaleza — Ceará
Rua Barão do Rio Branco 703
CAIXA POSTAL, 302

Telegramas — TORRES

Decio Lobão

Sal e Pequena Navegação

Proprietario das Salinas
"ARAPONGA", "TAQUARY"
"VENTUROSA" e "MARIMBÁ"

Depositos em: Chaval (Ceará) - Pedras do Meio, Luiz Correia
End. Telegr: BANDOLIM

Av. Pres. Getulio Vargas, 12 - A
Parnaiba Piauí

TRINTA ANOS ATRÁS...



Parnaíba de hoje é mui diferente daquela que nos apresenta o quadro acima — trecho da atual Avenida Presidente Getulio Vargas.
Vemos um pedaço da antiga rua grande, notando-se, na esquina, um grupo de comerciantes, entre os quais se encontram: o saudoso Coronel Antonio Martins Ribeiro, Coronel Josias Benedicto de Moraes Correia, socios fundadores da firma Ribeiro, Moraes & Santos e Dr. José Pires de Lima Rebelo.



Vista da mesma artéria com a sua arborização composta de oitizeiros e amendoeiras.
No quadro acima, vê-se um clássico lampeão de rua, e, neste, um poste da linha telegráfica, então os unicos melhoramentos existentes.
Hoje, que Parnaíba tem resolvidos os seus problemas sociais e administrativos, e que a vida se nos apresenta sob outras modalidades, é interessante evocar estes aspectos que nos causam profundas recordações.

Importadores

e Exportadores

SECÇÃO BANCARIA

Corrêa Ribeiro & Cia.

BAÍA - BRASIL

Como exportadores de Café, agradecem a preferencia sempre demonstrada pelos seus inumeros e distintos freguezes do Norte, pelos seus tipos

Sentem-se tambem reconhecidos pela cooperação leal e inteligente dos seus diversos Agentes

Agentes em Parnaiba e Teresina

Poncion Rodrigues & Cia.

Sentimentalismo Nordestino

(Especial para o ALMANAQUE DA PARNAÍBA)

Ninguem imagina como revivem em meu coração aqueles tempos passados através de uma infancia despreocupada e humilde a contemplar os esplendôres da natureza dos sertões da terra nordestina, naquelas quadras promissóras e inesqueciveis.

Surgiam as primeiras chuvas, denunciadoras, pela sua abundancia, de um prodigioso inverno, que viria de certo compensar os martirios de outrora. Era quando a terra como que rejuvenescida pelas enxurradas que lhe banhavam a superficie, fecundando-a e infiltrando-se através das camadas permeaveis, fazendo brotar de seu seio todas as especies de gramineas que lhe ornamentavam a face, atraindo seu habitante, o chamava afim de torna-la produtiva pelo cultivo das plantas que nelas floresciam. Este não era mais o homem de feições tristes e aspecto indolente, simbolizando o eterno vencido pela natureza inclemente e rustica que mezes antes abandonára o meio por ele habitado convencido a deixa-lo tacitamente compulsado pelo rigorismo severo das indeterminaveis leis atmosfericas que presidem essas regiões tropicaes; á expressão do pessimismo, da incredulidade, sucedera o otimismo, como que cimentado pela crença quasi absoluta em um ente superior, a quem se considera o interprete supremo dos principios que regem a ordem universal.

Era o homem talhado para a rudeza dos campos, com o aspecto expressivo de um forte, com a compleição rebustecida pela esperança na fecundidade do sólo, que meses antes o expulsáva aberrantemente enviando-o ás proximidades do litoral, onde experimentàra toda sorte de decepções e vicissitudes, onde não lhe faltaram sofrimentos de todos os generos; ele era então uma especie de *titan* que não mais conhecia vacilações, porque não mais o afligia o temôr do mais terrivel de seus adversarios, do mais impiedoso e mais ingrato dos flagelos que o atormentavam — aquele que tornava a terra improdutiva, rescecando-lhe o facies adustando-lhe as paisagens, destruindo-lhe morosamente a vegetação que ornamentava a superficie, como que amorte-

Martins, Jorge & Cia.

FABRICA PERSEVERANÇA

BELEM — PARÁ

GRANDE FABRICA DE

Estopa e sacaria de aniagem para todos os fins, Idem de algodão, Cabos sisal, Manilha, Ditos de linho alcatroado, Algodão e de cairo, Amarras de piassava. Fios de Vela, Barbantes, Linha americana para pesca. etc. etc.

A BOA qualidade de seus produtos e ótimo acabamento estão perfeitamente assegurados pelas recompensas obtidas nas exposições: Nacional em 1908, Internacionais de Londres em 1921, Centenario da Independencia do Brasil em 1922 e Bruxelas em 1924.

Preços e demais informações

Com os Agentes

Poncion Rodrigues & C.

Caixa Postal, 12 Telefone, 117

Av. Pres. Getulio Vargas, 25

Parnaiba - Teresina

cendo — melancolicamente a propria natureza pelo emudecimento das vozes animais cujos sibilos penetrantes e sugestivos cortavam o silencio impressionante e tristonho da monotonia dessas tardes caniculares e fastidiosas.

Habituado ao convivio daquela existencia de cabôclos mixtos de *tapuyas* e imigrados do velho mundo, bem longe estava, nessas quadras de saudosa recordação de perceber-me quanto é incerto o nosso destino, quantas desilusões e adversidades se nos depariariam no misterio impenetravel do nosso futuro, mormente nos grandes centras litoraneos, onde o dinamismo convulsivo da luta pela vida parece abstrair todo o encanto que poderiam proporcionar-nos esses dias da atividade do ser.

Rio - 1938

José Gomes Camara

U R B A N I S M O

Uma linda fotografia da moderna Parnaíba, a atual avenida Presidente Getulio Vargas. A' pagina 155 publicamos dois aspectos do mesmo trecho

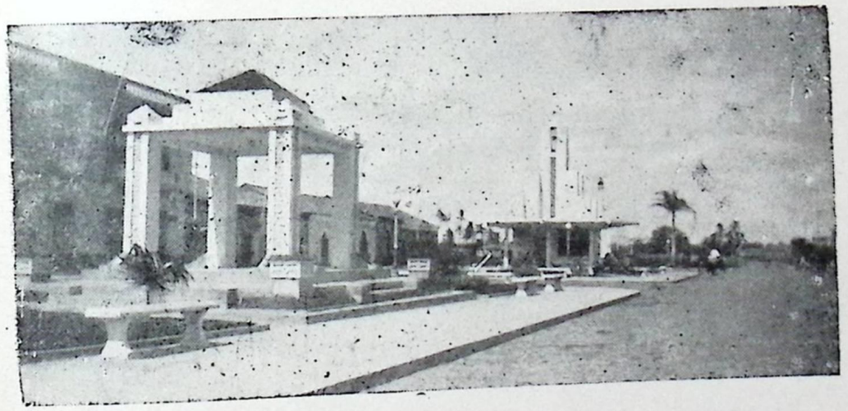

por onde se pode aquilatar da radical transformação que se operou em nosso urbanismo.

Nas Velhas fotografias observa-se a usual e secular arborisação de então, substituida hoje por Monumento Comemorativo, Corêto e Pavilhão-Bar, circundados por lindos e bem cuidados jardins: obras estas que devemos á gestão adiantada e operosa do ex-prefeito Sr. Ademar Gonçalves Neves

Você precisa de dinheiro ?

Compre sempre a

Manteiga "RIO BRUMADO"

Dentro de suas latas, encontrará frequentemente cheques até 1:000$000 alem de ser uma manteiga excelente

Representante no estado do Piaui :

RANULPHO TORRES RAPOSO

Matriz: — Parnaiba

Av. Pres. Getulio Vargas, 46 - Caixa Postal, 1

Filiaes:

Teresina - Piaui

Praça Rio Branco, 24 - Caixa Postal, 29

Fortaleza — Ceará

Rua Barão do Rio Branco 709

CAIXA POSTAL, 302

Telegramas — TORRES

HIPERACIDEZ
INDIGESTÃO
GASTRALGIA
VOMITO AZIA etc.

DESORDENS INTESTINAES,
COLICAS, ECZEMA,
ERUPÇÕES CUTANEAS,
URTICARIAS,
PRISÃO DE VENTRE, etc.

LEITE DE MAGNESIA JESUS

PURGATIVO — LAXATIVO — ANTI-ACIDO

Alfandega da Parnaíba

O Almanaque da Parnaíba no seu programa de mostrar o progresso do Piauí e de Parnaíba, não se descuida de fazer salientar aquilo que de mais notavel, vai se passando em sua terra.

A Alfandega da Parnaíba sob a orientação segura do Snr. Almir de Oliveira, é um departamento de serviços publicos no Piauí, que vem apresentando, quanto se tem trabalhado nessa circunscrição da Federação.

Já temos mais de uma vez patenteado, que essa dependencia do Tesouro Publico da Nação, está contribuindo

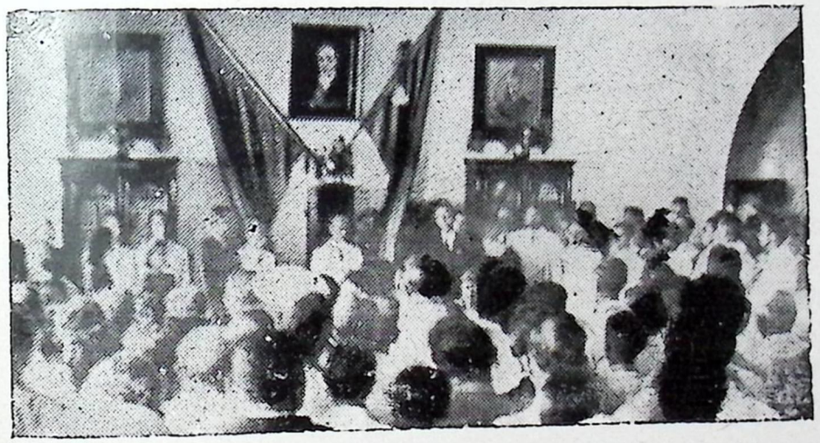

eloquentemente para o engrandecimento da fortuna publica do Paiz. A par de um trabalho pertinaz em favor da ordem administrativa, o atual Inspetor soerguendo as rendas publicas, estabeleceu ali normas de aplicação das leis fiscaes, sem vexames, nem preferencias. Alem disso, não esquece fatos que passariam no olvido, não fôra a clarividencia do seu espirito de funcionario adiantado.

Para realçar a ação vivaz e patriotica do Presidente Vargas, fez colocar na sala principal da Repartição, em 11 de Julho do ano passado, o retrato do grande Presidente, após uma solenidade em que todo o comercio de Parnaíba e

Rêdes do Ceará

Sensacional baixa de preços!

A Fabrica de tecidos 'SÃO JOSÉ'", do Ceará, no melhor desejo de bem servir ás Exmas. Familias Piauienses, correspondendo a honrosa preferencia dispensada aos seus produtos, resolveu, para auxiliar o combate á crise atual, fazer uma sensivel

REDUÇÃO NOS PREÇOS DE SUAS AFAMADAS



RÊDES PARA DORMIR tanto nos típos: Super-Finos e Finos, como nos intermediarios e populares

Preços especiais para os atacadistas

AGENTE PARA TODO O ESTADO

Leonidas Furtado Mourão

Av. Pres. Getulio Vargas, 58 A — Caixa Postal, 28

End: Telegr. LEONIDAS

Parnaiba **Piauí**

o povo da cidade compareceram, dando imponencia ao ato.

Temos o prazer de publicar duas fotografias notaveis desse acontecimento, ali realisado — A festa da posição do retrato do Presidente Getulio Vargas e o grupo dos funcionarios que depois da solenidade pôsoram em comemoração a grande realisação patriotica.

Em 31 de Outubro, outro ato notavel fez êle comemorar, o da passagem do 116º. aniversario da fundação da nossa Alfandega, em o qual, em presença dos funcionarios e figuras de relevo do nosso meio social, após apresentar um balanço das atividades da Alfandega, no decorrer desse longo tempo de existencia o Sr. Inspetor destacou as figuras parnaibanas que contribuiram para a fundação do estabelecimento.



Simplicio Dias da Silva, Manonel Antonio da Silva Henrique e Padre Domingos da Conceição.

TRABALHAR E PADECER

Virtude sem trabalhares e padeceres, não a verás jámais tu com teus olhos. Adverte em todas as obras da Natureza e Arte e verás como nenhuma chega a perfeição, senão a puro padecer e trabalhar. O pão que comes, o linho e a lã que vestes, a cera, o azeite, com que te alumias, quantos trabalhos passaram para chegar a perfeição que tem? O dinheiro que gastas, se souberas os transes e mudanças que teve e jornadas que andou desde as veias da mina até a palma de tua mão, pasmarias de que houvesse dinheiro no mundo. Vês um templo magnifico de cantaria e de varios marmores lustrados e embutidos? Quantos milhares de golpes não levaria aquela fabrica, para chegar áquele resultado? Tudo póde o trabalho junto com a constancia.

F. Manuel Bernardes

FARMACIA S. JOSÉ

de RAMOS CHAVES



Perfeito serviço de manipulação sob as vistas de profissionais competentes

Drogas puras e especialidade quimicas e farmaceuticas dos melhores procedencias

Prontidão - Escrúpulo

Rua Areolino de Abreu, 33

T E R E S I N A

Companhia Textil Bernardo Mascarenhas

JUIZ DE FÓRA — E. DE MINAS

Fundada em 1888

Escritorio de Exportação — RIO DE JANEIRO

Rua General Camara, 19 — 7° andar
Caixa Postal n. 1868 — Telegr. AGMASCAR

Fabricantes das afamadas COTOLINES, BRINS, e MEIAS 'Textil", — Marcas Registradas

Representante no estado do Piaui:

RANULPHO TORRES RAPOSO
Matriz: — Parnaiba

Av. Pres. Getulio Vargas, 46-Caixa Postal, 1

Filiais:
Teresina — Piaui
Praça Rio Branco, 24 - Caixa Postal, 29

Fortaleza — Ceará
Rua Barão do Rio Branco, 709
CAIXA POSTAL, 302

T e l e g r a m a s — T O R R E S

O surto de progresso do Estado do Piauí, alcançado com a administração do Interventor Leonidas de Castro Mélo

Triplicadas as rendas do exercicio de 1937 em comparação com as de seis anos atraz

O surto de progresso que tem alcançado o Estado do Piauì, depois que a sua administração foi entregue á esclarecida e sabia orientação do interventor Leonidas de Castro Méla, fez com que aquele Estado nordestino se firmasse dentre todos da Federação como um dos que oferecem maiores possibilidades economicas, graças á estavel posição em que se encontra sua balança comercial e o ascendente desenvolvimento dos seus elementos de exportação, que entram numa fase de franca expansão, oferecendo ampla perspectiva para a economia nacional. A administração serena e eficiente que vem imprimindo ao Piauí o interventor Leonidas Mélo abrange todos os setôres das forças economidas da Estado. Os minimos problemas têm sido objeto de cogitação do sr. Leonidas Mélo, quer concernentes onde sua ação se faz necessaria e decisiva, quer em iniciativas particulares que merecem incentivo e apoio oficial. O indice eloquente do zêlo e capacidade de trabalho do interventor Leonidas Mélo, é o aumento da receita do Estado. Assim é que bem interessante se torna frizar que a arrecadação do Estado feita no ano de 1932 atingiu apenas á soma de 5.208:134$000. O montante de suas rendas no decurso de seis anos triplicou-se conforme a estatistica economica apresentada em relatorio ao Chefe da Nação, pois em 1937, a arrecadação do Estado alcançou a apreciavel cifra de 15.249:631$780. A ação do interventor não se limitou apenas em aumentar as fontes de economia do Estado. S. s. tem tambem tratado dos magnos problemas da educação e defêsa sanitaria da população que governa. Administrador moderno, extendeu o seu plano de governo aos serviços da Secretaria de Educação e Saúde, beneficiando grandemente a população. Na instrução publica, cujo Departamento de Ensino controla 26 grupos escolares, 25 escolas agrupadas, 45 escolas isoladas, e 138 nucleares, as matriculas foram elevadas a 28.000 alunos. No que

EUGENIO BARROS & Cia.

End. Telegr. BARROS

FAZENDAS POR ATACADO

Proprietarios da Fabrica de Fiação e Tecidos

"Sanharó"

Fabricantes dos afamados BRINS e RISCADOS

XPTO

SECÇÕES DE COBRANÇAS

— Representações —
Comissões - Consignações

Banqueiros da "SUL AMERICA"

Cia Nacional de Seguros de Vida

IMPORTAÇÃO e EXPORTAÇÃO

Ruas: Aarão Reis, 13 e José Guimarães n. 6/10

CAXIAS Maranhão Brasil

diz respeito aos meios de transportes e comunicações, está sendo elaborado um plano de desbravamento no "hinterland" com a construção de estradas de rodagem e pontes afim de tornar regulares as comunicações entre os municipios e a capital do Estado. O aspecto urbano de Teresina, tem sido melhorado em todos os sentidos e dotada de todos os requisitos que a tornam uma capital moderna. O serviço telefonico é um dos orgulhos do Piauí, tal a sua perfeição, e é dotado atualmente de uma rêde de quatrocentas linhas, estando o governo providenciando para que o centro venha a ter a capacidade para mil linhas dado o aumento de pedidos de ligações.

Torna-se interessante transcrever do relatorio da exposição de contas apresentado ao presidente da Republica no exercicio de 1937 pelo interventor Leonidas Mélo, que abaixo segue:

RECEITA

" Apezar da depreciação dos principais produtos de exportação do Estado — cêra de carnaúba, algodão e babassú — a receita arrecadada em 1937, sem qualquer nova tributação, graças apenas á medida de carater adminstrativo, se elevou a Rs. 15.249:631$780.

Receita arrecadada em 1937 . . .	15.249:631$780
Receita arrecadada em 1936 . . .	13.916:800$700
Arrecadado a maior em 1937 . . .	1.332:831$080

E' interessante lembrar que em 1932 a arrecadação do Piauí atingia apenas a 5.208:134$000. Assim no curto espaço de seis anos, triplicou o montante anual de suas rendas. Nenhum outro Estado da Federação, guardadas as devidas proporções, conseguiu, ao que parece, tão impressionante realização financeira.

A receita prevista para 1937 (Lei n. 93, de 26 de Agosto de 1936) foi	10.556:000$000
A receita arrecadada chegou a . .	15.249:631$780
Receita arrecadada em 1937 . . .	15.249:631$780
Receita fixada	10.556:000$000
Arrecadação a maior	4.693:631$780

O quadro abaixo, mostra a distribuição da receita arrecadada pelas varias rubricas orçamentarias:

RENDA ORDINARIA

A) Renda de Tributos:

1—Imposto de vendas e consignações . 2.690:613$700

"BENZOCREOL"
É IMUNIZADOR E É PREVENTIVO POR EXCELENCIA

Dado a mistura com sal a 2% (200 grs. de Benzocreol em 10 ks. de sal)
cura e evita a APHTOSA!
Defende contra PARASITAS!

Engorda — Fortalece — Embeleza a criação!

BONS LUCROS! BONS NEGOCIOS!

Faça experiencia numa rêz magra e doente! O resultado será maravilhoso

Agente no Piaui: — LEONIDAS FURTADO MOURÃO
Av. Pres. Getulio Vargas, 58 – A

PARNAÌBA PIAUÍ

M. Gerin & Cia.

Fabrica de bebidas, xaropes e licores finos

Os produtos "Gerin" são conhecidos e preferidos em todo o Brasil

Fabricantes dos Insuperaveis Aperitivos

QUINADO
VERMOUTH
COGNAC DE ALCATRÃO "Gerin"

Agente em todo o Estado

LEONIDAS FURTADO MOURÃO

Av. Pres. Getulio Vargas, 58 — A

Parnaiba Piaui

2—Industria e profissão	766.107$800
3—Circulação	
a)--Imposto do sêlo	223 407$980
b)--Rendas do Gabinete de Identificação e Inspetorias de Veículos	42.753$200
c)--Taxa de expediente	79.563$700
d)-Taxa de estatistica	56 517$900
4—Exportação:	
Imposto sobre gado, outros animais e generos de produção do Estado	6.620.046$600
5—Capital e renda:	
a) Imposto territorial	405.168$800
b)--Imposto hipotecário	2.389$200
c)--Imposto de transmissão de propriedade	296.277$900
6—Imposto sobre gado abatido (alimentação publica)	308.937$600
7—Outros tributos:	
a)--Registros de terras	40 787$400
b)--Taxa de conhecimento	167 892$300
C) Emolumentos	144.214$000
d)--Taxa do Liceu, Escola Normal e estabelecimentos sob fiscalização	92.445$000
e)--Custas judiciarias	5.000$000
f)—Adicional de 6%	101.910$200
g)--Imposto de consumo	227.013$800
B) Renda Industrial:	
a)- Renda dos Armazens do Estado	176.719$400
b) -Abastecimento dagua	210.013$800
c)--Luz e energia eletrica	456.286$100
d)--Imprensa Oficial	96.271$300
C) Renda Patrimonial:	
a)--Arrendamento, venda ou ocupação de terres publicas	167 00$100
b-Fazendas Nacionais	869.971$900

RENDA COM APLICAÇÃO ESPECIAL

D) Contribuições:	
a)--Quotas da Prefeitura	493 890$900
b)--Taxa de caridade (conhecimento)	350$900
c)Taxa escolar (idem)	280$800

A MANTEIGA

é o melhor alimento ,porem, deve-se ter em conta a qualidade da manteiga.

a manteiga mineira "SANTA CLARA"

é indiscutivelmente a melhor manteiga que se fabrica no Paiz. Todas as pessôas de bom senso e paladar, preferem a manteiga

SANTA CLARA

Agente no Piauí

Leonidas Furtado Mourão

PARNAÍBA *PIAUÍ*

Leonidas Furtado Mourão

Representações - Comissões - Consignações

Agente para todo o Estado, dos srs.

Gomes & Cia. Ltda.	— Fortalesa-Ceará
M. Gerin & Cia.	-- Rio de Janeiro
Ribeiro, Fonseca & Cia. Ltda.	-- Minas Gerais
Alfredo Marquardt	— Santa Catarina

Caixa Postal, 20 — Codigos: Mascote, Ribeiro e Particulares

End. Telegr. "Leonidas" - Av. Pres. Getulio Vargas, 58-A

Aceita representações de Casas e Fabricas de primeira ordem

Parnaiba **Piauí**

d)--Sêlo de caridade	88.811$400
e)- Taxa de assistencia aos mendigos: agua, luz e energia eletrica)	58.068$400
f)—Taxa prò-porto de "Luiz Corrêa" . .	15.732$800

RENDA EXTRAORDINARIA

E) Diversos:

a)- Bens do evento	12.960$100
b)--Multas	30.154$100
c)--Reposições e Restituições	205.451$300
d)- Eventuais	156.821$500
f) - Divida ativa	89.338$200
Total	15.249:631$780

DESPEZA

A ótima arrecadação que se fazia, proporcionando rendas de muito superiores ás previstas, serviu de estimulo a que o Governo se desse ao empreendimento de vultosas obras que, finalmente, acarretariam despêsas tambem superiores ao limite orçado. Julguei oportuno e acertado antes cuidar de realizações que revertessem em beneficio da coletividade e do desenvolvimento economico do Estado, do que imobilizar capitais para saldos orçamentarios elevados. Não hesitei, assim, em enfrentar a solução de problemas que ha muito viviam como prementes necessidade a resolver e iniciei varios serviços e obras, — sobretudo no que diz respeito o transporte, instrução e saúde — muitos dos quais hoje já estão concluidos, e outros em bom andamento, prestes a serem inaugurados. No capitulo Obras Publicas farei referencias detalhadas a esses serviços. Isso de um lado e do outro, o imperativo de amparar a situação do funcionalismo cuja remuneração se tornara incompativel com o novo padrão de vida estabelecendo no Estado, como decorrencia propria de seu progresso, levaram o governo á utilização de creditos suplementares e especiais num total de 4.512.800$200.

Verificou se, desse modo, que a despêsa realizada se elevou:

Despêsa orçada	10.554.520$900
Utilização do credito suplementar	4 512.800$200
Global da despêsa realízada . . .	15 067.321$100

SINTESE DO EXERCICIO FINANCEIRO

Receita arrecadada	15.249.631$780

Perfumaria Bazar Chic

de LEOPOLDO NUNES

Praça Rio Branco, — Caixa Postal, 4

Telegramas

LEOPOLDO NUNES

A

Perfumaria Bazar Chic

é a loja mais elegante de TERESINA — Piauí



Leopoldo Nunes

Vende

PERFUMES

Nacionais e Estrangeiros

Louças, Vidros, Metais finos, Joias, Bijouterias, Armarinhos, Brinquedos, Novidades, Miudezas, etc.

Predio Proprio: — Rua Alvaro Mendes, 46

Telefone, 517

Teresina Piauí

Despesa realizada . . . . . 15.067.321$100

Saldo que passou para 1938 . . . . 182.310$680

Tem sido pois, de real proveito para a economia nacional a atual administração do Estado do Piauí que em boa hora foi confiada pelo Dr Getulio Vargas ao dinamico interventor Leonidas de Castro Mélo.

(Transcrito de «O Correio da Noite» do Rio de Janeiro, edição de 12 de Outubro de 1938).

UMA DO DA COSTA

Irio Craveiro

Não faz muito tempo, deparou-se-nos, n'uma revista carioca, dessas de grande tiragem, manuseadas semanalmente pela «high life», retraída entre um anúncio de farmácia e uma ilustração desengonçada, uma sucinta cronica, publicada talvez á guisa de anedóta, que nos proporcionou requintado deleite.

Inserta sob pseudonimo, pertencendo por conseguinte ao anonimáto, a matéria em questão, se desenvolveu em tôrno de uma quadra humoristica, da lavra do admiravel cinzelador de «A Moenda», inegavelmente um dos maiores luminares da poesia piauiense.

Nessa minuscula estrofe, concatenada n'um relance de improviso, tudo agrada, ressaltando a maravilhosa expontaneidade, o "espirito," e por ultimo, *l' iresistible donnaire*, como diria o francês "honesto".

Tentaremos fazer aqui, uma reprodução textual do que lá estava, no periodico, porém apressamo-nos em confessar que nos não responsabilisamos pela possivel ausencia de fidelidade, em vista de a voragem dos tempos já nos ter presenteado o cérebro com uma bôa dosagem de anésia:

Quando academico, em Recife, habitava o egregio vate, em companhia de alguns colegas, um soberbo solar, de frontespicio em ocaso, onde proclamaram a sua "republica".

Dentre os "republicanos", em numero de quatro, destacava pela excessiva bonhomia, o Jaime, um mocetão de vinte e dois janeiros, de enormes suiças pretas, que bifurca-

Caixa Postal, n. 21
End. Telegr: SUED

CODIGOS
Mascote, Ribeiro, Borges, e Particulares, 1a. e 2a. edição

RENAUD & IRMÃO LTDA.

PARNAIBA—PIAUI—BRASIL

Representacões Nacionais e Estrangeiras

COMISSÕES E CONSIGNAÇÕES

Agentes Representantes de:

Inegualaveis Balanças "Filizola", Camas "Patente", Motores de popa "Trim", Perfumes "Kanitz", Talheres e Cutelaria "Radio", Aiumini "Chaleira", Doces e Conservas "Sul America", Chocolates "Falchi", Charutos "Poock" Cigarros da Fabrica "Araken", Aparelhos Sanitarios "Brasil", Whiscks "Gold Top", e outras marcas estrangeiras de primeira qualidade, Bebidas nacionais em geral, Conservas, Estivas, Bijouterias, Sedas, Calçados, Viros, Cristais, Radios, Lixa "Onça" Couros preparados para todos os fins, Artigos de malha de primeira qualidade, Velas Estearinas, Perneiras "Ewaid" etc. etc.

Agentes da:

Cia. Italo de Seguros Geraes — São Paulo

Cia. de Capitalição Pro-Lar

Produtos Farmaceuticos dos Laboratorios, Castiglone, D. Pozzo, Omnin, Laift.

Filial em Teresina:

RUA TEODORO PACHECO, 60

CAIXA POSTAL N. 60

End. Telegr.: — PAUGO

vam no queixo á barba espessa tornando-o sósia de Quental.

Por circunstancias escapas á apreciaçãc do cronista, o tugúrio dos nossos heróis, transformára-se n'um verdadeiro paraiso de pulgas. Essa multidão de animalculos importunos, campeava á solta, afrontando a mansidão dos donos da casa, e muita vez obrigando-os a completa vigília.

Certa noite o Da Costa refluíra aos penates, á hora um pouco avançada, levando o corpo extenuado de canceiras.

Ao aproximar-se do leito, á lembrança das pulgas, teve o nosso herói um profundo suspiro de desconsôlo, e, distendendo um olhar comprido e patético para o canto da sala, onde o Jaime roncava como um justo, tendo o pescôço *escangotado* no bordo da rêde, deixou escapar de um só folego, este minusculo e raro escrinio poético, produto de fecundo êstro:

Deixai-me, pulgas, deixai-me
Que eu já não tenho mais sangue,
Ide p'ras barbas do Jaime
Embóra o Jaime se zangue.

FIO DE LINHA

Preso, a um fio de linha, ao pé da mêsa
Achei-me um dia, pena que revéla,
De minha mãe, prendendo-me a tristêsa
E a raiva que em silencio tive déla...

Hoje, crente, medindo-lhe a purêsa
D'alma, agóra no céu, pura e singéla,
Lembro a prisão, na magua da certêsa,
De não gosar mais outra como aquéla...

De olhos prêsos no céu, prêso por éla,
Que alêm, na altura, resplandece, prêsa
A's mãos de Deus que o seu destino véla;

Em vez de ao fio da saudade acêsa
Quiséra ser, com a mesma raiva déla
Prêso, a um fio de linha, ao pé da mêsa

TITO DE BARROS

Mercearia Magalhães

Telegramas — JUQUINHA
Rua Riachuelo n. 42

Casa Especialista em Conservas, Bebidas, Manteigas, Doces, Vinagres, etc., etc.

Ferragens, Louças e Armarinhos

Tem sempre Camarões novos, Batatas, Cebolas e Cereais de primeira qualidade

IMPORTAÇAO DIRETA

José Basto Magalhães

Telefone 276

Parnaiba Piaui Brasil

Alvaro Martins Gomes

Fabrica de Bebidas — Fundada em 1917

Deposito completo de diversas marcas que se destacam pela sua especialidade, como sejam:

Aguardente "Cascavel, Cristal e Fio de Ouro"
Cognac, Quinados, Guaranás, Soda, Agua Mineral &

Dispõe para isto de aparelhos modernos recentimente recebidos para o necessario fabrico

Telegr. Alvaro Martins -- Rua Siqueira Campos Ns. 6 e 8

Teresina Piauí

Instituto São Luiz de Gonzaga

Definitivamente, o Instituto São Luiz de Gonzaga funcionará, em 1939, em um dos pontos mais pitorescos e salutares desta cidade, a chacara do Dr. Mirocles Véras, e manterá os cursos—*infantil, primario, de admissão e secundario.*

Com os trabalhos de adaptação, já em franco

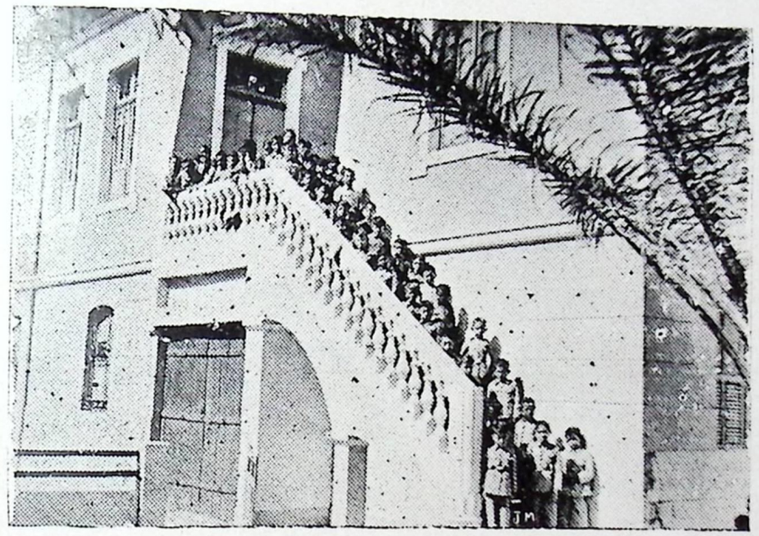

Alûnos do Instituto São Luiz de Gonzaga na escadaria do predio onde funciona o simpatico educandario, no dia 25 de Setembro ul imo, quando foram levar o parabem amigo, ao professôr Joaquim Custodio, por ocasião do seu aniversario natalicio

andamento, a nova séde do Instituto oferecerá todas as vantagens que se possam desejar, em um educandario moderno e higienico.

Os gabinetes de *fisica, quimica*, historia natural, geografia e desenho, que a Diretoria pediu, e o material didatico do curso primario, completos emquanto possivel, demonstram, á evidencia, o admiravel plano de ensino do modelar educandario católico, que veio realisar incontestavelmente, uma obra de verdadeira renovação educacional, em nosso meio. E esse plano,

Artaxerxes Martins de Sá

USINA SANTA TEREZA

Beneficiamento de.

Algodão, Arroz e Milho

CODIGOS

Ribeiro e Mascote

End. Telegrafico XERXES

COMPRA TODOS OS GENEROS DE EXPORTAÇÃO DO ESTADO

OEIRAS

PIAUÍ BRASIL

João Ferraz

CASA FUNDADA EM 1911

FAZENDAS E MIUDEZAS GERAES

Especialista em compra de cêra de carnaúba

End. Telgr. "Joferraz" — Praça Visconde da Paraíba

Oeiras *Piauí*

vantajosamente iniciado, assentado sobre bases indestrutiveis, será levado a efeito, pois tem a garantido a nitida compreensão da familia parnaibana e a dedicação a toda prova dos diretôres do Instituto, aliada a mais perfeita tecnica do ensino, que é cuidadosamente observada, ali, no manejo das disciplinas escolares.

Ilustra este ligeiro comentario um *cliché* parcial do predio — amplo, elegante e bem arborizado — no qual funcionarão, tambem, o internato e semi-internato do colégio, que se limitarão, nesse primeiro ano, respectivamente em 15 e 20 alunos:

Os *estatutos* e o *regime interno*, falam eloquentemente do que é e do que será o Instituto, de que Parnaíba pode orgulhar-se com justiça.

Da nossa parte, sentimo-nos perfeitamente á vontade para congratular-nos, mais uma vez, com os empreendedôres de tão magnifica obra, que tem merecido e merecerá certamente o apoio das nossas familias e as bençãos de Deus,

TRANSFIGURAÇÃO

Quando, depois da quéda, expulso Adão, a ira
celeste, pelo espaço explóde e recrudesse,
pasmo o proscrito sente o que inda não sentira
e cae na prostação de uma primeira prece.

Mas no enorme castigo atroz com que os punira
a colêra divina, em seu ámago cresce
a delicia letal do erro em que caíra
qual se de um longo sôno êle acordado houvesse

Mortal — compreendêra a vida, como a treva
explica a luz — e então no intimo pressente
que o amor o redime e a outro céu o eleva.

E do vedado pômo haure o extranho sabôr
que Eva lhe proporciona a cada beijo ardente,
—fonte de humano bem, berço da humana dôr ..

Hemeterio Pereira

A. FREITAS & FILHO

End. Telegr.: - "Freitas"

Codigo:
Mascote 2a. Edição

Tecidos, armarinho em geral, ferragens, bebidas, louças, &

Deposito permanente de:

Café, Sal, Fosforos, Fumos, Cigarros etc

COMPRAM:

cêra de carnaúba, couros espichados, peles, oiticica, crina, peles silvestres, etc.

PRAÇA COSTA ALVARENGA

Oeiras **Piauí**

José Martins de Sá

Especialista em compra de peles de cabra, ovelha, caetetús, gato maracajás e oiticica

Incumbe-se de qualquer negocio na praça de Fortaleza-(Ceará), para onde viaja quasi todos os mezes.

Endereço Telegrafico:

Z E Z É

OEIRAS PIAUI

A VIDA E A MORTE

Foi Humberto de Campos quem, numa das paginas mais perfeitas da nossa lingua, histo-



HUMBERTO DE CAMPOS, O GRANDE ESCRITOR MARANHENSE, CUJA INFANCIA SE PASSOU EM PARNAÍBA.

riou os motivos do injusto horror que temos á Morte.

A Idade Media, com as suas crendices excessivas e a preocupação morbida do Demonio, transformou a Morte, natural e humana, numa fonte de pavores e de trevas. Os velhos gregos— diz Humberto—morriam serenamente como morre um belo dia de verão. Si ninguem se admira de que nasçam crianças —por que se insurgem, todos, contra a morte dos homens?

O proprio Vieira, já em pleno

CASA TYDOL

CASA FUNDADA EM 1930

Lampadas orig. "Petromax Rapid" e peças sobresalentes Material eletrico, e lampadas em côres diversas, Abat-jours, Plaffuniers, Lustres, Globos e Candelabros, Lanternas eletricas portateis e pilhas. Vulcanit e Remendo rapido, Camurças Cortiças e Celuloide, Cêras, Pastas, Pós Saponaces, e insceticidas Kerosene, Gasolina, Oleos e Graxas lubrificantes.

J. SANTOS — Praça da Graça, 21

Telefone, 288

PARNAIBA PIAUI



FARMACIA PARNAIBANA

Do Farmaceutico

GENESIO PIRES REBÊLO

Uma das principais do Estado

MEDICO

Dr. Candido de Almeida Athayde

Av. Pres. Getulio Vargas n. 29

Telefone, 193

PARNAÍBA PIAUÍ

Seculo XVII, dizia estas palavras profundas, que só um espirito religioso entende: «o que temo na Morte não é a morte e, sim, a imortalidade».

No Seculo XX, ha duas classes, singularmente definidas, de atitudes humanas: os que têm apego excessivo á Vida; os que têm horror desmesurado á Morte. Entre os primeiros incluem-se todos os que são, ou se julgam, felizes; entre os segundos, os que, nem sempre amando a Vida, não se conformam jamais com a ideia natural da Morte.

A frequencia dos suicidios em todas as classes parece assinalar um recuo na força biologica do instinto de conservação. O homem deste seculo mata-se com uma facilidade aterradora — mas, examinando bem os casos psicologicos, verifica-se que foi o horror subito á Vida que superou, por um momento, o medo habitual á Morte.

Ainda hontem vinha-nos da França um telegrama curioso. Um agricultor de Saint-Sylvain-sur-Touis, com 102 anos de idade, tentara suicidar-se enterrando quatro vezes uma faca no peito. Interrogado sobre os motivos de seu ato de desespero (tardio desespero, o desse homem!), disse que estava começando «a ficar enjoado da Vida».

Outros enjoam-se dela aos vinte anos. Muitos, posto que vivam todo o tempo enjoados, não têm coragem para manejar a faca —que devia dar cabo de tudo, a começar pelo enjôo.

*

Não me causa especie a idade desse homem, sinão a condição natural dele. Que um habitante da cidade aborreça a Vida, nada existe de mais comum e logico. Que o façam, porém, os que fruem a melhor das vidas—a vida campestre—isso é o que me inclina a extranhas reflexões e desusadas filosofias.

A Cidade é o cancro das Civilizações. Nunca, nos templos biblicos, se soube de um castigo de Deus que não desabasse especialmente sobre as cidades. Sodoma e Gomorra pereceram sob o fogo dos seus proprios vicios. Jerusalem tambem se arruinou pelos seus erros e injustiças. Enquanto isso, o vale de Zabulon continuou florido—e os pastores, nos campos, continuaram a tanger seus pacificos rebanhos...

E' verdade que Roma custou a pagar os seus crimes, ao passo que outras regiões da Italia sofreram, mais cedo, o açoite vivo dos barbaros. Mas Herculanum e Pompeia no limiar da civilização cristã eram, já, imensos montões de cinzas...

Nas cidades, não só os microbios adquirem maior virulencia, como todos os pecados e erros se exarcebam. Ha doenças das cidades (a tuberculose, o diabete, o cancro), assim como ha vicios proprios delas (vaidades, fome de ouro, traições, egoismos, etc.) O homem do campo é, no mundo inteiro, profundamente mais humano do que o seu irmão dos centros populosos. As grandes virtudes de um povo salvam-se através de suas populações ru-

FABRICA HELIOS Ltda.

CAIXA POSTAL N. 2662

SÃO PAULO

PAPEIS CARBONOS

Especiais para serviços ferroviarios, telegraficos, para extração de notas, maquinas de escrever, contabilidade e bordado, papel carbono copiativo em resmas e caixas

FITAS PARA MAQUINAS

de escrever, calcular, multigraf e adressograph, nas diversas cores e larguras; para todos os tipos e marcas, fixas e copiativas

ALMOFADAS PARA CARIMBOS,
OLEOS PARA MAQUINAS DE ESCREVER,
ALFINETES, LIMPA-TIPOS, etc., etc.

BOBINAS DE PAPEL PARA TODAS AS MAQUINAS DE CALCULAR

REPRESENTANTES

PONCION RODRIGUES & C,

Av. Pres. Getulio Vargas, 25 — Cx. Postal, 12

PARNAÌBA e TERESINA

rais. Estas, por mais perto da terra, sentem melhor o bater do coração da sua patria.

Enquanto isso, a Cidade desviriliza. despersonaliza, arruina, em muitos, aquela porção de dignidade sem a qual a Vida não vale a pena de ser vivida, E' nas cidades que as epidemias se formam ou exacerbam. E' nas cidades que a ideia de Deus se torna, cada vez mais, substituida, pela ideia do Lucro e pela fome do Prazer...

*



BERILO NEVES, INTELIGENCIA APRIMORADA DE QUE PARNAÍBA SE ORGULHA DE CONTÁ-LO COMO FILHO QUERIDO.

cidades que floresce a mais feia das diatheses dos nossos tempos: o cosmopolitismo. A ideia da patria perde-se muito depois de se ter perdido a vergonha e a honra. E' nas cidades que as revoluções politico-sociais encontram o seu ambiente propicio. E' nas cidades que as epidemias se formam ou exacerbam. E' nas cidades que a ideia de Deus se torna, cada vez mais, substituida, pela ideia do Lucro e pela fome do Prazer...

A primeira condição para reintegrarmos a Humanidade no panorama da vida universal é, pois, preparar as novas gerações para uma inteligencia mais segura do seu destino no conjunto das coisas terrestres. A escola

Said & Barros

REPRESENTAÇÕES, COMISSÕES E CONTA PROPRIA

End. Telegr: - LEUGIM
Caixa Postal, 5

Codigo:
Mascote 1a e 2a Ed.

Trav. da Gloria, 31 — PARNAIBA — PIAUI Brasil

Manoel Castello Branco & Cia.

End. Telegr. HORTENCIO — Codigo: Mascote

Tecidos, Louças, Ferragens, Miudezas.

Bebidas, Estivas, etc., etc.

Grande emporio de Linhas "Coats" e Botões para enfeite

PRAÇA Cel. JONAS, 6 e 8

Telefone, 291

Parnaiba — **Piaui**

é a unica esperança de um mundo quasi sem esperanças. A educação atual é tão estupida quanto contraproducente. Ensinamos ás crianças um sem numero de noções que nada lhes adiantam para sua felicidade na Vida.

Em vez de Higiene, que ensina a ter saude; de Fisiologia, que é a base da Higiene; da Historia, que é a «mestra da Vida»; da Fisica, da Quimica, da Historia Natural, que ensinam a dar a cada coisa o seu valor real no seio da mãe Natureza, que ensinamos aos nossos filhos? O Direito, que habilita os velhacos a enganar os homens honestos; cronicas de reis e batalhas, que em nada nos interessam; linguas estrangeiras, que deveriam ficar resumidas aos diplomatas, poliglotas de profissão e interpretes de oficio; a matematica bastante a fazer de cada guri sardento um Pascal de genio; uma moral sem exemplos e uma Filosofia sem... toda uma serie de noções pesadas, indigestas, recheadas de nomes dificeis, que só servem para cansar a memoria e para enjoar o entendimento...

Na vida pratica, muitas das noções teoricas são, a cada momento, desmentidas pelo exemplo dos pais ou dos irmãos, ou dos parentes proximos, ou dos visinhos mais ou menos paredemeia... Aprende-se a honrar a patria, mas ouve-se, com frequencia, rir do patriotismo. Lê-se que é necessario fazer sacrificios em favor do bem comum, mas o egoismo vive em cada casa e cerca as crianças como os lobos cercam a presa inocente. Sabe-se que é necessario ter bons modos á mesa—mas isso só se pratica quando ha visitas de cerimonia... E assim por diante.

O pai, de chinelos e cigarro caseiro, é bem diverso do pai vestido de boa roupa que vai para a repartição fazer jus ao pagamento mensal... A mãe, com o cabelo em falripas, sem educação sem gramatica, é muito diferente daquela que, num dia de festa, recebe, com frases decoradas, as outras pessoas, igualmente mentirosas, das suas relações...

Por toda a parte, a Mentira impera e cria um ambiente falso para a floração dos espiritos jovens. Ninguem é, em publico, o que é em casa. A criança sente e compara. E começa a perder, muito cedo, o entusiasmo pelo genero humano..

*

Não ha motivo para mentirmos a cada passo, sinão quando habitos idiotas nos fizeram viver duas vidas diversas: uma em casa, outra na rua.

«As mentiras convencionais de nossa Civilisação», que Nordau apontou, ha muitas decadas, são cada vez maiores e mais mentirosas

Elas constituem a propria trama do nosso viver. Mentem os velhos, mentem os adultos e mentem as crianças. Mentem os governos e as sociedades. Mentem os vivos—e até os mortos mentem, porque certas tradições que eles nos legaram são verdadeiras mentiras para fins postu-

Banco Agricola do Piauí

(Sociedade Cooperativa de Responsabilidade Limitada)

Funciona todos os dias uteis das 10 ás 11 e das 13 ás 15 horas

Empresta dinheiro
Sob garantias e
Aceita depositos
Com as taxas de
1 a 5 o/o a / ano

Desconta letras e encarrega-se de cobranças

End. Telegr.: AGRIBANCO

TELEFONE, 305

Rua Eliseu Martins

TERESINA PIAUI

mos... Tudo mente e mente tudo.

Vivendo em um ambiente em que a Natureza é cada vez mais perseguida e mutilada, que muito é que desamemos a Vida, sem, contudo, amar a Morte?

A maioria das pessoas vive entre dois polos extremos: a queixa perene da Vida e o medo constante á Morte... Ninguem está satisfeito com a existencia, mas não são todos os que resolvem matar-se... E daí decorre toda floração morbida dos nossos tempos: agitações, reivindicações, egoismos, brutalidades...

O amor ao proximo—que o Evangelho preconiza e que seria a solução de todo o problema social do seculo—é uma coisa tão absurda que faz rir os filosofos.

Todos nós combatemos mais ou menos surdamente—e os hospitais, os abrigos, as iustituiçõcs de caridade ou são manifestações de virtudes extraordinarias, ou simples meios preventivos contra a revolta dos desgraçados ..

Na vida quotidiana, ha milionarios que nunca se apiedam dos que lhes pedem esmolas. Vêem, em cada infeliz, um explorador habilissimo do mecanismo social —como se a roupa velha e o sapato furado fossem armas para qualquer filosofo, ou alavancas para mover o mundo...

Muitos só são bons para que o eu nome seja publicado pelos srnais—e os inimigos invejem ua prosperidade... O espirito humanitario é terrivelmente deshumano.

A Vida, para um grande numero de pessoas, sò implica em obrigações, deveres, aborrecimentos. Os prazeres naturais— que são os mais simples - já ninguem os goza, pois que se convencionou que só o radio, a geladeira e o automovel é que fazem a felicidade dos homens...

Ninguem atenta num belo dia de sol e (com fome seria dificil fazê-lo). Só se sae á noite para ir ao teatro ou ao cinema. As leituras não são policiadas—e publicam-se milhões de livros que só servem para aumentar o desgosto de viver.

Certos pontifices de Educação pensam que resolvem o problema legislando sobre o trema e o apostrofo Em suma, o panorama do Mundo é um terrivel libelo contra a inteligencia dos homens...

*

Humberto de Campos, o espirito mais prodigioso da sua geração na literatura brasileira, definiu maravilhosamente as origens remotas do nosso entranhado horror á Morte Resta que alguem, inspirado no mesmo culto singular da Verdade, aponte as razões outras porque maldizemos a Vida, cometendo injustiça grave para com Aquele que fez da Vida e a Morte as duas fases breves da mesma Eternidade misteriosa e profunda...

CRONICA DE

Berilo Neves.

Carlos Hoepcke S. A.

Fabrica de Pontas

RITA MARIA

FLORIANOPOLIS — Santa Catarina

Pontas de Paris

de primeira qualidade

A PROCURA DOS PREGOS DA FABRICA "RITA MARIA" NO NORTE DO PAIZ DATA DE LONGOS ANOS !

AGENTES:

ARACAJÚ:
Vieira, Sampaio & Cia.

MACEIÓ:
J. Leite Basto

RECIFE:
Bernhard Eifler & Cia.

PARAÍBA:
A. Bastos & Cia.

MOSSORÓ:
Paula & Irmão

FORTALEZA:
Oscar Hulan & Cia. Ltd.

PARNAÍBA e Teresina:
Poncion Rodrigues & C.

MARANHÃO:
Pinheiro Gomes & Cia.

PAGINA INFANTIL

JOSÉ MARIA e MARIA TEREZA DE CASTRO ARAUJO, inteligentes filhinhos do Sr. José Gomes de Araujo, alto funcionario de nossa Prefeitura e de sua Exma. esposa D. Adelia de Castro Araujo.

Aos nossos pequeninos leitores e aos seus dignos papais, "Almanaque da Parnaiba" agradece a fotografia, de primeira comunhão, que lhe foi gentilmente oferecida, desejando-lhes perenes felicidades.





MARIA DO SOCÔRRO, é o nome da mimosa e interessante menina, cujo clichê estampamos acima; filha do casal José Vaz Pinto-Antoniêta de Brito Pinto e, encanto do seu vovô--Manoel Pereira Pinto, do nosso comercio,

Maria do Socôrro, em uma pôse especial para este anuario, nos oferece esta fotografia cheia de belêza e naturalidade.

Acrisio Furtado

Comprador de couros de boi e peles em geral

ESPECIALISTA NA COMPRA
de todos estes artigos

Preços sem competidor — Classificação modica

Telefone, 212

End. Telegr. ACRE

— Av. Pres. GETULIO VARGAS, 4 —

Parnaiba **Piaui**

Antonio Machado Torres

Tecidos, Armarinho, Calçados, Chapêos e artigos de moda para homens

Especialista em perfumarias dos principais fabricantes

End. Telegr. TOTE Caixa Postal, 36 Telefone, 150

8 — Rua Duque de Caxias — 8

PARNAIBA PIAUI

Espirito Brasileiro

(AUTÊNTICA)

P'ra começar, vou relatar um fáto sucedido aqui mesmo em São Paulo, e pelo qual se poderá apreciar a que ponto chega a presença de espirito do brasileiro, quando enfrenta uma situação séria.

Certa vez houve uma briga no bairro da Luz. Um sirio deu um tiro num patricio, ferindo-o de morte. E fugiu do local, correndo pelas ruas do bairro, já perseguido de perto por um agente de policia.

O sirio entrou na casa de um amigo, um botequim-hotel e galgou uma escada, barafustando por um corredor e fechando-se num quarto.

O agente chegou e meteu o hombro na porta.

O criminoso, porém ergueu uma trincheira atraz dela, sendo inutil todo o esforço do policial para arrombá-la.

De repente este teve uma inspiração.

Fingíu não ter acertado com a porta e passou a bater violentamente em outras. E, como quem desiste abandonou o local descêndo pela escada.

Cinco minutos se passaram.

Ao fim desse lapso de tempo, o agente volta pé ante pé, e batendo devagarinho, cochicha em sotaque arabe:

—Batricio... Ó batricio...

O sirio atende, já mais tranquilo, colando o ouvido a fechadura. E o agente com vóz macia e carinhosa:

—Lé abre bôrta, faz favúr...

—Bôde sair ágúra? — disse o criminoso.

Dibréssa, batricio, Bolicia já foi imbúra!

Satisfeito, o sírio apressa-se em abrir a porta. E cái nas garras do agente. Não resistiu. Abraçou o policial exclamando: —Bôde me lévar brêso. Bolicia São Paulo, meliúr do mundo!

U. J. B.

Romão & Cia.

End. Telegr.—ROMÃO

Socios componentes

Benedito Romão de Souza - Tomaz Romão de Souza

Produtores e compradores em alta escala

—DE—

Algodão, Cêra de Carnaúba, Mamona, Marfim, Couros, Peles e Cereaes

Importadores e Vendedores

—DE—

Fazendas. Armarinho, Louças, Ferragens, Estivas, &.

CORRESPONDENTES DO

BANCO DO BRASIL

Casas em

MAGALHÃES DE ALMEIDA
SÃO BERNARDO

Maranhão

Burití dos Lopes — Estado do Piaui

100 Embarcações

Azurracha, Alvarenga, Arca, Arabote,
Barca, Balsa, Barcaça Batelão,
Cahique, Calaluz, Chata, Caíão,
Bombarda, Brigue, Bangula, Brulote,

Baleeira, Balão, Balandra, Bote,
Chalupa, Cruzador, Cantimarão,
Garcupeira, Galera, Galeão,
Bacussú, Bergantim, Bicha, Barchote,

Bolinête, Bastida, Breu, Batel,
Batim, Beque, Bateira, Barinel,
Gabarote, Gabarra, Galeonête,

Trempe, Tancá Tartana, Trepadeira,
Sumaca, Saveiro, Sado, Saleira,
Polacra, Patacho, Pontão, Paquete.

***

Alaúde, Albetoça, Aguia, Acostado,
Caramusal, Corsario, Couraçado.
Casco, Canôa, Cidaro, Corveta,
Galota, Galé, Gondola, Goleta,
Fragata, Faluca, Fusta, Falúa,
Lancha, Lenhato, Logra, Meia-Lua.
Esgueirão, Escaler, Draga, Catraia.
Escuna, Igaritê, Funce, Lacraia,
Daineca, Jangada, Iáte, Mugeira,
Calhambeque, Esquiraço, Povoeira,
Ubá. Lugre, Vapor. Nau, Canhonheira,
Urca, Navio, Servilha, Torpedeira,

Nova Russas, 2-9-38 — Antonio Bezerra do Vale

CORTUME STA. MARIA

Peixinho « Olinda - Pernambuco

ANDRADE IRMÃOS

Escritorio e Deposito — Rua Marcilio Dias, 12

RECIFE

VERNIZES, VAQUETAS, NACOS, BUFALOS, PELICAS, CARNEIRAS, SOLAS, RASPAS TINGIDAS, ESTAMPADAS GROSSAS E FINAS

Agentes em todas praças do Brasil

EM PARNAÍBA e TERESINA

Poncion Rodrigues & C.

O Brasil produz as melhores peles do mundo O SANTA MARIA prepara as melhores do Brasil

SM — X — XX

REGISTRADAS

PEQUENAS SERRAS DO DISTRITO FEDERAL

Na parte suburbana encontramos:

A Serra do Engenho Novo com extensão superior a 2 kilometros, indo da Estação da Mangueira á do Engenho Novo (da E. F. Central do Brasil,) e ficando numa das suas rampas o Jardim Zoologico. A sua maior altitude chega a 210 metros. A Serra do Engenho Novo, que oferece deslumbrantes panoramas, separa o adiantado bairro de Vila Izabel das Estações da E. F. Central do Brasil (São Francisco, Rocha, Riachuelo etc.) A Serra da Misericordia, ainda mais extensa que a precedente, nos suburbios da E. F. Leopoldina, compreende os morros do Bonsucesso, da Igreja da Penha, do Carico, etc; mostra-se bastante recortada e com ramificações, indo das imediações das Estações de Cascadura e Madureira (da E. F. Central do Brasil) ás Estações de Bonsucesso, Penha e outras, (da E. F. Leopoldina). O seu ponto culminante atinge a 200 metros. Tal serra é atravessada pelas lingas ferreas Auxiliar e Rio Douro, (ficando-lhe proxima a Estação de

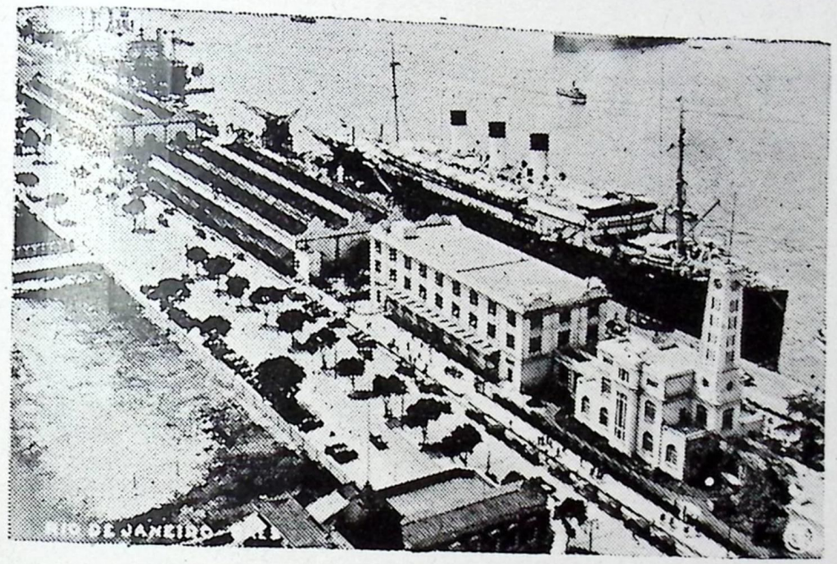

Belissima vista do Rio de Janeiro — Caes: Verifica-se em primeiro plano o edificio do Touring Club do Brasil.

ASSUCAR

Pernambuco é o maior produtor de assucar no Brasil

O assucar é o mais rico de todos os alimentos

Faça do assucar a base da sua alimentação diaria

Distilaria dos Produtores de Pernambuco S. A.

Pela sua Comissão de Vendas é a unica encarregada da distribuição dos assucares das uzinas do Estado, para todas as praças do paiz e do estrangeiro

Telegr.: - 'Convencar" — Fone, 9273-9224-9338

Rua da Alfandega. 35 -- Recife - Pernambuco

Agentes no Piaui:

Poncion Rodrigues & Cia.

PARNAÍBA — TERESINA

End. Telegr: — VANGUARDA

Engenho do Mato), e pelo caminho de Itararé (que estabelece comunicação com a localidade chamada Inhauma, já bastante populosa).

A Serra da Misericordia separa bairros que, dia a dia adquirem notavel desenvolvimento. como Inhauma e Braz de Pina, além dos acima indicados.

Na zona afastada ou rural achamos: A Serra do Bangú. á esquerda da E. F. Central do Brasil, donde parte um riacho.

A Serra do Gericó, donde parte o rio Guandú e nos limites do Estado do Rio de Janeiro.

As Serras do Mendanha e do Quitungo, visinhas da precedente.

Em Guaratiba ha as Serras: da Fòca, do Morgado, da Onça, Crumarim, Piabas etc. Em Campo Grande e em Santa Cruz ha as Serras de Inhodaíba, Cantagalo, Capoeíra Grande, Paciencia etc.

Todas estas Serras, situadas em zonas agricolas, são cobertas de vegetação, e fornecem belissimos panoramas.

J. Cordilha

QUE CONFUSÃO!...

Na estação do *Norte*, em S. Paulo, um viajante toma logar no carro dormitorio, e previne o guarda:

—Faça-me o favor de me acordar na estação do Cruzeiro e fazer-me desembarcar, nem que seja a força, custe o que custar. Você sabe que nessa estação o trem não para mais que três minutos, e, eu tenho o sôno muito pesado. De modos que, se você tiver que me desembarcar a ponta-pés, não faz mal, pois, tenho imperiosa necessidade de ficar em Cruzeiro. Olhe, tome là estes vinte mil réis para não se esquecer...

Na manhã seguinte o nosso viajante desperta, mas, muito para lá de Cruzeiro, já na estação de Barra Mansa, a cem kilometros da outra. Indigna-se, enfurece-se, chama em altos brados o guarda:— Seu estupido, seu idiota! não lhe disse que me despertasse em Cruzeiro, e que me puzesse fóra do trem mesmo a ponta-pés?!...

Escandalisados, os demais viajantes acodem e agrupam-se, mostrando-se favoraveis ao empregado. E este humildemente lhes diz:

—Isso não me espanta nada... Os senhores deviam ouvir os desaforos que me disse o outro!

—O outro! Que outro?! berra o viajante.

—O que em Cruzeiro eu fiz desembarcar do trem a ponta-pés...

Casa Sertaneja

End. Telegr. FRANCOPAULO — Codigos: Ribeiro e Particulares

Grande sortimento de fazendas finas e grossas, meias, colarinhos, gravatas, chapéus, calçados, louças, vidros, ferragens, armarinhos, artigos de papelaria e bijouteria.

COMPRA PELOS MELHORES PREÇOS

Todos os generos de Exportação, especialmente cera de carnaúba, couro de boi, salgado e espichado, peles de cabra e ovelha, crinas, resina e, peles de caças em geral, de preferencia GATO MARACAJA'

CASA ESPECIALISTA EM

Conservas, Doces, Laticinios, Bebidas, Massas alimenticias e Cereais de primeira qualidade

FRANCISCO PAULO DE CIRQUEIRA

PROPRIETARIO DA "SERTANEJA"

RUA ODILON ARAUJO, 5

PIRACURUCA Estado do Piaui

Oração á Paz

Para o ALMANAQUE DA PARNAÍBA

PAZ!

Expressão divina, de cordura, de harmonia e de Amor! Fonte da vida, razão direta da existencia dos sêres, da concordia entre os homens e da bemaventurança terrena!

PAZ!

Himno da existencia que sincronisa toda a imensa alegria de vivêr!

Porque foges, sublime Paz, tão celeremente da face da Terra!

Porque permites que os homens se trucidem, se degladiem e se destruam, cada um melhor se aparelhando para a nefanda obra do exterminio do seu semelhante?

O Mundo vive pela vida da matéria, porque a matéria precisa vivêr para o aperfeiçoamento da alma.

Porque alimentar então a idéa da Guerra, do assassinio brutal e selvagem do irmão de existencia, daquele que é carne como nós, que pertence a essa mêsma, una e infandavel familia que é a humanidade, que possue dentro de si a mesma centêlha divina que se irradiou do mesmo Deus?!

Porque pregar o exterminio da especie humana, o ensopamento da Terra com o sangue da guerra que é Morte em vez de regala com o suor do Trabalho que é Vida?!

Porque cultivar o Odio, construir barreiras de cadaveres entre as fronteiras de cada Nação?!

Porque não esperar pacientemente a morte natural — que é infalivel — com a doçura na Alma, a fé no Espirito e a Bondade no coração?!

Para que lançar-se á morte voluntaria das Guerras, procurando conquistar a triste gloria de um heroismo criminoso, manchado de sangue, pleno de plagas e maldições e vazio de solidariedade humana?!

Lancemos a vista sobre os panoramas das Guerras. Sempre os mesmos: cidades devastadas, civilizações destruidas, almas envenenadas pelo mal e enojadas da beleza harmonica da Vida; filhos orfãos chorando a pêrda irremediavel dos seus paes, espôsas inconsolaveis carpindo dolorosamente a falta do amôr e do arrimo dos seus maridos, e a miseria

Companhia Nacional de Navegação Costeira

Agencia de S. LUIZ - MARANHÃO

Serviço rapido semanal de passageiros e cargas entre Porto Alegre e Belém, com os luxuosos e confortaveis paquetes: "Itaimbé" — "Itaquicé" — "Itanagé" — "Itahité" — "Itapagé" e "Itapé"

Escala neste porto:

DO SUL segunda-feira

DO NORTE sabado

A COMPANHIA mantem rigoroso serviço de transbordo para todas as suas linhas no Sul do Paiz e para todos os portos do baixo e alto Amazonas, estes em combinação com a "Companhia Brasileira de Navegação Rio Amazonas" (organisação Lage)

Para cargas, passgens, encomendas e transportes de valores e todas as demis informações, dirigir-se a Agencia Local:

Avenida Pedro II, 221 — Telefone, 47

José Bugarin

AGENTE

Pessoas impertinentes

Existem pessoas impertinentes, entre outros, pelos seguintes motivos: porque não dormem bem a noite; porque são importunadas a todo instante: porque não se alimentam covenientemente. Ha uma especie de ranzinzice muito frequente, que se pode dizer de origem toxica, gastro-intestinal.

Não é exagero afirmar que o homem revela, por suas atitudes, a maneira pela qual se processa a sua digestão. Quando digere bem, aprensenta-se, via de regra, senhor de si, calmo, refletido e bem disposto. Já quando digere mal, não dorme bem de noite, torna-se durante o dia indisposto, mal humorado, irritavel e sem tenacidade para os trabalhos que requerem paciencia e perseverança.

Afim de corrigir as más digestões, recomenda-se comer devagar, mastigar bem os alimentos, ter horas certas para as refeições. Muitas vezes os individuos ranzinzas, que sofrem das vias gastro-intestinais, só melhoram com dietas rigorosas e com o uso dos comprimidos de Eldoformio da Casa Bayer, que protegem a mucosa intestinal e evitam as irritações provocadas pelas fermentações, responsaveis pela irritação do sistema nervoso.

humana, a se arrastar pelas cidades e aldeias, representada nos batalhões tristissimos de invalidos.

Que ganham com isso as Nações?!

Qual a finalidade de tanto mal e onde a gloria de tanta crueldade?!

Será que á Humanidade estêja eternamente reservado o apocalitico destino de destrui-se voluntariamente, glorificando a maldade do Mal e tripudiando sobre a virtude do Bem?!

Que são os heroes das Guerras? Pobres almas que traíram à finalidade humana e harmoniosa para que Deus as creou. E porque sobrevivem os heroes das Guerras?!

Por acaso os mais heroicos serão aqueles que melhor dirigiram as batalhas, que mais eficientemente empregaram os meios de destruição, os que mais encarniçadamente combateram a vida dos seus semelhantes?!

O verdadeiro heroe — alguem já disse — é o vencido. E' aquele que tomba nos campos de batalha, sem uma prece sem uma luz, sem um afago e sem o ultimo adeus dos seus entes queridos. Esse é o heroe. Ele não volta para se blasonar do mal que causou a outrem. Seu corpo fica na Terra, transforma-se em humus fertilizante, e de sua vida sacrificada milhões de outras vidas se geram!

Não combato o patriotismo.

Julgo-o necessario ao equilibrio das Nações e á formação das nacionalidades. Mas admito-o somente até emquanto ele não investe contra os solidarios pricipios da Humanidade. Até enquanto ele não se torna a arma que, ao invéz de elevar, deprime as nações que o extremisam.

Todos precisam aprendêr que fóra dos codigos militares, das taticas de guerra, ha uma lei suprema que comanda o Kosmos, e que essa lei não foi feita por um guerreiro, mas por um Espirito de Luz que creou a Vida Eterna porque eterna deve ser a Hamanidade.

Que todos os homens aprendam que é o irmão do seu irmão, filho do mesmo Deus.

Combatamos a Paz armada, e destruamos os aparêlhos de destruição.

A Paz não precisa de armas, precisa de Amôr, de sentimento de humanidade, e da alegria de vivêr!

Porque o Amôr será sempre o mais são dos patriotismos.

Porque só o amôr ao proximo, o "amai-vos uns aos outros como a vós mêsmos" coustruirá um destino feliz, imortal e bendito para a pobre Humanidade!

R. FONSÊCA MENDES

"Fabrica Mario Nazareth"

CHUMBOS DE CAÇA

Marca "AGUIA"

Em caixas de 40 quilos contendo 4 latas de 10 kgs. cada uma

Tipo especial "Bernardo Castro", proprio para Tiro ao Vôo. Em caixas de 40 kgs., contendo 20 latinhas de dois quilos cada uma.

Balins ou chumbo grosso, para caça de sertão. Caixas de 40 kgs. podendo conter de um até quatro numeros sortidos

ENCANAMENTOS DE CHUMBO

para canalização de agua ou gaz, em todas as bitolas e espessuras de parêdes, fabricados exclusivamente com chumbo puro, de modo para garantir o maximo de resistencia e flexibilidade.

Tóras de alta pressão. Tipos especiais para quaisquer fins mediante ajuste.

IBERÊ NAZARETH
sucessor de Mario Nazareth
Escritorio e deposito
Rua General Camara, 135 — Rio
Caixa Postal. 1603
Telefone, 23 - 5720

End. Telegr.: CHUMBO

Representante em todos os estados

Representantes em Parnaiba
PONCION RODRIGUES & Cia.
Av. Pres. Getulio Vargas, 25
End. Telegr:
VANGUARDA

Filial em Teresina
Rua Senador Teodoro Pacheco 24

Um Centenário que Passou

Passou a 26 de Dezembro do ano último, o primeiro centenario de nascimento da notavel poetisa piauiense D. Luiza Amélia de Queiroz Brandão, nascida na cidade de Piracuruca e falecida em Parnaíba a 12 de Novembro de 1899.

Além de numerosa colaboração esparsa nos jornais da época, deixou a insigne poetisa piracuruquense «Flôres Incultas,» versos publicado em 1875 e «Georgina ou os efeitos do amor,» poema em cinco cantos, edição de 1893, «em que fala o Dr. João Pinheiro, na sua «Literatura Piauiense» —



Poetisa D. Luiza Amélia de Queiroz Brandão

mais ou menos liberta de extranhas influencias que tanto afeiam as suas primeiras produções, evidencía o seu estro brilhante nas mais arrebatadoras endeixas de um lirissimo exhuberante e fluente.

D. Luiza Amélia patrocina na «Academia Piauiense de Letras,» a cadeira ocupada pelo ilustrado jornalista conterraneo Dr. Elias de Oliveira, e foi a primeira mulher, no Piauí, que se dedicou as letras, tornando-se notavel pela inteligencia argúta, aliada a uma vasta cultura literaria. Pena

Santos Lima & Cia. Ltda.

— FUNDADA EM 1925 —

Representações - Comissões - Conta Propria

VENDEDORES DE:

Ferragens em Geral-Tecidos-Vidros-Calçados-Perfumarias-Papeis-Cofres de Aço-Portas onduladas-Venezianas e Material para Iluminação.

AGENTES NO PIAUÍ

Companhia Industrias Brasileiras Portella S. A. Recife-Fabrica de papeis em alta escala MANILHA - ESTIVA E PINTADO

AGENTES GERAES:

COMPANHIA FIAÇÃO E TECIDOS PIAUIENSE
fabricantes de Brins, Algodões e mescla.

FABRICAS DE TECIDOS SANHARÓ
Fabricantes de Brim e Mescla XPTO riscado fino e algodões

Distribuidores no Piaui das maquinas de escrever "Imperial"

Encarregam-se de fornecer orçamento, para qualquer negocio sem compromisso de venda

Correspondente em Rio-São Paulo-Recife e Fortaleza

Aceitam Representações de Casas de Primeira Ordem

Rua Senador Teodoro Pacheco, 37

End. Telegrafico: SANTOLIMA

Caixa Postal 28

Teresina Piauí

que o municipio de Piracuruca, onde nasceu, não tenha rendido ainda á memoria da fulgurante poetisa, o preito da sua homenagem, que sería justa e merecida.

Transcrevemos, a seguir, uma das belas poesias de D. Luiza Amélia de Queiroz Brandão:

Amôr! misterio! divinal encanto!
Miragem! sonho! aspiração! querer!
Vulcão ardente a derramar incendio!
Esfinge enorme de falaz poder!

Tua existencia que nas dôres cévas,
Quem póde, aflito, denegar jamais,
Se ao pobre, ao rico, se ao plebeu, ao nobre,
Se a todos lanças teus grilhões fatais!

Cercam-te trévas e mortais abismos,
E tu, ó cego, nada vês então!
Como verias, se te falta a um tempo
—Visão sublime — sensatez, razão?

Aos pés, fiando, da mulher formosa,
Humilde e dócil qual humilde cão,
Vês um guerreiro que no ardor da luta
Não éra homem, mas audaz leão!

Essa rainha de imortal renome,
A béla Dido, — já não quer viver!
Mordeu-lhe o monstro que escarnece o cétro,
Que até a mitra quer tambem morder!

Dirceu, o váte, no destêrro expira;
Marilia a béla se devòta á dôr,
Camões distante por Natércia geme,
Vitimas todos do perverso amôr!

Menino aládo! pueril criança!
Amôr! engano! aspiração febril!
Armam-te o braço tão ferinas sétas
Com que persegues corações aos mil!

E's tudo e nada; és um demonio, um anjo!
Otélo em fúria! sorridente Orfeu!
Caminha! Avante! Quem te embarga o passo?
Caminha! Avante! que o universo é teu!

Casa Protetora

Telegr. PROTETORA Codigos: Ribeiro e Mascote

Manoel Emiliano da Silva Costa

Rua David Caldas *Barras*

Emporios de Tecidos, miudezas, Ferragens, Armarinho, Chapeus, Louças, etc, etc. etc.

Comprador de todos os generos de produção do Estado especialmente Cêra de Carnaúba, Babassú e Algodão

Banqueiro das importantes Companhias de Seguros de Vida "Sul America" e "Equitativa"

Barras, Estado do Piaui Brasil

PORTO DE DESCARGA

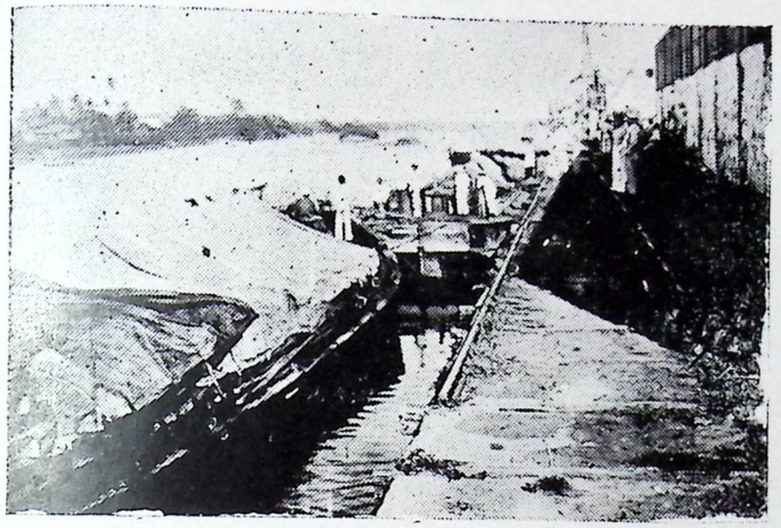

O porto de Parnaiba, é sempre movimentado. Dezenas de barcas e arvarengas, atracam diariamente, ao caes, para descarregar as mercadorias e generos de exportação que nos chegam do extrangeiro, do paiz e do interior do Estado.

Nesta fotografia, vemos, possantes arvarengas, antes da descarga de centenas de toneladas de mercadorias diversas para serem recolhidas aos armazens do Estado.

Constitúe, sempre, um motivo pitoresco o assistir esse intenso movimento, em que os nossos estivadores empregam a sua atividade de todos os dias.

VOGAES SEM VALÔR

A RODRIGUES PINAGÉ

O CORPO

(Suprime o A)

— I —

Como um rio em coleios de serpentes,
Vejo o teu corpo em lúbricos enleios,
Estremecendo todo, sem receios,
Num diluvio de gestos seducentes.

Como um filtro de vinhos excelentes,
Sinto que vivem, simplesmente cheios,
Repletos de febris entorpecentes,
Os pomos coloridos dos teus seios!...

Este teu corpo é um bosque misterioso,
Onde os homens se perdem, consumidos
No desespero de quem quer um pouso,

E perdido eu procuro, humildemente,
Tê-lo em mim, como sendo em meus sentidos
Um coxim veludoso do Oriente..,

O RISO

(Suprime o E)

— II —

Quando os risos fulguram, palpitando,
Na flor da tua boca sublimada,
Os passaros acordam violinando,
Na alma da mata, uma canção maguada.

Riso claro, sutil, sonoro, brando,
Tão puro como a luz da madrugada,
O mar ouvindo-o, fica acompanhando
Os sons da tua boca ambicionada.

Risos do amor, divinos missionarios
Da minha Inspiração, orando ao mundo,
Na garganta sonora dos canarios.

Viva canção dos sons, vibrando incalma,
Acompanhando o rítmo profundo
Da vida angustiosa da minha alma.



O nosso caro poeta R. PETIT, autor dos cinco Sonetos que publicamos nestas paginas e um dos paredros deste anuario.

O OLHAR

(Suprime o I)

— III —

Quando a mulher o seu olhar derrama
Sobre o homem que venera fatalmente,
Ela sente, nesta hora, o que ele sente:
— O olhar ardendo e a alma abrasada em chama.--

É que no fraco coração da gente,
Quando o Amor com seus males se proclama,
Todo o ser, como uma cratera ardente,
Transforma em fumo os sonhos de quem ama.

Quantas vezes o teu olhar me acena,
Chama, pede, me ampara e me condena
Como se eu fosse um verme ou fosse um Deus.

E o meu prazer está num gesto!... quando
Descubro o teu olhar, louco, buscando,
Vêr os meus olhos como eu vejo os teus!...

Nestes versos, iluminados de inspiração, cantantes como a surdina dos ventos, além de realçar a arte empregada na supressão de uma determinada vogal, nas palavras que compõem cada uma destas joias poéticas, acresce que os titulos dos cinco sonêtos fórmam a «Chave de Ouro» do ultimo.

A FALA.

(Suprime o O)

— IV —

Sabiá da Alegria, ave perdida
Na mata virgem da Felicidade,
Vem cantar, meiga irmã de caridade,
Para alegrar a minha triste vida.

Vem espalhar a aurea serenidade
Dessa tua alegria indefinida,
Pelas fibras de uma alma sem maldade,
Que anda na terra sem achar guarida.

Fala;-a tua fala é uma vertente
Que se agita a cantar alecremente,
Da musica de Deus, a eterna escala.

Escutar-te é dever de quem te estima.
Fala, que a tua fala é minha rima
E a minha vida está na tua fala!...

O NOME

(Suprime o U)

— V —

Esse nome composto de sonatas.
Terno como as manhãs silenciosas,
Lembra a expressão das freiras caridosas,
Na hora do pôr do sol, gemendo oblatas.

Esse nome é o estribilho das cascatas,
A voz da patativa irmã das rosas,
E é doce como o olôr das serenatas,
Como o mel das abelhas caprichosas.

Esse nome è o do ser da minha vida,
Minha doce visão, doce reclamo,
Reflexo de paixão adormecida.

E se este ser me prende e me consome,
Deste ser, mais venero e inda mais amo,
O corpo, o riso, o olhar, a fala, o nome!...

A PENDULA PARNAIBANA

OURIVESARIA - RELOJOARIA

Variado sortimento de Joias, Relogios, Oculos, Pinci-nez, Lorgnons, Lentes e vidros de graus

Constante sortimento de artigos para presentes

Unico vendedor da inimitavel caneta PARKER e demais produtos PARKER

PREPARA QUALQUER JOIA SOB CATALOGOS

Concerta com prontidão todo e qualquer relogio

Milton Magalhães

Comprador de ouro, autorisado pelo Banco do Brasil

RUA DUQUE DE CAXIAS, 20

PARNAÍBA

PIAUÍ BRASIL

Dr. Hermes Tupinambá



E' sempre agradavel homenagear pessôas que, pelo seu valôr moral e intelectual, constituem motivo de orgulho para a terra em que nasceram.

O Dr. Hermes Tupinambá está neste caso. Rebento de tradicional familia Parnaíbana S. S. faz mais de 20 anos se ausentara de sua terra natal, sem entretanto, esquecê-la.

Formado em Farmacia pela Faculdade de Medicina da Baia, fez, mais tarde o curso de Direito, ingressando na Magistratura amazonense, onde a integridade no arduo oficio de julgador, elevou-o á alta posição de Juiz de Direito de Tefé.

Centro Elegante

de JOÃO DE CASTRO LIMA

Casa fundada em 1890

Telef. n. 525 — Caixa Postal n. 12 — End. Telegr. LIDADOR

Codigos: Usados, Mascote e Ribeiro



Completo e variadissimo sortimento de Ferragens, Estivas, Louças e vidros, Miudezas, artigos de eletricidade, artigos dentarios, artigos fotograficos, de escritorios, Livros de Instrução de Literatura, Direito e em branco, materiais esolares, etc. etc.

Dest ibuidores das Mobilias "Gerdau" e das afamadas camas "Patentes"

TERESINA PIAUÍ

PERIPERI, TERRA DE BONS "PIC-NICS"...

Corria o ano de 1931. Sabia-se, em Periperí, que havia sido nomeado para o cargo de Coletôr Estadual, o poéta João Ferrí, folgazão e bohemio... Ia-se ter uma nova fase de agitação, no dominio das reuniões sociais. Com efeito. A principio, desconhecido no meio que visitava pela primeira vez, João Ferrí sentiu-se desambientado. Fez o carnaval sozinho... Perambulou altas horas da noite, fazendo serenatas pelas ruas silenciosas! Não dormia. Era incansavel. Mas, cêdo ainda, lá estava êle no seu posto na repartição, sem nenhum sinal de fadiga pelas noites mal passadas!...

Depois o Ferrí ficou conhecido. Tornou-se mesmo célebre... Não só era estimado nas altas rodas sociais, como, principalmente, entre os pobres, a quem ele tratava com a maxima solicitude. E éra justo que fosse estimado. Conhecendo, palmo a palmo, os suburbios da cidade, verificou a dificuldade com que os pobres se supriam da agua, muto distante. Ideiou e levou a efeito a construção de um poço que, se por uma singular ironia não tinha o precioso liquido durante a sêca, transbordava, em compensação, na época invernosa...



PERIPERÍ — Residencia do Snr. Aderson Alves Ferreira

***

Foi durante a sua serventia em Periperí, que o Ferrí, entre outras numerosas diversões, organizou um "picnic" no sitio "Fonte dos Mátos", às proximidades da cidade. Havia de tudo. Orquestra magnifica, rapazes animados e moças bonitas... E, para regalo dos gulosos, apetitosas galinhas, suculentas leitôas, tudo isso regado a bom vinho .. Foi uma festança maravilhosa que se não teve o dom de abrazar o coração do Quincas, deixou, pelo menos, o Enoque com arraigadas idéas casamenteiras. As dansas decor-

Cont. na pag. 301



Loja do Leão

O BARATEIRO

Armazem de Vendas a grosso com secção de varejo

Tecidos, Perfumarias, Louças, Calçados,
Vidros, Ferragens, Tintas, etc. etc.

NOVIDADES POR TODOS OS VAPORES

Completo sortimento em Tecidos, Sedas,
Fantazias e Modas

Importação direta das principais praças do Paiz e do Estrangeiro

VENDAS A DINHEIRO

Alerta freguezia ! Acabou-se a carestia !

DEUS SOBRE TUDO
VIVA O BARATEIRO

ANTONIO THOMAZ DA COSTA

Praça Cel. Jonas, 41

Parnaíba **Piauí**

Embarque de sal em "Pedras do Meio"

Municipio de Luiz Correia

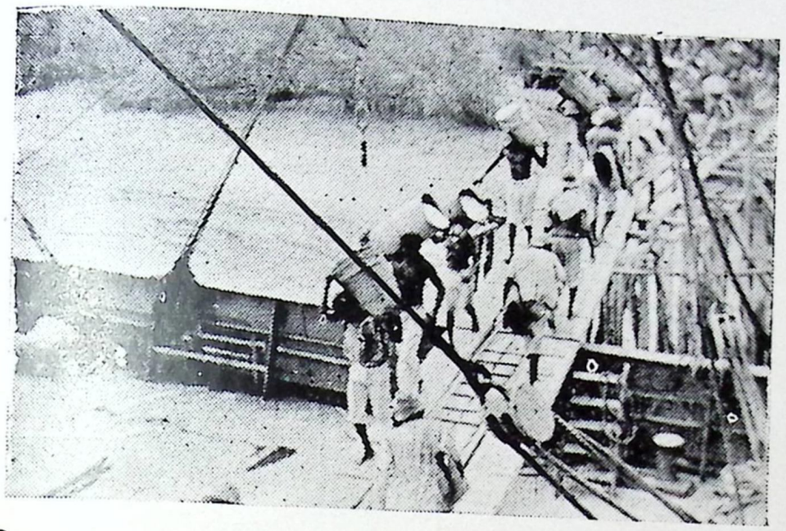

Devemos estas fotografias á gentilesa do Sr. Decio Lobão, um dos industriais salineiros do Estado, estabelecido nesta cidade,

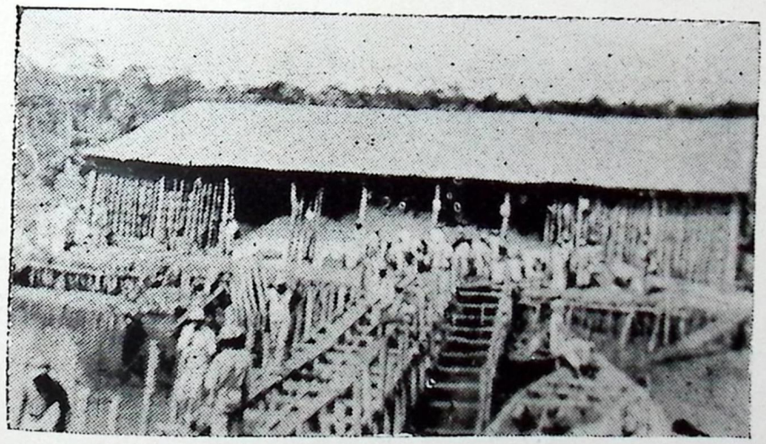

Vemos no primeiro quadro, como foi feito o embarque de mil toneladas de sal a granél, no vapor "Oswaldo Aranha", em 16 horas. Dá gosto ver a pratica e a resistencia dos carregadores que fazem o transporte para bordo, em cestas de palhas de carnaúbeira. São homens afeitos ao serviço, que fazem sempre alegres e satistisfeitos.

Quando V. S.

DESEJAR COMPRAR

Machados



e

Foices



PREFIRA
— A —
MARCA

"MIRAMAR"

A melhor qualidade pelo mais baixo preço
PREÇOS ESPECIAES PARA REVENDEDORES

Queira dirigir-se ao unico Recebedor

J. G. NEVES
Rua Duque de Caxias n. 4
FONE 149
PARNAÍBA — PIAUÍ

DENTRO DA NOITE

De VERAS DE HOLANDA
Festejado poeta maranhense, fiscal do ensino em Floriano.

Noite. Silêncio Amarguradamente,
abro a janela do meu quarto. A lua
arrastada na cósmica torrente,
suave e mansa pêlo céu flutúa.

Que fazer nesta noite transparente
em que por tudo vejo a imagem tua?
Pégo um cigarro acendo. Impaciente,
sinto desejos de ganhar a rua.

Cérro a janela. Enorme borboleta,
ou seja uma nojenta bruxa preta,
bate por tudo... Apaga a vela... Cruz!

—O pobre em toda parte em que se mêta
encontra sempre e sempre bruxa prêta
batendo as azas e apagando a luz.

SOMBRAS

De MARTINZ VIEIRA

Profunda calmaria impede no arvoredo
o murmurar do som nas folgas taciturnas;
no silêncio da fórma o equilíbrio é segrêdo,
dos troncos verticais á placidez das furnas.

Sob o suave langor das estrêlas, a medo
desenham-se visões gigantescas, soturnas;
catedrais vão se erguendo ao olhar pasmo e quêdo,
que vislumbra na treva as folhagens noturnas.

Apenas, muito leve, um passo se percebe,
depois detem-se alí — é um animal que bebe
e aguça o ouvido, emquanto espreita a soledade...

Já vem chegando o vento em frígidas rajadas,
e a lua, descerrando as pálpebras pranteadas,
projeta no tapete a baça calaridade!

RIANIL

O mais completo emporio de tecidos nacionaes

TECIDOS DE ALGODÃO

Os melhores que possam existir

SEDAS

As mais finas, pelos menores preços

Todos os tecidos de Rianil são de cores fixas, padronagem escolhida, recebidos diretamente do

PARQUE INDUSTRIAL DE SÃO PAULO

As loja Rianil são sempre as preferidas pelo publico

Rianil não teme competidores

MATRIZ NO

RIO DE JANEIRO

FILIAES em Belem do Pará, Teresina, Parnaíba, Floriano, Caxias, Codò, São Bento, Pedreiras, Bacabal e tres em São Luiz

Serviço de Fruticultura

As realizações notaveis do campo de 'Buenos Aires", em Teresina

O campo de Fruticultura de "Buenos Aires", instalado no municipio de Teresina em maio de 1935, de área de terra de 220 hectares, á margem direita do rio Potí.

As verbas distribuidas



TERESINA — Laranjeiras da Baía, com 3 anos de idade.

colaboração entre o Governo Federal e o Estado do Piauí, é um serviço que honra os dirigentes técnicos do Ministério da Agricultura.

De inicio a Prefeitura de Teresina fez doação de uma

anualmente, atingem .... 90:000$000, sendo 60:000$000, quota a que o governo federal se obrigou e 30:000$000 do governo estadual.

As fotografías que estampamos dão uma idéa exata do que é, no momento, o

Julio Archanjo do Carmo

CONSTRUTOR

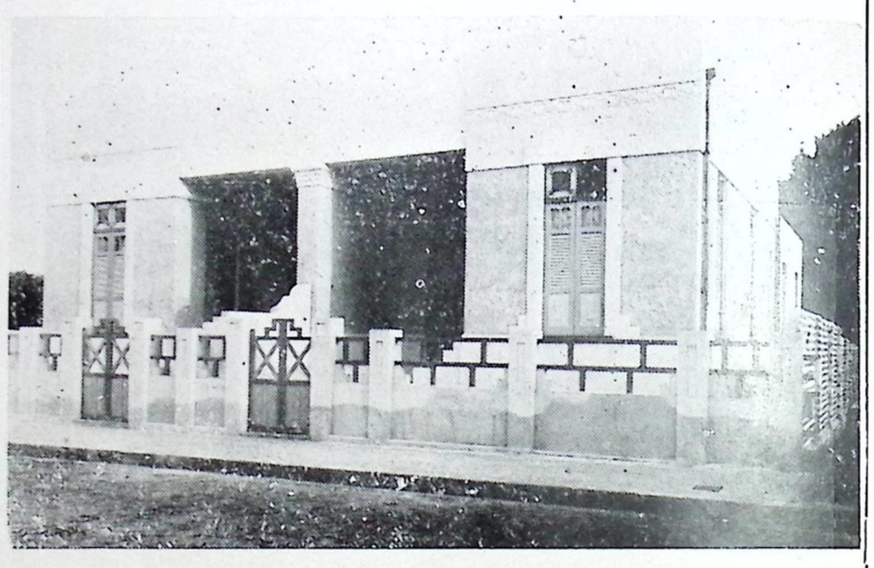

Construções em cimento armado, Alvenaria, etc., Confecção de marmore artificial, marmorito e estuques.

Mosaicos para diversos tipos e desenhos como sejam:

Salas, terrasse, copa, varanda, passeio, etc.

Construções por tarefa e administração

Construtor dos predios: Correios e Telegrafos de Teresina, Liceu Piauinse, Escola de Aprendizes Artifices e Oficinas, Ponte sobre o rio Poti,
Construções particulares: Benedicto Barros, Dr. Epifanio Carvalho, Cel. Odorico Marques da Fonseca, Cel. Domingos Santos, Luiz Siqueira, Lili Lopes, Elma Ferraz e clinica Dr. Epifanio Carvalho.

Fabricação de telhas tipo "Marselha", canos de manilha etc. e Bancos p/jardins.

Encarrega-se de corte e armação de ferro para concreto armado.

Telefone, 354
RUA DA GLORIA, 40 - B

TERESINA
Piaui

Serviço de Fruticultura no Piauí e do futuro promissor reservado ao bem orientado campo que o sr. Amintas Floriano da Silva dirige com critério, zêlo e competencia.

Trezentas laranjeiras de variedades diversas, frutificam além de abacateiros, abacaxis, mamoeiros, cajueiros, côcos, bananeiras, pinhas, etc., etc. Seguramente dez mil cavalos para enxertia, esparam a estação chuvosa. Igual numero de enxertos já realisados e em pleno desenvolvimento, das melhores varidades de laranjas, estão sendo vendidos ao preço de 1$500, cada um. Emquanto isso o trabalho contiuúa intenso, na derriba da mata, no destocamento do terreno e no preparo do sólo, para as

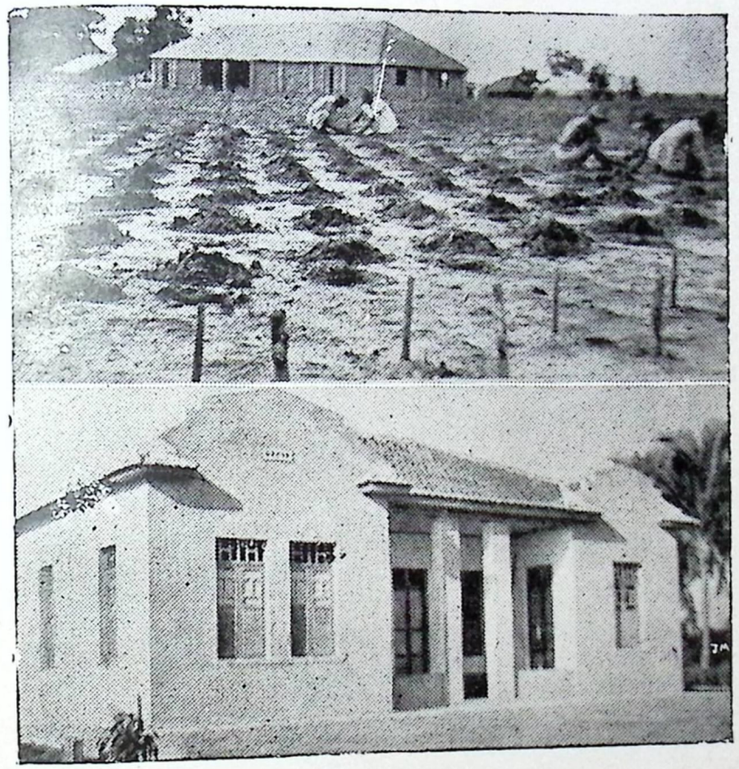

Residencia da Administração do campo de "Buenos Aires", municipio de Teresina. Em cima, plantio de laranjeiras da terra, para pé franco

BAR CARVALHO

End. Telegr. BARCAVALHO — Fone, 2 6 1

SECÇÃO DE RESTAURANT:

Cosinha de primeirissima ordem sob a direção de competentissimo cosinheiro espanhol, diplomado.

SECÇÃO DE BILHARES:

Em vasto salão com seis novos Bilhares marca "Tujaque"

SECÇÃO DE TORREFAÇÃO:

Com capacidade para beneficiamento de 1.000 kilos de café diarios, das marcas especialisadas BARCAVALHO e ZECÃO

Encarregam-se de fornecimento de bebidas geladas, sorvetes e deces. para festas e regosijos, assim como para Pic-nic fora da cidade.

Secção de botequim e confeitarias:

Variadissimo sortimento de doces, biscoitos, bebidas, confeitos e frios sortidos.

SECÇÃO DE GÊLO

Fabricantes em alta escala de gêlo cristal, com deposito permanente para fornecimento para o interior do Estado e casas particulares, de qualquer quantidade.

Secção de sorvetarias e crêmes

Variado e permamente deposito de sorvêtes, cremes e doces gelados, confeccionados em modernissimo aparelho "ELETRO FRIGOR"

Contratam banquete, com fornecimento completo, baxelas de qualidade e fino gosto

11 motores eletricos abreviam o rapido funcionamento do estabelecimento

José Ribeiro de Carvalho & Cia.

PRAÇA RIO BRANCO

TERESINA — PIAUI

futuras plantações. O tratôr realisa com o arado e a grade, o serviço de beneficiamento do sólo, tornando-o mais rico ...

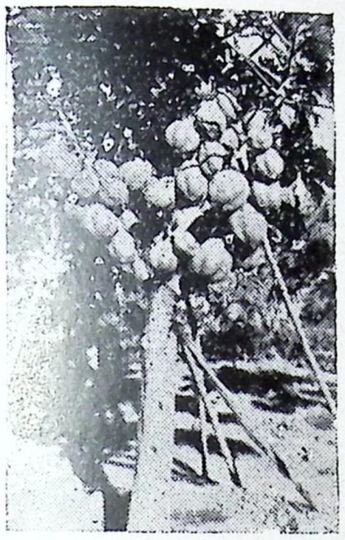

TERESINA — Mamoeiro rôxo. O peso do frúto tem atingido até 5 quilos

Com três anos, apenas, de trabalho fecundo, o Ser-

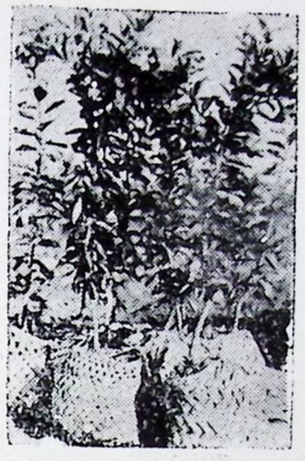

TERESINA: — Enxertos em condições de serem transplantados.

viço de Fruticultura muito tem realizado e ha, ainda, de realizar para o futuro, tendo a sua frente orientadores resolutos, como o seu atual encarregado, sr. Amintas Floriano da Silva.



TERESINA - Vista geral das mudas enxertadas

Deoclecio Britto & Cia.

REPRESENTAÇÕES

Matriz:
Rua Teodoro Pacheco, 35-A
Teleg. BRITO
Telef. 572
Caixa Postal, 2
Teresina — Piauí

FILIAL:
Rua 28 de Julho
Telegr. AIRAM
Telef.
Caixa Postal, 32
Parnaiba — Piaui

AGENCIA EM

Floriano **Piauí**

Assistencia Judiciaria

(ESCRITORIO DE ADVOCACIA)

—— ADVOGADOS ——

Dr. Alberto Paz, Dr. Heraclito Souza, Dr. Firmino Paz

Causas Civis, Comerciais, Orfanologicas, Criminais e de Acidentes do Trabalho

Recursos perante o Tribunal de apelação: Contratos, Consultas e Pareceres

Negocios perante as repartições Publicas Federais, Estaduais e Municipais — Chamados para o interior

Escritorio — Edificio BELEZA (sobrado) — Rua Coêlho Rodrigues
Telefone: 278 — End. Telegr. ASSISTENCIA — Caixa Postal, 48

TERESINA PIAUÍ

SONETOS PIAUIENSES

Coleção de FELIS AIRES

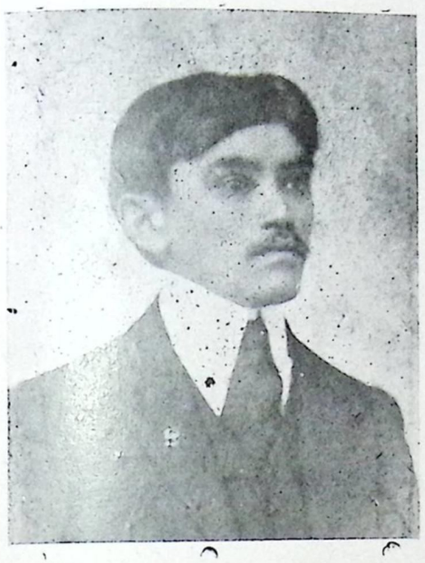

Raimundo ZITO BATISTA

Jornalista e poeta. Funcionario do M. da Agricultura. Redigiu a "Alvorada," "Cidade Verde," em Teresina; e foi redator do "O Jornal" diário carioca de grande circulação. Nasceu no povoado Natal, municipio de Teresina, a 16 de Setembro de 1887. Neto de David Caldas. Faleceu no Rio de Janeiro a 20 de Outubro de 1926.

BIBLIOGRAFIA :—

"Pedaços do coração," colaboração no volume de versos "Almas Irmãs", elaborado de parceria com Antonio Chavas e Celso Pinheiro, 1907.

"Alcides Freitas", palestra literária realizada a 8 de Junho de 1913, no paço do Conselho Municipal de Campo Maior;

"Chama Extinta", versos 1918.

"Harmonia Dolorosa", versos, 1924 Rio.

DESENCANTO

Nem ódio, nem amor! Lentamente o passado,
a envolver-me no seu torvo manto agoreiro,
levou-me para sempre o sonho derradeiro:
ha muito que entre nòs está tuda acabado...

Sim, que a minhalma, agora, é um campo desolado
sem os beijos de sól dêsse afeto primeiro,
que foi por tanto tempo, o meu sonho altaneiro.
que foi, durante a vida, o meu sonho abençoado...

De ti, nada me resta, áurea sombra erradía:
nada exite, entre nós, que de novo te prenda
ao grande afeto bom que tanto nos unia...

A ilusão que passou nunca mais se renova!
O meu amor, agora, é o Lazaro da lenda
sem um Christo capaz de o levantar da cova...

Almendra & Irmãos Ltd.

Matriz:
José de Freitas
Telegr:
ALMENDRA

CASA ALMENDRA
Fundada em 1893
Codigo: Mascote 1a. ed.

Filial:
TERESINA
Caixa Postal, 43
Telefone, 478
Telegr. CARNAÚBA

Importadores, exportadores e representações

Importadores de:

Tecidos, ferragens, estivas, perfumarias, artigos de armarinho e drogas

Compram, produzem e exportam

cêra de carnaúba em larga escala

Referencias:

Banco do Brasil, Banco do Comercio e Industria de Minas, ou qualquer firma importante de Teresina e de Parnaiba

Estado do Piauí Brasil

CRONICA DA METROPOLE

Tornemo-nos Conhecidos!

ALVARUS DE OLIVEIRA

Temos tido, no Brasil, casos bem interessantes que mereceriam ser divulgados lá fóra como assuntos pinturescos. No entanto só a macabra exposição dos bandoleiros do grupo de Lampeão mereceu da Imprensa do Mundo estrondosa difusão. Que má propaganda nossa! Deixamos transparecer nosso atraso mental consentindo que se fizessem taes coisas...

Mas ha assuntos interessantes, tipo americano do norte que lá fóra não têm a menor repercussão.

Só se fala do Brasil para citar que ha indios, que ha bandidos como Lampeão etc.?

Notemos, por exemplo os Estados Unidos.

O suicidio espetacular do jovem John W. Ward que se atirou do 17º andar de um arranhacéo, depois de movimentar Nova York em peso, teve repercussão enorme na nossa e na imprensa do Mundo. Outros casos mais ou menos sem importancia como mulher que deu á luz a tres crianças, suicidios por causa de amores, como tragedias passionaes, etc. Tudo isso vem para nossa impren-



Alvarus de Oliveira é escritor e jornalista cuja produção se publica por toda a imprensa do Brasil. Autor do "Grito do Sexo" e de "Rythmo do Seculo" romances modernos e vibrantes, dirige a "Bibliotheca de Obras e Autores Fluminenses" com a Brasilia Editora do Rio.

E' da sua autoria a Cronica que publicamos.

FUNDAÇÃO 1870

Belmiro Rodrigues & Co.

IMPORTADORES DE

Carvão de Pedra

Avenida Rio Branco, 108

RIO DE JANEIRO

Endereço Telegrafico :

"BELMIRO"

Agentes em Parnaiba e Teresina

Poncion Rodrigues & Co.

sa com reportagens fotograficas, sensacionaes.

Ha revistas que desprezam produções de escritores nacionaes para publicar traduções e que, em todos os numeros, divulgam como vivem coristas, atrizes, como amam as mulheres da rua, dos cafés etc, como se fosse tão pinturesco e tão diferente do que vivemos aqui.

Será novidade tudo isso para nós?

Tão sómente porque seja "made in U. S."?

Temos tido muitos suicidios do 'Pão de Assucar" casos de amor complicados que, se tivessemos um serviço de imprensa organizado para o exterior (Não temos nem para o interior) muita propaganda gratuita poderiamos ter do nosso paiz.

Reportagens que mostram em a nossa vida moderna, trepidante (Até desastres de automoveis vêem dos Estados Unidos), que nos mostrassem civilizados (Tambem os crimes civilizados.) E não mostrar là fóra apenas o que os nossos indios fazem, dormindo indolentemente, ás redes, de papo para o ar, nem as cabeças cortadas dos Lampeões e Cia.

Será possivel que tudo que venha dos Estados Unidos seja tão sensacional assim?

Não é tanto assim.

E' que o serviço do paiz amigo é muito bem organizado. A propaganda de tudo que se passa nos Estados Unidos é bastante cuidada e feita com esmero de modo que o nome do paiz está em evidencia em todas as terras.

Temos aqui mulheres que dão á luz a alguns gemeos, temos suicidios espetaculares, temos muitas coisas interessantes para mostrar lá fòra tambem.

Por que não se estabelece um serviço de permuta de noticiario? Ao em vez de se pagarem direitos autoraes, trocam-se noticias pinturescas, tornando no exterior, as nossas coisas conhecidas.

Propaganda de um paiz significa muita coisa. Requer grande conhecimento do assunto. Não é... Está bem, vamos ficar por aqui mesmo...

CROMO

Brincam alegres, faceiros,
Pelos jardins, descuidosos,
Os dois priminhos formosos
Trocando ditos brejeiros.

Depois estacam ligeiros
A contemplar desejosos
Os belos frutos gostosos,
Dos frondentes cajueiros.

Diz êle malicioso
Por entre um riso de goso:
Trépa, priminha, e os colhe,

Ela toda ingenua e terna,
Prende o vestido entre a perna
E diz subindo: não olhe...

B. LOPES

BANCO DO BRASIL

SOCIEDADE ANONIMA

Capital . . . . . 100 000:000$000
Fundo de reserva . . . 262 549:329$ 700

RIO DE JANEIRO

Taxas para as Contas de Depositos na Filial de Teresina:

Com Juros (sem lemite) 1%

Deposito inicial de 1:000$000. Retiradas livres.
Não rendem juros os saldos inferiores a esta ultima quantia, nem as contas liquidadas antes antes de decorridos 60 dias da data da abertura.

Populares (limite de rs. 10:000$000) 2%

Daposito inicial de Rs. 100$000 Depositos subsequentes, minimos de Rs. 50$000. Retiradas minimas rs. 20$000.
Não rendem juros e saldos: a) inferiores a 50$000; b) excedente ao limite, e c) encerrados antes de decorridos 60 dias da data da abertura. Os cheques desta conta estão isentos de selo desde que o saldo não ultraprasse o limite estabelecido.

Limitados (limites de rs. 20:000$000) . . . . . 1 1/2 %

Deposito inicial de rs. 200$000. Depositos subsequentes minimos de rs. 100$000. Retiradas minimas 50$000. Demais condições identicas aos Depositos Populares Cheques selados.

Praso fixo: — 3 mezes . . . . . 2 %
6 mezes . . . . 2 1/2 %
9 mezes . . . . . 3 %
12 mezes . . . . 3 1/2 %

Deposito minimo rs 1:000$000
De aviso . . . . . 2 %
Deposito inicial Rs. 1:000$000

Faz todas as operações Bancarias:

Descontos, Emprestimos em Conta Corrente Garantida, Cobranças, Transferencias de fundos, etc.

PEQUENA HISTORIA DAS ALFANDEGAS

Os direitos de alfandega remontam á mais alta antiguidade. Já os romanos taxavam todas as mercadorias importadas para o trafico. O povo romano, muito independente, dificilmente suportava este imposto. Qualquer erro ou omissão nas declarações provocava automaticamente o confisco do produto incriminado. Esses direitos subsistiram na Galia. Figuram nas cronicas do seculo VIII. Na época do feudalismo, cada dominio tinha as suas fronteiras e cada barão taxava, à vontade as mercadorias que passavam pelas suas terras. E' impossivel acompanhar a historia do regimem aduaneiro num tempo em que o puder real se achava, como, se sabe, muito enfraquecido.

Em 1254 S. Luis dá o direito de se prohibir a exportoção de sementes e viveres no caso de aumento de preços. Foi sucessivamente prohibida a exportção de metaes preciosos, joias, armas, trigo e vinho.

Henrique III, publicou um aviso em virtude do qual todas as mercadorias, com excepção do peixe fresco e salgado e de certos panos provenientes da Inglaterra, deviam pagar direitos de alfandega para poderem entrar no reino.

Daí por deante, as taxações extenderam-se quasi tudo e a todos as paizes. Hoje os impostos são geraes, desde os sapatos com os seus selos, até ao proprio ar que se respira, pois até os arranha-céos pagam impostos pelo ar que vão roubando ao pacifico cidadão.

D' «O Portuario»



Piauiense mui digno do nome e da nossa admiração, é o nosso conterraneo Octavio Moraes, residente em Recife. Quem fôr a Recife e se aproximar de Octavio Moraes, verá o quanto de conceito possue este nosso amigo, na linda Capital onde soube entrar e se fazer, tanto na Imprensa como no comercio, tanto nos meios esportivos como nos centros assucareiros onde emprega a sua atividade, na qualidade de membro proeminente do Sindicato de Uzineiros de Pernambuco.

O nosso anuario que tem Octavio Moraes no ról dos seus mais dilétos amigos, sente-se feliz e orgulhoso até, por estampar nesta pagina a efigie de tão distinto companheiro.

End. Telegr. – ODORICO

Rua Senador Teodoro Pachêco, 30

Farmacia Santo Antonio

DE

ODORICO HERMES & CIA.

Teresina – Fone 571 – Piauí

Completo sortimento de drogas nacionais e estrangeiras

CASA CENTENARIO

de WADY MOISES SAID

Especialista em sédas, brins de linho, perfumarias, bolsas para senhoras, homens e creanças, artigos de moda em geral para presentes

O melhor sortimento da cidade

Preços sem competencia

Praça Rio Branco

TERESINA PIAUI BRASIL

Um Artifice Artista



FRANCISCO AYRES, nascido na cidade de Viçosa — Ceará, no dia 21 de Outubro de 1889, de par com sua labúta cotidiana, emprega-se, nas horas de ocio, ao cultivo das letras.

Com a inclinação literaria revelada nesta cidade onde reside faz trinta anos, já dirigiu o «Artista,» redigiu «O Perdão» calaborou no « Popular, » no «Imparcial» na « Cruz » no «Consolador» na revista «A Propaganda» e ultimamente nos jornaes «O Norte,» «Ateneu» e «O Sino,» publicando em todos estes orgãos contos e poesias. E' assiduo colaborador deste anuario cuja brilhante trajetoria vem acompanhando bem de perto e desde o primeiro ano (1924).

Transcrevemos abaixo um dos seus mais bélos sonetos, já publicado de primeira mão em a nossa edição de 1928.

MUSA DE ARTISTA

Manhã. Os horizontes aparecem
E a natureza põe-se em alegria...
Canta á beira do ninho a cotovia
E os filhos sob a voz materna crescem.

As meigas plantas no pamar florescem
Desprendendo o perfume que inebria.
O mar cantando em dúlcida harmonia,
Enlaça as aguas que da praia descem.

A linda juríti geme saudosa
Qual amada que, firme e esperançosa,
Relembra o seu amante em longe terra.

Trina o canario sobre um verde galho.
E eu, na bigorna, quando bato o malho,
Canto os amores que o meu peito encerra!

Matriz: CASTELO – Piauí
Rua João Pessôa. 15

Filial:
Teresina — Piauí
Rua Paisandú n. 23

Completo e variado sortimento de mercadorias em geral

Compradora de todos os generos de exportação, pelos melhores preços do mercado

End. Telegr.: Zemachado

Casa Central

de MACHADO, IRMÃO & Cia.

TERESINA
Piauí . Brasil

RUA PAISANDÚ N. 23

OCILIO LAGO

Representações, Navegação Fluvial e Agencia de Vapóres

Tele(grama OCILIO
fone 594

Rua Senador Teodoro Pacheco, 13

TERESINA PIAUI BRASIL

NO SUL DO ESTADO



Em Maio de 1937, em São João do Piauí, o senhor Adail Coêlho Maia fundou uma escola noturna para ministrar o ensino de primeiras letras, gratuitamente, aos rapazes e moças pobres, que recebem tambem, tinta e papel, livros etc., visando tão somente, alfabetizar o povo daquele longinquo rincão piauíense.

A escola já conta com a matricula de 120 e uma frequencia, em media, de 90 alunos.

E', pois, com todo prazer, que publicamos o clichê acima, de um grupo de estudantes da Escola Noturna "Ribeiro Gonçalves" sob a direção do professor Coêlho Maia, que se vê de pé, da direita para a esquerda, ao lado do Mestre José Damasceno. No mesmo plano, um grupo de dedicadas professoras.

MOVEIS e TAPÊTES
Rua Barroso, 66

A EXPOSIÇÃO

LUIZ STAMBOWSKY
Caixa Postal, 35 – End. Telegr STAMBOWSKY – Telef. 346
TERESINA-PIAUI

Secção de Tecidos
Rua 13 de Maio, 2

Agripino Maranhão

FABRICAS DE MOVEIS
e TELAS DE ARAME

Rua Rui Barbosa, 13 / 19
Teresina-Piauí

Maria Juanilde
E
JOSÉ MARIA

filhinhos do casal José Carvalho da Silva – Maria Souza Carvalho, nos-



sos constantes leitores, residentes em Barra-Nova, municipio de Buriti de Ignacia Vaz, Estado do Maranhão.

RAUL CLAUDIO VIEIRA DA SILVA

filho do sr. Cicero Vieira, proprietario do "Parnaiba-Hotel" e de sua Exma.



esposa, D. Corina Pereira Vieira, residentes nesta cidade. – O Vieirinha é aplicado alûno do Instituto Sao Luiz de Gonzaga.

ESCOLA DOMESTICA

— DE —

FORTALEZA

(FREQUENCIA EXCLUSIVAMENTE FEMININA)

CURSOS PARA O ANO DE 1939

Primarios, (Prè-Domestico)

Admissão e Ginasial

(Primeiro e Segundo anos)

A "ESCOLA DOMESTICA DE FORTALEZA", para melhor eficiencia do ensino, mantem a sua matricula limitada a um maximo de 200 alunas.

Peçam informações mais detalhadas, escrevendo á secretaria da:

ESCOLA DOMESTICA DE FORTALEZA

ALDEIOTA

CEARÁ

FORTALEZA

O Destino trágico do Primeiro arrendatario das Fazendas Nacionais

Data de 1674, a primeira incursão de Domingos Afonso Mafrense, no território piauíense. De origem portuguêsa, nasceu o renomado sertanista, em "S. Domingos da Fanga da Fé, termo de Torres-Vedras, do arcebispado de Lisbôa", (1) não se sabe em que data. Fôram seus pais Julião Afonso e sua mulher D Jeronima Francisca.

Mais conhecido pelo cognome de "Sertão", Mafrense possuia consideravel fortuna em Portugal e na Baía, onde residia, á margem setentrional do rio S. Francisco.

Foi nas sua incursões pelo Piauí, onde andava á caça do gentio, que fugia á terrivel e humilhante ameaça do cátiveiro, que Mafrense começou a estabelecer as suas fazendas de criação de gado, e, entre élas, "uma das mais importantes que fundou, foi a da aldeia do "Cabrobó," onde afinal fixou a sua residencia, e onde posteriormente, em 1718 se estabeleceu a vila de *Môcha*, depois cidade de *Oieras*, antiga capital da provincia". (2)

"Desde a época do seu descobrimento o Piauí ficou quasi todo conhecido, embora o povoamento tivesse tido maior incremento a sudéste, cujos campos de criar ofereciam vantagem excepcional ao rapido desenvolvimento das sesmarias nascentes. O capim mimoso, talvez a melhor forregeira americana, é, indiscutivelmente, o principal fator desse povoamento". (3)

Faleceu Mafrence na Baía, em Junho de 1711. Em 12 de Maio desse mesmo ano, fez o seu testamento, "instituindo seus testamenteiros: em 1º lugar o padre Reitor da Companhia de Jesus do colégio da mesma cidade, (Baía) em segundo, o licenciado Francisco Ximenes, em 3. lugar, Antônio da Silva Livreiro, e em 4. lugar o capitão Belquior Moreira" (4) No testamento estava esclarecida "a condição de não serem alienadas as mesmas fazendas que constituindo uma capéla ou morgado devia ter a sua renda aplicada á dotação de donzelas, de vestimentas de viuvas e orfãos e esmolas aos pobres; e do que sobrasse para a situação de novas fazendas, sem a

---

(1) Trecho do testamento de Mafrense, publicado no "Almanaque Piauiense", edição de 1880.

(2) Miguel de Souza Borges Leal Castélo Branco, — biografia de Domingos Afonso Mafrense.

(3) Dr. Agenor Augusto de Miranda, — "Estudos Piauienses".

(4) Testamento de Mafrense, já citado.

A. PARENTES

Comissões -- Agencias — Consignações

Representante de

Moraes & Cia. e União Fluvial, Limitada

DE PARNAIBA

Avenida Maranhão, 47

TERESINA *PIAUÍ*

End Telegr. EURYDICE

J. V. Silva

Codigos: Mascote 1a e 2a, Ed.

Representações, Comissões
Consignações e
Conta Propria

Aceita representações de
FABRICAS e CASAS
de primeira ordem

REFERENCIAS EM QUALQUER PRAÇA DO PAIZ

Rua Rui Barbosa n. 17 Caixa Postal n. 38

TERESINA PIAUÍ BRASIL

menor duvida para o mesmo fim." (5)

Apossados das fazendas os jesuitas aumentaram consideravelmente o patrimonio délas. E tanto assim que, recebendo *trinta* fazendas de gado, élas já subiam a *trinta e oito*, quando os padres jesuitas fôram "banidos e proscritos do reino de Portugal."

Não cabe nesta ligeira noticia Historica, estudar a origem da perseguição movida aos jesuitas, pelo famôso marquês de Pombal, ministro do Rei D. José, que os considerou "rebeldes, traídôres, adversários e agressôres" e que mandou, por isso, sequestrar-lhes os bens, bani-los e desnaturalizá-los.

Em 1759 já as fazendas estavam em poder da Corôa, sequestrados que fôram pelo ouvidôr Dr. José Luiz Duarte Freire, que cumpria o alvará de 19 de Janeiro daquêle ano. As fazendas ficaram, então, divididas em três departamentos: *Piauì, Nazaré e Canindé.* Em 1811, o inventário procedido acusava: escravos, 498, cavalos, 1 010; bestas, 1860; gado vacum, 50.760; cabeças. Tudo isso; na época, valia 179:987$000, afóra as 75 leguas de terra, de frente, por 51 de fundo, com imensos carnaúbais inexplorados... E é preciso notar que, anos antes, seis das fazendas sequestradas, fôram doadas por El-Rei a «particulares, que haviam envelhecido ou empobrecido no serviço do Estado»! E, ainda, em 1844, as fazendas do departamento do «Canindé", passaram a fazer parte do dote da princêsa imperial D. Januaria!

Em 1854, crescia o valôr das fazendas, que já eram inventariadas na importancia total de 435:758$000. As terras estavam estimadas a razão de 500$000, por legua; escravos de serviço, 400$000, cada um; menores de 12 anos, 150$000; escravos oficiais, 500$000. Gado vacum, 5$000, por cabeça; cavalar, 10$000; cavalos de fabrica, 16$000; jumentos, ... 80$000; burros, 60$000.

—o—

A 16 de Movembro de 1878, as fazendas dos departamentos de *Piauí* e *Nazaré*, fôram arrendadas ao major Polibio Rodrigues Fernandes, em contráto elaborado no Ministerio da Fazenda, e por espaço de nove anos, pagando o arrendatário, segundo o aludido contráto estipulado a importancia de doze contos de reis anuais, quando élas, já então, representavam 496:225$000!

E foi para entrar na posse das ditas fazendas nacionais, que o arrendatário apresentou-se em Teresina, em principios do ano de 1879, onde o inspetôr da tesouraria da fazenda, já estava autorizado a entregà-las.

Assumindo a direção das fa-

(5) Dr. F. A. Pereira da Costa,— "Cronologia Historica do Estado do Piauí."

INSTALADA EM 1890

COMPANHIA DE FIAÇÃO E TECIDOS PIAUIENSE

(SOCIEADADE ANONIMA)

Codigos: RIBEIRO e MASCOTE

Telegrama — FIAÇÃO

FABRICA dos afamados e reputados brim "Governador", brim "B", zefires "Regional" e "Teresina"

Algodão ALTIVO

Acabamento perfeito, padronagens especiais, concorrendo assim para conquistar a preferencia que sempre tem conseguido para estes produtos

RUA DIVISÃO N. 16

TERESINA — PIAUÍ

zendas, o Sr. Polibio Rodrigues Fernandes, desmandou-se na pratica de atos selvagens, para com os indefesos moradores das terras nacionais. Entre estes, um de nome Manoel Dias da Cruz, fôra intimado a retirar-se do logar "Tanque", da fazenda Cajazeiras, termo de Oeiras, onde residia. Resiste a intimação. E, a 18 de Junho de 1879, pelas seis horas da manhã, o colono surpreende Polibio, quando procurava incendiar a sua humilde choupana, no intuito de forçá-lo a abandonar o logar. Indignado com o ato deshumano do arrendatário das fazendas, que, por meios crueis, queria fazer impor a sua vontade arbitraria, Manoel Dias da Cruz enfrenta-o corajosamente e assassina-o, — formidavel no direito sagrado que a todo homem assiste de defender o seu lar, contra as investidas da prepotencia e da maldade.

—o—

Não existiam mais escravos nas fazendas nacionais, na época em que fôram élas arrendadas. Em 1843, cento e cincoeta casais de escravos, haviam sido enviados para a Côrte; os restantes, em numero de 1.261, fôram alforriados em 31 de Janeiro de 1872, de acôrdo com o decreto n. 4815 de 11 de Novembro do ano anterior.

Já estavam, pois, habituados a um regimen de relativa liberdade os moradôres das fazendas nacionais, que, de inicio, repugnaram a escravidão que o major Polibio Rodrigues Fernandes, lhes queria impôr pela força e pela violencia.

O. M.

O Nome do Poéta Caçadôr

Na edição do ano passado do **Almanaque da Parnaiba** publicamos, á pagina 199, a primeira estrófe da poesia **Felinta**, do Poéta Caçadôr, dando-a como de autoria do grande prosador e poéta piauíense, Leonardo de Nossa Senhora das Dôres Castélo Branco.

Corrigimos o engano. O Poéta Caçador chama-se **Teodóro de Carvalho e Silva Castélo Branco**, nascido na cidade de Barras, deste Estado, em 8 de Fevereiro de 1829, onde tambem faleceu em 1901.

Leonardo de Nossa Senhora das Dôres Castélo Branco, era pae do Poéta Caçador, tendo nascido na fazenda **Taboca**, então pertencente ao municipio de Parnaíba, no ano de 1788, falecendo em Barras, em 1873.

Leonardo andou envolvido nas lútas da independencia, no Piauí, e, antes, por questões politicas, esteve preso, alguns meses, na cadeia do Limoeiro, em Lisbôa.

FABRICA IPIRANGA
Rua Paisandú n. 45

"Piauhyenses"

OS

CIGARROS DO

PIAUI

TELEFONE 533 TERESINA

END. TELEGR. RUHTRA — TELEFONE: 305

FARMACIA B. SÁ

do Farmaceutico

ARTHUR OLIVEIRA

Aviam-se receitas a qualquer hora do dia ou da noite

Completo sortimento de drogas nacionais e estrangeiras

RUA COELHO RODRIGUES, 5

TERESINA

PIAUI

Cérebro e Coração

ESPECIAL PARA O ALMANAQUE DA PARNAÍBA

ALDA CUNHA

Toda a ciencia, toda a grandeza, toda a razão, de ser da existencia humana podem ser traduzidas nestas duas palavras magestosas — Cérebro e Coração.

Na historia da fisiologia e da psicologia humanas grandiosos são os papeis desempenhados por esses dois orgãos admiraveis que constituem a base primordial da vida física, intelectual e moral.

O cérebro é o instrumento maravilhoso, gerador de todas as descobertas e invenções que promovem os triunfos da ciencia, assegurando o Progresso, que, desde as mais remotas eras, tem sido uma lei suprema do destino humano.

O coração é a morada do sentimento; é o orgão delicado, frágil e indefinivel, objeto da inspiração artística dos poetas, que o consideram o enlevo, a sublimidade e a poesia da vida. Disse Pascal que "o coração tem razões que a razão não compreende". E' que elle é infinitamente misterioso, variavel, sencivel, repleto de encantos...

Do cérebro, máquina possante da inteligencia, brotam as idéas, os pensamentos, a reflexão, o discernimento, a vontade, a ciencia, emfim, de grandeza infinita e ilimitada, que, sob os mais variados e brilhantes aspectos, vai constituindo, pausadamente, a obra grandiloca da Evolução.

No coração, perfeito maquinismo da sensibilidade, vivem e se multiplicam os sentimentos, nascidos na imaginação creadora, que é a força maravilhosa, alimentadora da vida intelectual e sentimental; a iluminadora da razão, da que é irmã gemea, a inspiradora da ciencia; a produtora dos sonhos, da fantasia do ideal e das ilusões que nos distráem da realidade da vida, fazendo-nos antever uma realidade mais bela. Platão admitia um ideal absoluto, padrão universal, por onde se julgava toda a beleza, o ideal dos ideais, a unidade do ser, o esplendor da verdade.

Relevante é, pois, na vida humana, o papel exercido pela imaginação. E' ela o traço luminoso de união entre a inteligencia e o sentimento. Na inteligencia grava-se a imagem anterior do ideal; no coração esse ideal se torna um conjunto de perfeições que nos fazem sentir a emoção do Bom, do Belo e do Verdadeiro. O coração é, pois, o complemento do cérebro. No primeiro, vive a inteligencia, luz espiritual que ilumina, crêa e vivifica, conduzindo-nos á Perfeição e a Verdade; no segundo habita o Amor, que é

Francisco Mello

End. Telegr.: MELLINHO

Estivas, Conservas, Ferragens, Louças, Miudezas, Armarinhos etc.

Codigo: Mascote 1a. e 2a. Ed

Telefone, 516

Vendas a grosso e retalho

Rua Alvaro Mendes, 29/31

TERESINA PIAUÍ BRASIL

Rocha & Comp.

REPRESENTAÇÕES—COMISSÕES—CONSIGNAÇÕES

Telegramas — ROCHA

Agentes em

Floriano, Campo Maior, Periperi, Piracuruca e Porto Alegre

(PIAUÍ)

MATRIZ:

Rua Alvaro Mendes, 17

Caixa Postal, 16 — Telefone, 505

TERESINA PIAUÍ

FILIAL:

Rua Conde D'eu n. 7

Caixa Postal, 26 -- Telefone, n.

PARNAIBA PIAUI

uma sublime e doce manifestação da Vida; vivemos, pois que amamos ás infinitas revelações do Todo Universal: á Deus, á Natureza, á Vida, ao Proximo, á Imortalidade...

O cérebro e o coração se completam; unem-se, espiritualmente, num todo homogeneo e uniforme para a conquista da perfectibilidade.

O cérebro pensa; o coração sente. Pensar e sentir! sublimes apanágios do ser humano! Pensar é crear; sentir é idealizar. Crear e idealizar e engrandecer a vida. Engrandecer a vida é procurar comprender a sua mais elevada finalidade; é cooperar para o Bem e para a Felicidade; é tornar-se obreiro do Edificio da Evolução.

Augusto Comte, apaixonado da ciencia, assim escreve: "não se pode hesitar em colocar na primeira linha, a evolução intelectual como o principio necessariamente preponderante do conjunto da evolução da humanidade". Sendo o cérebro a sede do intelecto, é, por conseguinte, segundo êste autor, o centro de onde parte a evolução. Um filósofo francês, grande idealista sentimental, assim se expressa: —"Foi muito mais pela energia dos sentimentos do que pela profundeza da inteligência que brilhou a maior parte dos homens que representaram um papel ativo na cena do mundo". Para esse autor, o coração é um dos magnos fatores do Progresso e da Evolução.

Em sintese, o pensar e o sentir são inseparaveis; o cèrebro e o coração se fundem, psicclogicamente, para melhor cumprir a sublime missão de evoluir, eterna ânsia do espirito humano.

***

O cérebro é a vida, em sua mais transcendental essência; o coração é a vida sob sua mais sensivel modalidade.

O cérebro é o farol do espírito humano na senda da Vida Terrena; o coração é o caminheiro que o faz conduzir.

O cérebro é o creador do Idealismo, potencia maxima da alma humana; o coração é a força propulsora desse Idealismo.

O cérebro crêa imagens mentais infinitas e variadas; o coração fotográfa essas imagens, através da camara escura da imaginação.

O cérebro é um complicado mecanismo, receptor da alma; o coração é um sensivel reflector de suas grandiosas manifestações.

O cérebro é o espelho que reflete a potencia Divina do Creador, através do nosso espirito; o coração é a luz prodigiosa, sem a qual não poderia haver a reflexão.

O cérebro é a voz do Pensamento; o coração é o seu éco.

O cérebro engrandece o

JORGE WAQUIM

Rua Senador Teodoro Pacheco N. 28
TERESINA PIAUÍ

COM

Fabrica de calçados e artefátos de couros

ESPECIALISTA EM

CALÇADOS PARA HOMENS, SENHORAS E CREANÇAS

Todo trabalho feito com material de primeira qualidade escolhidos dos melhores cortumes do Paiz e do Estrangeiro

SEÇÃO DE ARTEFATOS DE COUROS

Malas cobertas de solas artigos de luxo, Malas cobertas de lonas artigos finos com guarnições de metal, Maletas cobertas de solas, couros e oleados impermiavel com guarnições de metal. Cintos para Senhoras sempre na ultima moda. Cintos para homens, de todos os tipos.
Sacos para viagens com guarnições de metal amarelo.

ACEITA-SE ENCOMENDA A DETALHO E A GROSSO EM QUALQUER ARTIGO DE NOSSA ESPECIALIDADE COM PREÇOS VANTAJOSOS. NÃO TEMENDO CONCURRENCIA

Usando os prodútos da Sapataria e fabrica de artefatos de couros ELITE está concorrendo para o progresso do Estado e garantindo suas economias

N. B. - Esta fabrica possue GRANDE DIPLOMA DE HONRA do Instituto Agricola Brasileiro.

o homem; o coração, fantasia a vida, tornando-a um paraíso ideal.

O Cérebro é a fonte bendita da concepção intelectual; o coração é o canal por onde ercôam as suas aguas que, depois, se cristalizam em multiformes sentimentos.

O Cérebro é um sôpro do pensamento Divino; o coração é a parte mais sensivel desse Sôpro.

O Cérebro é a luz policroma e polimorfa que gera o raciocinio, a razão, o entendimento; o coração é o ar, atravez do qual ela vibra e se expande.

Cérebro e Coração! Sublimes trissilabos que simbolisam Esplendor a Beleza, Força e Poder, Realidade e Sonho, Pensamento e Vida, Luz e Amor!

De Valença — Estado do Rio

Escritos de Nabôr Fernandes, feitos e remetidos especialmente para o nosso anuario. Gratos publicamos os dois mimosos poemas do ilustre inteletual patricio e satisfeitos o fazemos por constatar que o Almanaque da Parnaíba, percorre na realidade todos os recantos da Patria.

DILEMA

Quando eu ficar velho...
Bem velhino..
Que já não possa mais andar sosinho..
Hei de arranjar um Bordão!
E assim, hei de seguir o meu caminho
Tristonho, devagar, devagarinho,
Contando as pedras do chão...
Ah...! Isto è que não!

Quanto mais da vida me aproximo,
Louco de amôr, assim me exprimo:

Quando eu ficar velho...
Bem velhinho..
Não hei de me arrastar triste sozinho,
Por este mundo de Deus!
Hei de obter com a minha companheira,
A Vida que me possa a vida inteira,
Sorrir entre os meus braços, entre os meus!...

Adoração

Olhei para os teus olhos..
Vi tanta luz e tanto anceio,
Que cheguei a perder todo receio,
De fixal-os longamente, assim.

Olhei para os teus olhos..
Vi tanta expressão tanto ardor!...
Que julguei ser a causa disso tudo,
O nosso Amôr.

Olhei para os teus olhos...
— O que mais havia?!
—Havia nos teus olhos expressivos...
Muita Alegria!

NABÔR FERNANDES

VALENÇA — ESTADO DO RIO

Castello & Lobão, Ltd.

PREDIO PROPRIO

Endereço Telegrafico: MANFRI — Codigos - Ribeiro, Mascote e Particulares

AGENTES:

Ford Motor Company Exports, Inc. The Dunlop Pneumatic Tyre Co. Ltd. General Eletric S. A. Wallig & Co. (Fabrica de Cofres, Fogões e Camas de Ferro)

Deposito permanente

Radios G E

Artigos Fonograficos

Discos Nacionais e Extrangeiros

Acessorio e Adornos para Automoveis

Bicycletas - Material Eletrico - Madeiras do Pará

RUA ELISEU MARTINS N. 8 - C

Caixa Postal n 20

TERESINA

PIAUÍ

Uma Estatistica Impressionante

Carlos Borromeu, pseudonimo do nosso brilhante confrade João de Oliveira e Souza, publicou na "Gazeta", semanario que se edita em Teresina, n. 2106 de 6 de Setembro de 1938. Uma impressionante estatistica dos mendigos existentes na capital do Estado.

Máo grado as providencias do governo estadoal, no intuito louvavel de melhorar a situação desses infelizes, o problema continùa insoluvel, merecendo medidas mais amplas e mais energicas.

A "Caixa dos Mendigos", de Teresina, associação de caridade fundada por numerosas senhoras de projeção no meio social Teresinense, prestou, em 1933, reais serviços ás vítimas do infortunio. Consegue do comércio 10:000$000, do Estado e do Municipio, 8:000$000 e 6:000$000, respectivamente de auxilio anual. Mas, se em 1931, apenas 32 mendigos existiam na capital piauíense, em Fevereiro de 1933, nada menos de 300 eram chapeados e socorridos pela "Caixa", se bem que entre êles figurassem inumeros flagelados da sêca de 32.

O problema requeria solução urgente, porque a noticia fantasiada da liberalidade da "Caixa", corria célere todo o Estado. Acorriam mendigos de toda parte, atraìdos pela noticia da fartura...

Em Março de 1934, 200 mendigos estavam cadastrados, excluidos os flagelados, para quem o governo do Piauí facilitou o transporte a outros Estados.

A "Caixa" fica em crise, já endividada e sem poder socorrer a situação aflitiva dos mendigos, proíbidos de esmolar pelas ruas.. Foi quando o eminente governador do Estado Dr. Leonidas de Castro Mélo, sanciona a lei n. 18, de 30 de Outubro de 1935, tendente a solucionar o problema. Criase a taxa dos mendigos, sobre o consumo de agua e luz.

Carlos Borromeu mostranos, entretanto, "pela linguagem insofismavel dos nùmeros o descontrôle havido no primeiro semestre" de 1938. A Diretoria da Fazenda arrecadou e creditou á «Caixa» as importancias abaixo discriminadas:

Janeiro	4:596$600
Fevereiro . . .	5:165$600
Março . . .	4:440$100
Abril	5:351$200
Maio	5:047$700
Junho	5:158$800
	29:760$000

No mesmo periodo fôram

FERRAZ & CIA. LTDA.

Endereço Telegrafico
M A R A Z
Caixa Postal, 13
C O D I G O S:
Ribeiro, Mascote 1ª e 2ª ed.

TECIDOS A GROSSO

Importação e
Exportação

RUA ALVARO MENDES, 41

Teresina **Piauí**

retiradas as importancias seguintes:

Janeiro . . .	13:035$000
Fevereiro . .	10:500$000
Março . . .	9:700$000
Abril	10:500$000
Maio	11:900$500
Junho	9:832$000
	65:467$500

Havia já um *deficit* de . . . 37:707$500, no primeiro semestre do exercicio de 1938 e que adicionado ao do ano anterior, na importancia de . . . 57:536$200, eleva-o a . . . . . 95:243$700. O número de pedintes sóbe a 360 e as ruas Teresinenses andam infestadas dêles.

Que fazer? Carlos Borromeu, sugére, medida que nos paréce acertada, a fundação de um Asilo de Mendicidade, dirigido por Irmãs de Caridade em logar amplo e saudavel, que reuna, numa grande familia, vigiada e protegida pelo Estado, os desamparados da sorte, os infelizes deshérdados da fortuna.

NOSSOS AUXILIARES E AMIGOS



José Olympio do Monte, residente nesta cidade, que desfruta ótimas relações, quer no meio comercial onde ocupa suas atividades quer no meio social, graças ós suas obsequiosas qualidades.

A fotografia que nos oferece este clichê, foi feita em Setembro ultimo, quando Zéolympio visitava Teresina a serviço deste ALMANAQUE.

Sapataria Barros

— DE —

PACIFICO CLEMENTINO DE BARROS

End. Telegr. PACIFICO -o- Telefone, 307

ESCRITORIO E FABRICA
Rua Areolino de Abreu, 27



Importador e exportador de peles e sola dos mais afamados Cortumes Nacionais e Estrangeiros

Grande fabricação de calçados em geral, Cintos, Espanadores e bolças para notas

Mantem em stock grande e variado sortimento de material para sapateiros

Preços sem competidores

Teresina Piauí

SAPATARIA BARROS

SAPATARIA BARROS

ESTRADAS...

Elas vêm de longe,
de plagas remotissimas e desertas
amplas columbinando, abertas,
por entre o verde-escuro de florestas virgens.

Têm alguma cousa desses velhos rios
de aguas quietas e extranhas
cujas origens são as maguas
das montanhas...

Assim velhas estradas se alapardam e sonham
na dormencia absorta do abandono,
cheia de sonho, de lendas e quimeras
narcotizadas no sôno de outras eras,
saturadas das tristezas dos desertos e das planicies.

Prenhes de nostalgia.
dormem dentro da noite, embalsamadas
pelo perfume de silvestres flores
e sonham... enluaradas,
sugestionadas,
pelos albores de luares tibios,
ao lampejo das estrelas mortas...

Estradas ermas e absortas!
Plagio tentacular da vida lactea
tendo, como astros,
um turbilhão fantastico de rastros,
de pégadas estranhas e confusas,
de anonimos viajores taciturnos.

Lendas de cavaleiros noturnos,
aventureiros romanticos, envoltas
em romanescos mantos roçagantes,
cabelos, soltos, revoltos,
olhos negros, faiscantes,
troteando em ginetes, pela estrada,
em carreira desenfreada,
alucinada...

Estradas pardacentas,
Cismarentas
á noite iluminadas
por esverdeadas lampadas aladas
de pirilampos...

Café Avenida

DE

ABILIO SARA & CIA.

PRAÇA RIO BRANCO
TELEFONE, 204



Sorvetes, cremes e refrescos

BEBIDAS NACIONAIS E ESTRANGEIRAS

Maçãs, Peras, Passas, Ameixas, Tamaras, &

Doces, Queijos, Biscoutos, Bombons, &

ASSEIO E PRONTIDÃO

ESTABELECIMENTO DE 1a. ORDEM

Café Só no AVENIDA

Teresina **Piauí**

Estradas fundas, escalvadas,
de vermelhas barreiras carcomidas
impregnadas
de ineditas estrofes comovidas,
das trovas e cantigas dos tropeiros,

Estradas palpitantes que conservam
Os longos profundos sulcos paralelos
feitos pelas rodas gemedoras
de velhos carros de bois...

Estradas abandonadas,
entulhadas, esquecidas
como velhos caminhos sofredores
de ilusões e de saudades.

E são assim as estradas, como arterias vivas,
por onde escorre o fluxo benefico,
a seiva plastica, incendida,
das agitações dinamicas da vida.

Por elas caminharam, ha seculos,
todas as preocupações isanas,
as loucas desvairadas ambições humanas,
dentro dos sete circulos da civisação.

Passaram por elas as caravanas
dos nossos ancestrais conquistadores
e os primeiros povoadores
de cidades, de vilas e de aldeias,
e nas suas efemeras areias,
ainda, hoje, caminham as multidões
e hão de passar ainda
gerações e gerações!

ASTOLPHO SERRA

A CORÔA DE D. PEDRO II — O Tesouro pagará á ex-familia imperial brasileira o valôr da corôa de D. Pedro II, avaliada em 1.103 contos de reis, que é o seu preço real. Os herdeiros queriam fazer o preço sobre o valor estimativo, o que não foi aceito, pois, segundo o parecer aprovado, trata-se apenas do "valor moral, valor que não tem preço e não se compreende seja indenizado pela Nação que o creou, ao adquirir para os seus Museus a corôa ora em deposito no Tesouro".

B. van Mastwyk & Cia. Ltda.

Casa Matriz: Rua General Camara, 116/118 — RIO DE JANEIRO

Capital registrado e realisado 1.500:000$000

Endereço telegrafico: MAST Godigo: MASCOTE

Importadores,
Exportadores e Comissionistas

Distribuidores dos

Automoveis — Motocicletas — Peças e acessorios D. K. W.

Radios — Lampadas e Maquinas de soldar eletrica PHILIPS

Refrigeradores e Balanças FAIRBANKS MOSSE

Bicicletas e Acessorios WANDERER-CONTINENTAL

Maquinas de escrever TORPEDO e SIMPLEX

Pneus e Camaras de ar CONTINENTAL

Bombas GOULDS

Força - Velocidade - Conforto com economia de gazolina

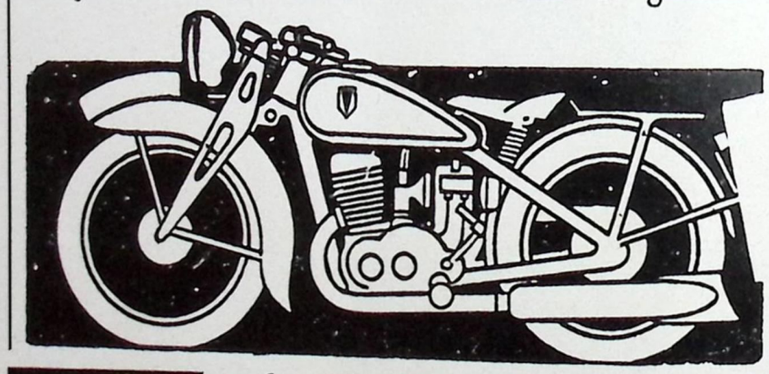

só D K W

Filial: Teresina — Piauí

RUA SENADOR TEODORO PACHECO N. 5

OS PRIMEIROS DEPUTADOS DO PIAUÍ

Nomes dos deputados eleitos para a primeira Assembléa provincial, reunida em Oeiras, então Capital do Piauí, no ano de 1835 em numero de vinte:— Antonio Raimundo Dias de Seixas e Silva, Arnaldo José de Carvalho, Raimundo de Souza Martins, Inácio Francisco de Araújo Costa, Justino José da Silva Moura, Amaro Gomes dos Santos, Manoel Pinheiro de Miranda Osorio, Padre Pedro Antonio Pereira Pinto do Lago, Inácio de Loiola Mendes Vieira, José Luís da Silva, Tomé Joaquim Gomes Teixeira. Francisco de Souza Mendes. José Francisco de Miranda Osorio, Inácio Furtado de Loiolo, Manoel Clementino de Souza Martins, Padre Marcos de Araùjo Costa. Padre José Monteiro de Sá Palacio, Padre Francisco Serafim de Assis, Joaquim de Souza Martins, Ambrosio Machado Wanderley.

O PRIMEIRO GOVERNADOR

Desmembrado o Piauí, em 1695, da capitania de Pernambuco e unido á do Maranhão, foi elevado a provincia por alvará de 1718, o qual teve execução em 29 de Julho de 1758, quando, por carta patente de 21 de Agosto do mesmo ano, foi nomeado o seu primeiro governador efétivo, coronel **JOÃO PEREIRA CALDAS**, que tomou posse a 20 de Setembro de 1759, permanecendo no governo até 3 de Agosto de 1769.

—Os deputados pelo Piauí, ás Cortes de Portugal, de 1821 a 1822, foram: Dr. Miguel de Souza Borges Leal Castélo Branco, e o Padre Domingos da Conceição, este como substituto do deputado efétivo Dr. Ovidio Saraiva de Carvalho e Silva, que não compareceu.

—No Parlamento Brasileiro, foi primeiro deputado pelo Piauí, o Padre Pedro Antonio Pereira Pinto do Lago, de 1826 a 1829.

—Para o Senado do Brasil e de acôrdo com o Decreto de 22 de Janeiro de 1826, que mandava proceder a nomeação dos 50 senadores Brasileiros, foram escolhidos, pela provincia do Piauí, os seguintes:

João Severiano Maciel da Costa, depois Visconde e Marquez de Queluz; Dr. Miguel de Souza Borges Leal Castélo Branco, e Luís José de Oliveira Mendes, este nomeado de conformidade com aquele decreto.

LOJA DE FAZENDAS, MIUDEZAS, ESTIVAS, LOUÇAS & &

EMILIANO ANDRADE

Compra todos os generos de exportação pelos melhores preços do mercado.

NAZARÉ
CAMPO-MAIOR — Estado do Piauí

Loja Ipiranga

— DE —

MARIO ANDRADE

Completo e variado sortimento de fazendas nacionais e estrangeiras, mercadorias em geral

FERRAGENS, CALÇADOS, & &

COMPRA cêra de carnaúba, peles, couros e demais generos de exportação, pelos melhores preços do marcado.

End. Telegr. MANDRADE
Rua Cel. Antonio Maria

CAMPO - MAIOR
PIAUÍ

As Primeiras Autoridades

DA

PROVINCIA DO PIAUÍ

Chefe de Policia

Dr. Manoel Joaquim Baía, (interino,) prestou juramento e tomou possse a 10 de Maio de 1842, instalando a respectiva Secretaria. Passou a efétivo em 22 de Abril de 1843.

Inspetor do Tesouro Provincial

Capitão Lourenço Antonio Marreiros Castélo Branco, nomeado por Portaria de 23 de Agosto de 1844 e aposentado por áto de 16 de Fevereiro de 1857.

Inspetor da Tesouraria de Fazenda:

José Nicoláo da Costa Freire. Prestou juramento e entrou em exercicio no ano de 1843.

Procurado Fiscal da Tesouraria de Fazenda

Antonio Lopes Teixeira, nomeado por Decreto de 16 de Junho de 1847.

Procurador Fiscal do Tesouro Provincial

José Mendes Vieira, nomeado a 23 de Agosto de 1844

Administrador dos Correios:

Firmino José Rosa. Prestou juramento e entrou em exercicio, no ano de 1853.

Diretor da Instrução Pública:

Dr. Umbelino Moreira d'Oliveira Lima, que prestou juramento e entrou em exercicio em Outubro de 1859.

Devemos a publicação das notas acima e da pagina anterior, ao nosso ilustrado confrade Osires Neves de Melo, do Cenaculo Piauiense de Letras, de Teresina e um dos nossos mais fervorosos admiradores e amigos.

Sobre este inteligente e abnegado homem de letras, damos ligeira nota em outras paginas, desta edição, com a inserção do seu clichê.

Araujo Carvalho & Cia.

Rua Aarão Reis N. 19 — Caixa Postal N. 19

CAXIAS—MARANHÃO

CODIGOS. Ribeiro, Mascote 1a. e 2a. edição e Particulares

COMISSÕES
CONSIGNAÇÕES
REPRESENTAÇÕES

Automoveis, Radios, Machinas de escrever, Motores, Arquivos de aço, Refrigeradores Eletrolux, etc.

UZINA ELETRICA - Fornecimento de luz, força material

COMPRAS DE

Algodão, Babassú, Mamona, etc.

ANTONIO BRANDÃO

Armazem de Estivas, Fazendas, Ferragens e e Miudezas

Importação diréta

Caixa Postal, 37

Praça Salustiano Rêgo, 1

CAXIAS

Maranhão

Bazar do Japão

DE A. SILVA

End. Tel. DULCEMIR Codigos Ribeiro, Mascote

Ruas: 1º de Agosto, 7 e Riachuelo, 7

Importação diréta

Vendas exclusivamente a

dinheiro á vista

Filial: CASA DAS MODAS

Praça Candido Mendes, 9

Agentes da "The Atlantic Refining Company Of Brasil (produtos de petroleo)

CAXIAS Maranhão Brasil

Nós e nossa personalidade

Para o "ALMANAQUE DA PARNAÍBA"

O estudo dos costumes e tradições de um povo, data de épocas afastadas-como sabemos. Já no seculo XVIII Percy e W. Scott, (ingls.) Herder e os irmãos Gerim, (alems.) cultivavam essa ciência interessante e sutil a que mais tarde chamariamos folclore.

Em meiado do século XIX fundaram-se na Europa sociedades para difundir-se com mais propriedade e eficiência, tudo o que se prendesse ao assunto folclórico, taes como cantos, proverbios e tradições populares. Em Portugal por exemplo, Garret, Teofilo Braga, Adolfo Coelho e outros enriqueceram esse gênero de literatura em seu país.

No Brasil, como era natural, tambem sugiram os iniciadores da escola que iria estudar a natureza de nossa personalidade.

Entre outros, sobresae o nome de Silvio Romero, um dos mestres da novel ciência em nosso meio.

Varios outros nomes brilharam no cenário inicial do estudo do elemento racial em formação:

Seja Couto de Magalhães nas suas constantes incursões pelos nossos sertões bravios, onde estuda detida e cuidadosamente a alma e costumes do indio brasileiro; seja os longos capitulos de prosadores escravagistas, os quais focalisam a, principio, a humildade e resignação do africano expatriado que, ao depois, ante o trabalho excessivo e maus tratos de muitos "Senhores" se transforma, revoltado, em temivel salteador, originando-se daí os poderosos coitos de "quilombos" e "mucambos" seja, ainda, as impressionantes façanhas de intrepidos bandeirantes desenroladas cruamente no amago das selvas piratininguenses; tudo isso, concorreu indubitavelmente para a psicanalise das três raças, que estavam fadadas a se fundirem num padrão de heroismo, de gloria e de magnanimidade com o evoluir da sociedade.

No momento presente, entanto, a apreciação feita em torno de nossos costumes se tem desenvolvido de maneira mais acentuada.

Romancistas, escritores, poétas, prosadores, todos em suma, têm dedicado capitulos cheios de encantadora atração, relativamente ao "humour" e a extraordinaria capacidade creadora de nossa gente.

— o —

Se nos transportarmos á intimidade simples e discreta do

A FÉ

End. Telegr. A FÉ
Telef. 504

MANOEL DA SILVA MENDES

Quadros, vidros, molduras, espelhos. bijouterias, brinquedos, perfumarias, calçados e mais midezas

Sortimento completo de artigos religiosos

Fabrica de quadros espelhos
RUA RUI BARBOSA, 28, 28 — A
TERESINA PIAUÍ BRASIL

Sapataria Iracema

ACINDINO NEIVA

COUROS, CALÇADOS, CINTOS
E ARTIGOS PARA SAPATEIROS

End. Telegr.: — I R A C E M A
TELEFONE — 483

Rua Alvaro Mendes, 43
TERESINA PIAUÍ

autêntico brasileiro de chapéo de couro e calças de riscado, experimentaremos decerto um sem numero de surprezas agradaveis.

Quer na sua fisionomia originalmente desconfiada, quer na sua conversação *puriba* (isto quando já está de posse da amizade do *praciano.*) quer na modulação dolente de suas cançonetas amorosas, ou, ainda, no andar bamboleante, despreocupado, cospinhando engraçadamente por entre os dentes, sempre acharemos motivo para admirar a alma rica e leal de nosso irmão matuto.

Não obstante tais *bobage*, é forçoso reconhecer-se, ou melhor, conhecer em nosso homem uma requintada sutileza perspicacia essa que só se observam nos tipos verdadeiramente *escovados*.

Reportando-se a "verve" altamente chistosa e arguta do caipira brasileiro, diz Urbano Duarte:— Neste mundo ha muita gente finoria, sagaz e manhosa; porém, não creio que ninguem leve vantagem neste ponto ao camponio dos sertões (refere-se ao tabaréo mineiro). E continúa:— "Note-se que o matuto de Minas é homem honrado e cumpridor da sua palavra, quando trata com gente que faz o mesmo. Porém, desde que desconfie do *christão*, ai meu Deus! Quebra o corpo manhosamente e põe-se em guarda etc". O mesmo acontece com o nosso sertanejo do norte. Uma particularidade porém altera um pouco as suas linhas de assimilação, visto como muitos deles gosam do previlegio de cantar de improviso ao som da viola, horas e horas a fio. Cream com uma facilidade e rapidês admiraveis. È comum ouvir-se entre os trovodores sertanejos nordertinos sextilhas como estas, quando enpenhados em desafios:

—'Quando eu venho preparado,
Com destino p'ra função,
Porco-espim é meu cavalo,
Surucucú — cinturão —
O meu chapeo da cabeça
É maribondo de surrão.

—"Eu subo em serra de fogo
Com pragata de algodão;
Desço na ponta das nuve
Com dez curisco na mão,
Catingando cuma enxôfe
No estouro de um trovão.

As inumeras lendas, costumes e tradições brasileiras, na sua maior parte originarias da mitologia indigena, nos autorisam a afirmar a nossa superioridade no que respeita a historia simples dos demais povos.

Assim é que o caboclo, como o branco e o negro, sempre constituiu figura primacial do pensamento, da palavra de ação nacionais.

Este ultimo, tambem, como parte integrante da nossa trindade racial, não esconde os seus pendores poéticos. E a proposito conta-se, embóra de maneira jocosa, que já ao tempo da rigorosa escravatu-

Farmacia Vicente Pachêco

DE

IVON PACHÊCO

Fundada em 1893

Grande e variado deposito de drogas nacionais e estrangeiras.

Manipulação perfeita e rapida

Preço ao alcance de todos

Telegr. IVON – Av Vicente Pachêco, 91

Campo-Maior Piauí

DEOCLECIO LOPES DE MIRANDA

Telegr. MIRANDA – Codigo: MASCOTE

ESPECIALISTA EM

Tecidos grossos e compras de generos de exportação

CAMPO-MAIOR PIAUÍ

ra o preto se abstraia por alguns instantes nos dominios da Poesia. De preferencia quando transpunha, ás furtadelas, a porta da dispensa, na qual era depositada a saborosa coalhada, destinada aos "iôiôs." Sua inspiração conquanto um pouco belicosa, era espirituosa e o inspirado começava sempre assim:

—"Teja presa siá coaiada'
Por orde de siá cuié;
Quem lhe prende è a farinha,
Mas quem lhe come é o José."

E, unindo o áto á palavra, executava a *prisão* sem se pertubar com a infalivel descoberta da *patota*.

Apesar de fracos o desgraciosos que foram os primeiros lampejos poeticos do homem de cor, já eram, naquele tempo, uma promessa da raça que mais tarde iria surpreender o mundo das artes, letras e ciências.

O branco, por ser parte exclusiva do elemento português, passa a figurar naturalmente, em plano destacado justificando-se o seu alto gráu de conhecimentos em relação aos rudimentarissimos ensaios de uma civilisação que mal feria a concepção embotada de duas outras raças, as quais permaneciam quasi que ainda em seu estado primitivo.

No entanto, após quatro séculos de lutas, de trabalhos e de padecimentos, eis que surge do cadinho purificador da compreensão uma nova raça predestinada a vencer em nome dos principios sãos de fraternidade humana.

Alguem escreveu: "Brasil, terra dos poétas". Sim com muita razão o é. Valha-lhe o desvelo e carinho da "mãe-preta",—ora aleitando a alva e candida "sinharinha" ora saudosa, da patria distante, conduzindo pela mão o "Senhôsinho" até ao corrego proximo para falar-lhe de manso, á sombra nostalgica de um crepusculo agonisante...

PARNAÍBA — AGOSTO — 938

R. de Souza Lima

DUAS REALIDADES

A Vida nos mostra duas especies de fatos, que bem poderiamos chamar de positivo e negativo.

Positivo, áquele cuja ação é tão eficaz quão bemfazeja.

Nós o procuramos.

Uns acham e conservam-no por muito tempo, outros não logram detel-o

Podem-n'o peia ambição que delle emana e a que são impotentes para reagir.

Encarna este fato o Amor, a Alegria, a Felicidade, emfim, sobre todos aspectos, capaz de, ao homem normal, produzir a vontade de viver indefinidamente.

Personifica o bem.

E negativo é o que nos procura, embora não cogitemos de sua existencia, em certos momentos. Este jamais nos proporcionará ambição, não nos despertará o desejo de pósse, mas se impõe como reciproca consequencia do outro. Representa o Mal.

Assim, não podemos experimentar um sem que o outro esteja a chegar.

È a Harmonia do Bem com o Mal, existindo na mesma cadeia que enlaça a VIDA...

RUY CUNHA

Importação e Exportação

End. Telegr. — ADERSON

Codigos usados:

Ribeiro

Mascote 1a. e 2a. edição

Samuel e Particulares

ADERSON ALVES FERREIRA

Correspondente do Banco do Brasil

Casa Matriz: — Praça João Pessôa — Periperí

Filial: — Rua do Comercio — Pedro II

Jeronimo Bezerra de Mélo

MATRIZ:

Rua do Comercio n. 33

Completo sortimento de tecidos, calçados, chapéos, ferragens, miudezas, sêcos e molhados

Compra: Pagando pelos melhores precos todos os generos de producão do Estado

Sucursal: Capitão do Campo — Municipio C. Maior

PERIPERI — PIAUÍ — BRASIL

O Diabo é quem quer ser Rico...

CONTO SERTANEJO

ALARICO DA CUNHA

O Coronel Pompilho, comerciante fazendeiro, lavrador e chefe político no interior do Maranhão, éra o homem mais rico e mais potentado de sua freguesia. Com avareza e agiotagem conseguiu bater o *record* em materia de fortuna.

Amansava por ano mil bezerros e duzentos poldros nas fazendas. Possuia dezena de milhares de cabeças de gado lanígero, caprino e suino, enormes canaviais para o fabrico de rapadura, açucar e aguardente. Mantinha, ainda mais, uma loja sortida de fazendas e miudezas, com a qual engrossava os seus cabedais. Guardava a maior parte dos dinheiros apurados em várias caixas fortes de madeira de lei, arqueadas de aço.

Como todo homem de negócio e fortuna, sofria revezes algumas vezes.

Na sêca dos três oitos perdeu muito gado e toda a semente que na roça plantára, precisamente quando fôra despojado das centenas de escravos que possuia, em virtude da lei áurea de 13 de Maio.

Morava com êle o popular Manoel Boi, uma espécie de bôbo da côrte e ex-feitor de escravos do velho coronel. Era um caboclo baixo, grosso, quasi imberbe e de simpática aparência. Servia ao rico fazendeiro para ter direito ás refeições, rêde para dormir e vestuario de algodão. Dormia em um quarto contíguo ao do seu patrão.

O Coronel sofria horrivelmente de insônia. Muitas vezes para dormir éra preciso que a mulata Faustina, sua caseira, lhe fizesse um mingáu de púba com ovos de pata ás 4 horas da madrugada.

Como éra grande a quantidade dêsse alimento, o coronel dividia-o com Manoel Boi. Mas éra uma luta para acordá-lo, tão pesado éra o sono do cabôclo. Contudo, ao despertar, comia sofregamente todo o mingáu, lambia os beiços e exclamava.

—Coisa bôa é ser rico...

E caía novamente nos braços de Morfeu, até ao raiar do dia, deixando seu patrão a fazer um esforço sobrenatural para conseguir uma ligeira modorra, entremeada de sonhos horrorosos e de pesadêlos tremendos.

Impressionado com as palavras do cabocio — "Coisa bôa é ser rico" — o Coronel

Antonio F. de Souza

ESTIVAS, TECIDOS E MIUDEZAS

Vendas a grosso e a retalho

IMPORTAÇÃO DIRETA

Telegramas:— SOUZA Caixa Postal, 23

Rua Aarão Reis. 13

Caxias — Maranhão

PENSÃO FAMILIAR

"14 DE ABRIL"

PREDIO PROPRIO

Rua Afonso Pena n. 18

Benedicta Borges — Proprietaria

CAXIAS — MARANHÃO

Recebe hospedes, com ou sem familia, a preços modicos. Fornece refeições em casas particulares, sob contratos.

Preferi a Pensão "14 de Abril", porque é mais central.

ASSEIO! CONFORTO! HYGIENE!

Otima Cosinha! Pessoal habilitado e tratavel!

pensou um dia em fazê lo mais feliz, dizendo consigo mesmo:

Estou me aproximando dos 70 Janeiros, que é a idade normal concedida ao homem por Deus. Possúo mais do que o suficiente para o resto da minha vida. Não tenho filhos nem herdeiros forçados. Nunca fiz um gesto de nobreza na minha vida. Enrequeci, como geralmente enriquecem os homens que não herdaram, mais pela esperteza do que pelo trabalho honrado. Usurpei, menti, agiotei, robei elegantemente, mas robei, podendo considerar-me um ladrão honesto, é verdade; contudo não deixei de ter sido ladrão para conseguir a fortuna que tenho. Já pressinto a morte bater-me á porta. Desgraçadamente não posso levar para o outro mundo nada do que economisei com tanto trabalho. Pelo contrário, levo somente peso na minha consciência, de tanto haver acumulado para uma vida tão curta e do meu dinheiro nem sequer servir-me para restituir a minha saúde. Não sei se existe a imortalidade da alma. Preferia que não existisse essa tal vida no além túmulo, para evitar o momento terrivel de um julgamento. Além disso, preferia dormir eternamente para não saber do desbarato de minha fortuna pelos vagabundos da terra. Quero fazer um beneficio antes que a morte me surpreenda com o seu tétrico cortejo, antes que os vermes da sepultura se banqueteiem com a minha carcassa e os meus parentes na terra com o fruto das minhas economias. Vou agora pela primeira vez fazer um homem feliz, e êste homem é o Manoel Boi.

—Venha cá, Manoel. Você vive sempre a dizer que "Coisa bôa é ser rico". Pois bem; aqui estão cincoenta contos de réis, em maeda papel corrente, que lhe venho passar ás mãos como dadiva, pois o meu unico fito é fazê-lo rico tambem. Para guardar o dinheiro, emquanto não o aplicar em negócios, entrego lhe esta caixa de ferro, e aqui está a chave. Com esta quantia considere-se rico, pois se souber aplica-la bem, brevemente terá mais dinheiro do que eu, que comecei a minha fortuna com dez patacas apenas.

Manoel Boi ficou atonito. Olhou para o Coronel debaixo da mais extranha emoção, ajoelhou-se e benzeu-se ortodoxamente com o pacote de dinheiro, cuja nóta menor éra de 50 mil réis. Ergueu-se e passou as mãos pelos olhos para ter certeza de que estava mesmo acordado ou se aquilo éra um sonho. Sorriu finalmente e disse:

– Mas compadre... tudo isso para mim?...

—Sim; como não?!... Quero vê-lo rico. Você merece.

—Deus lhe pague e aumen-

Antonio Roldão C. Branco

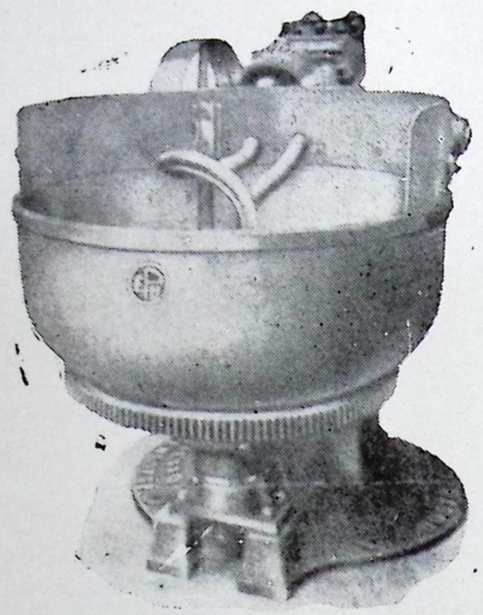

PROPRIETARIO
— DA —
PADARIA
— E —
FABRICA
— DE —
MACARRÃO
"SANTA TERESINHA"

Com montagem mecanica a eletricidade, fabricando esmeradamente todos os produtos do ramo.

DO SITIO "SÃO JOÃO"

Localisado num dos melhores centros produtores do municipio de **UNIÃO**, mantendo ali uma Casa Comercial de mercadorias em geral com seção especial para compra de generos de exportação como sejam: Coco Babassù, Algodão e Cera de Carnauba. Cultiva a lavoura de Cana de Assucar e Mandioca, com fabrica de Aguardentes e Tiquiras, em estabelecimento moderno.

Rua Lizandro Nogueira n. 55

Telegrama Antonio Roldão — Telefone, 243

Teresina — Piauí

te ainda mais os seus cabedais.

—Não, Manoel; estou resolvido a não querer mais aumento de cabedais, e sim saúde. Peça a Deus que me dê apetite para comer e sono para dormir.

Manoel Boi superexcitado com o fabuloso presente, começou a contar o dinheiro, colocando-o parceladamente na caixa a qual trancou e pôs a chave no bolso. Em seguida saíu, andando a êsmo e a maquinar sôbre o que devia fazer. Meia hora depois veio recontar o dinheiro, trancando novamente a caixa com extraordinário cuidado.

Seriam 10 hóras da manhã e o Coronel chamou para o almoço.

Pela primeira vez na vida sentiu Manoel faltar-lhe o apetite. Trêmulo ao pegar na colher, apenas levou a bôca poucas colheradas de arroz com caldo de vaca. Não esperou para rezar o "Bendito louvado seja" de costume, e foi de novo á caixa recontar o dinheiro e separar as cédulas. O exercicio lhe fazia suar com abundância. Preferia estar á sós, a falar consigo mesmo sôbre a aplicação do dinheiro. Ora pensava em comprar algumas novilhas uma posse de terra e um engenho de cana. Ora pensava em construir uma casa e abrir um estabelecimento comercial; ora em abrir grandes roçados e fazer lavouras de algodão, fazer negócios ambulantes e emprestar a juros uma parte do dinheiro. Chegou a hora do jantar e de novo faltou-lhe o apetite. Sentia palpitações e as mãos lhe esfriaram por não haver resolvido o seu problema dificil.

O sol ia langorosamente ocultando os seus derradeiros raios no ocaso. Antes que o fumo da noite ofuscasse a limpida vidraça do dia, Manoel Boi foi examinar se a caixa forte estava realmente trancada e armou sua rede por cima da mesma.

Rolava no seu cérebro, já cansado, uma terrivel confusão. Começou a pensar que cincoenta contos lhe não bastavam.

Deveria ser mais, para começar com mais eficiência os seus negócios. O Compadre poderia tambem legar-lhe em testamento toda sua fortuna. Imediatamente surgiu-lhe á mente á ideia sinistra de assaltar á noite o gavetão do seu bemfeitor, onde estavam guardadas as peças de oiro e joias com que poderia aumentar vultuosamente a fortuna incipiente. Mas isso seria o cúmulo da ingratidão... A lembrança torturava-lhe a consiência, a ponto de provocar lágrimas. Ouviu o relógio bater oito, nove, dez, onze, e doze hores sem poder conciliar o sono. Lembrou-se de fazer negócios de xarqueada, comprando gado para abater e exportar a carne, ou talvez

GENTIL ALVES DA SILVA

COMPLETO SORTIMENTO

EM

FAZENDAS FINAS E GROSSAS

ARMARINHO, FERRAGENS

CALÇADOS, LOUÇAS & & &

CASA SÃO FRANCISCO

FUNDADA EM 1926

COMPRA PELOS MELHORES PREÇOS DO MERCADO

Cêra de carnaúba, Peles de cabra e silvestres, Couros de boi, Babassú Algodão e Cereais em geral.

SÃO FRANCISCO — CAMPO MAIOR

ESTADO DO PIAUÍ

deixar o sertão para se associar com algum capitalista na cidade. Ocorreu-lhe, tambem, a ideia de pôr o dinheiro a juros e viver dos rendimentos mais descansado.

Os galos começaram a cantar. O velho relógio de cordas de peso do Coronel continuava no seu monótono *tic-tác*. Bateram uma, duas e três horas da manhã e nada de dormir. Manoel Boi, impaciente começou a rolar na rede e adveio-lhe uma cólica intestinal, obrigando-o a ir ao mato. Receioso que em sua ausência alguem entrasse no quarto e arrebentasse a caixa com o dinheiro, voltou ás pressas, sem haver plenamente satisfeito a sua necessidade fisiológica. Desta vez sentou-se sobre a caixa, e, comprimindo o ventre, verificava se a mesma estava realmente como êle deixara.

Já eram quatro horas da manhã. Notou a pobre vítima da fortuna que o compadre lhe não veio trazer o mingáu de puba do costume. Passou de novo a mão na fechadura da caixa e verificou que estava trancada cuja chave conservava no bolso das calças. Deitou-se, novamente, com os miolos a lhe arderem na cabeça.

Os galos amiudaram o canto e as vacas no curral começaram a mugir chamando os bezerros, sob a pressão do leite que lhes pesava nos úbers extravasantes.

Uma rajada de oiro começou a pincelar o painel do horizonte. Era a aurora que já vinha ofuscando o fulgor argênteo da estrela d'alva.

Nessa hora augusta, de eterna renovação, em que a natureza jovem sorri e a passarada desperta cheia de alegria, só Manoel Boi sentia a terrivel angústia do azorrague da insônia, que lhe calcinava o organismo e parecia minar-lhe a existência.

Depois de bater cinco horas, apareceu-lhe o compadre. Desta vez, mais lépido e mais satisfeito.

—Bom dia, compadre Manoel! Nunca dormi tão bem como esta noite. O meu primeiro sono foi de sete ás doze, quando acordei e notei que você não tinha a mesma tranquilidade das noites anteriores. Deitei-me, novamente, e só agora acordo, ao amanhecer do dia, coisa que nunca me aconteceu. Julgo-me feliz em ter-lhe feito rico e não faço questão de dar-lhe ainda mais dinheiro, pois isto me fez um grande bem.

Manoel Boi, com um olhar espantado o fugidio, mãos frias, cabelos desgrenhados e respiração ofegante, olhou para o seu bemfeitos e lhe disse:

—Compadre, muito obrigado por tudo. Aqui estão os seus ricos cincoenta contos. Devolvo-lh'os intactos e de mãos beijadas, pois estou muito arrependido de os ter aceito. Nunca sofri tanto em minha vida como de ontem para cá. Só agora sei quanto é doloroso o padecimento de uma noite de insónia e intranquilidade. Prefiro a minha saúde, a minha paz de espirito e o meu sossêgo. Não há dinheiro que compre essa felicidade, que só Deus nos concède, gratuitamente. Guarde o seu dinheiro novamente. Não me incomodarei que os seus parentes amanhã se locupletem dêle: que o joguem, que o bebam e que o esbanjem, nada tenho que ver com isto. Eu sou quem não o quer. E devolvendo-lhe esse produto de sovinagem, ganância, agiotagem e de tanto esforço inutil, permita que lhe diga, com toda sinceridade e que todo o mundo me oiça:

— O DIABO E' QUEM QUER SER RICO...

CALCEHINA — A saúde das creanças,
Especifico da Dentição
A CALCEHINA è o remedio da confiança da classe medica brasileira.
EM TODAS AS FARMACIAS

APHRODISIO THOMAZ DE OLIVEIRA

Casa especialista em Ferregens

– FUNDADA EM 1888 –

DEPOSITO PERMANENTE DE

Ferramentas para carpinas, ferreiro e pedreiros. Ferro em barra. Chapas e vergalhões. Tintas, oleos e vernizes. Material para abastecimento d'agua e instalação de luz eletrica. Aparelhos sanitarios, e lavatorios. Artigos para uso domestico.

PRAÇA SARAIVA, 25

PIAUÍ — TERESINA

TIPOGRAFIA POPULAR

PROPRIEDADE E DIREÇÃO

– DE –

ANTONIO LOPES

Executa com asseio, prontidão e modicidade de preços, todo e qualquer serviço concernente a sua especialidade. Seção de livros impressos em geral. Livros em branco, artigos para escritorio, escolares e miudezas de papelaria

Trabalha com maquinas automaticas movidas a eletricidade

Rua Alvaro Mendes, 17 Caixa Postal, 21 Telefone, 508

TERESINA — PIAUÍ — BRASIL

ELIXIR DE NOGUEIRA



O NOSSO DEPURATIVO

CASA ALVES

FUNDADA EM 1915

FRANCISCO ALVES CAVALCANTE

Codigos:- Ribeiro e Mascote 1a. e 2a. Ed — Telegr. **Falves**

MATRIZ:- CAMPO-MAIOR

Filiaes:- Teresina, Barras, Altos e Castelo.

COMPRA

GENEROS DE EXPORTAÇÃO PELOS MAIS ALTOS PREÇOS DO MERCADO; ESPECIALMETE CÊRA DE CARNAÚBA, COUROS DE BOI, ALGODÃO, TUCUM, PELES DE CABRA, DE OVELHA E SILVESTRES, OITICICA ETC.

Compra tambem gado de toda especie

Vende Tecidos e Mercadorias em geral, Importando diretamente das Fabricas.

Campo-Maior Estado do Piauí

BRASIL

Brasileiros! Alerta!

A grandeza de um país está na Educação de seu povo.

As dificuldades e complexidade da vida hodierna exigem, para vencer, que o homem tenha segura Instrução e bem dirigida educação.

Não deixeis para amanhã a educação de vosso filhinho, levai-o hoje mesmo ao

INSTITUTO "SANTA TEREZINHA DE JESUS"

Diretor — **Dr. Manoel Sobral Neto**

PRAÇA DO MERCADO

Floriano — Piauí

Internato — Semi-Internato — Externato

CURSOS

Jardim da Infancia, Primario, Admissão ao Secundario e Avulso.

E matriculai-o, pois este é o estabelecimento indicado para dirigir a sua educação com base segura.

A demora será um grande crime de que vos arrependereis futuramente

Raimundo Mamede de Castro

End. Telegr.:— C A S T R O

Codigos:- MASCOTE 1a. e 2a. Ed. e RIBEIRO

Importador - Exportador

Compra todos os generos de produção do Estado, especialmente Cêra de carnaúba, Algodão e Couros de boi.

U S I N A S:

CANTO DO BURITY — beneficiamento e prensagem de Algodão.

Aceita algodão para beneficio mediante taxas componsadoras.

Prontidão absoluta na entrega dos generos confiados para tal fim.

RIO GRANDE — beneficiamento de Algodão e Arroz em conta propria e por conta de terceiros.

ESCRITORIO

Praça João Pessôa

FLORIANO

PIAUÍ — BRASIL

O ilustre confrade Joel Oliveira, vem publicando no interessante jornal de João Bastos, o "Monitôr Comercial", que se edita em Teresina, "Fatos Seriados", com muito espirito e verdadeiro senso jornalistico. Transcrevemos o

— IV —

VESPASIANO RAMOS

Quando em Agosto de 1911, o poéta procurou rever a terra natal, visinha, os literatos de Teresina — Jonatas Batista, Celso Pinheiro, Zito Batista e Antonio Chaves, amparados pelo prestigio de mestre Hygino Cunha, convidaram-n'o a fazer uma visita a Cidade Verde, de Coelho Neto, convite que o poéta acedeu, com mostras de satisfação.

Devido a um imprevisto, Vespasiano não poude tomar o trem, no dia anunciado, emquanto que telegramas contraditorios e imprecisos, trouxeram o desanimo e quasi a descrença aos "destemidos guerreiros do ideal", certos de que a projetada visita não seria levada a efeito.

Houve, até, entre êles, um certo desapontamento, pois que a noticia tivera curso pelos quatro cantos da cidade, dando logar a interpelações impertinentes.

Depois de alguns dias de espera, durante os quaes a indecisão enfraquecera os trabalhos preparatorios da recepção, o poéta veio a fala, justificando, por molestia, a falta a contragosto cometida.

Na carta escrita a mestre Hygino, e poéta recorrendo á rima, finalisa, com ponderação:

". . . E acha que, doente, sem coragem,
Eu devia seguir p'ra terra alheia?
Eu devia fazer essa viagem
Para depois fazer figura feia?

Bem vê que não! Por conseguinte guarde
Para a semana, a manifestação.
—Acha que jà vou tarde? Nunca é tarde
Um abraço de um irmão para outro irmão!"

O poeta Jonatas Batista, que todos nós recordamos com infinda saudade, respondeu a Vespasiano:

João Luiz da Silva

PROPRIETARIO DA EMPRESA COMERCIO E NAVEGAÇÃO FLUVIAL

Telegr.— SALINEIRA
Caixa Postal, 4

Codigos (Mascote 1a. e 2a. Ed.
(Ribeiro, e Borges

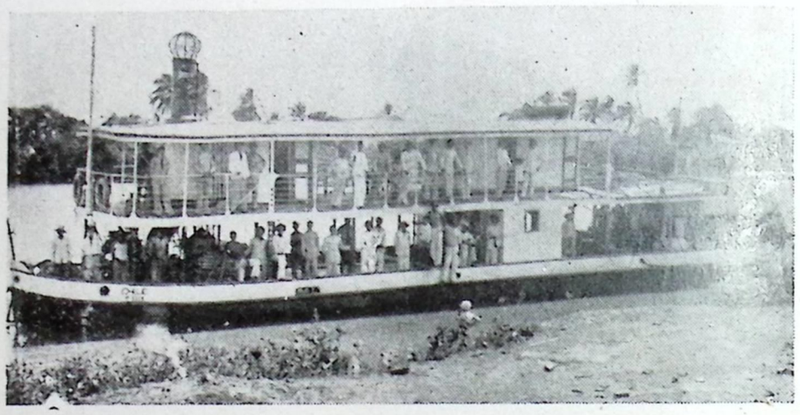

REBOCADORES
CHILE E PALMIRA

ALVARENGAS - Urussuí, Nova-York, Paraguai e Panamá.

Faz a linha Parnaiba—Balsas e Parnaiba — Vitoria do Alto Parnaiba

Deposito de sal, compras de generos de exportação especialmente amendoas de côco Babassú.

COMISSÕES

COBRANÇA DE:— Francisco Aguiar & Cia. - Maranhão, Parnaíba e Teresina—Banco de Credito Popular - Parnaíba—J. G. Neves - Parnaíba—Narciso Machado & Cia. - Parnaíba —Ranulpho Torres Raposo - Teresina—

Banqueiro da "SUL AMERICA", Companhia Nacional de Seguros de Vida — Rio de Janeiro

FLORIANO

PIAUÍ — BRASIL

Oh! por Deus! não mais fale em terra alheia!
Que a terra é toda nossa. Eia! coragem!...
Não suponha fazer figura feia
—Trate logo, depressa, da viagem ...

Tem razão! Muito bem! Mas que não tarde
Esse "abraço de irmão para outro irmão...
No saco da poesia rimas guarde,
—Venha, portanto, á manifestação.

Afinal, aqui chegou o brilhante vate caxiense, a 8 de Setembro, dando cumprimento á promessa contraida e espervaa com insopitada ancia, pelos seus confrades de Teresina.

Recebido com muitas festas, ao pisar em terras do Piauí, saudou-o o poéta Celso Pinheiro, agradecendo Vespasiano, sensibilizado pelas homenagens que lhe foram prestadas e aos membros da comitiva, compostas de senhoritas e cavalheiros da melhor sociedade de Caxias.

Realiza se, á noite, no Hotel Moura, o banquete em honra ao ilustre hospede, na qual tomaram parte as figuras de maior destaque da intelectualidade piauiense, fasendo o oferecimento o poéta Zito Batista, se fizeram ouvir, tambem, em seguida, o Dr. Adalberto Correia Lima, os estudantes Afonso Cunha e Oliveira Roma, o poéta Jonatas Batista e os Drs. Hygino Cunha e Abdias Neves, aos quaes respondeu Vespasiano com reconhecimento desvanecido, com uma saudação á mulher piauiense.

A' noite do dia 10, realiza-se na residencia do professor B. Lemos, animadissima *soirée* dançante, em homenagem ao poéta e á sua comitiva, ouvindo se, nos intervalos das danças, Vespasiano Ramos, Celso Pinheiro, Zito Batista, Afonso Cunha, e a poetisa Laura Rosa, em lindos versos, dando á festa um tom de raro encanto espiritual. O homenageado recitou então, com muito sentimento, o saneto de sua produção — *Miserere*, de todos conhecido, sob o seu pseudonymo Djalma de Jesus:

Piedosa e gentil Samaritana:
Venho de longe, tremulo, bater
A' vossa humilde e placida cabana,
Pedindo alivio para o meu viver

Dai-me os labios de rosa, de onde emana
Balsamo santo para o meu sofrer:
Tenho sêde de mais, Samaritana,
Tenho sêde de mais, quero beber!

Fugis, então, ao misero que implora
O saciar da sêde que o consome,
O saciar da sêde que o devora?

Pecaes, assim Samaritana! Vede:
Filhos, dae de comer a quem tem fome
Filhos, dae de beber a quem tem sêde!

JOB VIAL

Tiago Roque de Araujo

PREDIO PROPRIO

EXPORTADOR

Compra pelos melhores preços do mercado, todos os generos de produção do Paiz.

—: ESPECIALIDADE :—

Peles silvestres em geral, couro de Boi, Cêra de Carnaúba, Babassú, Crina, Peles de Cabra e Carneiro.

End. Telegr.— TIAGO

CODIGOS:

Mascote 1a. e 2a. Ed.

ESCRITORIO:

RUA S. JOÃO

FLORIANO — PIAUI

LINGUA BRASILICA

Dedicado ao Ilustre Dr. Raimundo Antonio Marques — como eterna gratidão pelo oferecimento da gramatica — Tupí — que veio reforçar o pouco conhecimento que tenho da lingua — BRASILICA.

Em *Tupi* — *Nheêngatú*
Gato se chama *pixána*
Como rato é *guabirú*
Como se diz *Caviana*

A Tribu . . . *Mundurucú*
Como se diz *Catiána*
O mesmo que nen d'*Ipú*
A's lôas de *Mecejana* — ?

Una é prêto . . . *Tapaúna*
Tinga é branco . . . *Tabatinga*
Como se diz da *Pixuna* —

Tanto como . . . *Urubutinga*
Como vê-se *Caripúna*
De *Caá* . . . Mato: *Catinga* — ?

Quando é bom se diz . . . *Puránga*
Homem branco — *Cariú*
Se é ruim — *Conepuránga*
Quando — Féde — é *Pitiú*

Bolsa, poltrona, é *Canánga*
Cofo de palhas — *Urú*
Como *Cariuacánga*
Cabeça de Branco . . . *Xú*

Como diz-se *Igaritê*
Como se diz *Paranã*
Tanto como *Igarapé*

Como diz-se *Irrapirrã*
A *Cuia* diz-se *Cuité*
A tribu d' *Apurinã*

De *Ará* — *Aracaty*
Terra vermelha . . . *Tauá*
De *piau* vem . . *Piauí*
O Remo . . . *Apecuitá*

Cunhã, merú, . . . — *Tapety*
Como o do Rio *Abuná*
Como se diz tambem . . . *Xi*
As lizuras do *Pará* — ?

Como vê-se *Pirapóra*
Muito peixe . . . *Piracêma*
Curupira ou *Caipóra*

Ira — mel — diz *Iracêma*
Será tambem *Catapóra* — ?
Palmas de mão . . . É *pocêma*

PERIPERI

MIGUEL MORAES



Dr. Eurípedes Neiva

Cirurgião Dentista

Tratamento das molestias da boca e dos dentes das creanças.

Consultorio e Residencia

Praça João Pessôa

FLORIANO

Piaui — Brasil

CASA PROTETORA

DE

A.MORIM & CIA.

CODIGOS: Ribeiro e Mascotte

PRAÇA JOÃO PESSÔA

FAZENDAS, MIUDEZAS, FERRAGENS, ESTIVAS, ARTIGO DE MODA ETC.

Vendas exclusivamente a dinheiro

FLORIANO

PIAUÍ — BRASIL

A tentação da literatura

(Para o Almanaque da Parnaíba)

A literatura, na opinião de Humberto de Campos, "é uma tentação como o jogo, como o fumo, como a embriaguez."

Leio atentamente essa comparação, recordando o que foi de sacrificios para os nossos grandes poétas e prosadores, que ilustraram com o seu saber e concorreram com o seu cerebro, na construção do nosso edifício mental.

Recordo-me das injustiças que teria sofrido Casemiro de Abreu, o poéta conhecidissimo de "Primaveras", na inclinação que tinha pela literatura e a vontade ferrea de um pai comerciante, onde tudo no mundo se transformava no seu espirito e nos seus olhos, em números e ouro. E tenho, compreendendo o esforço que êle fez, na irresistivel atração que a literatura é para determinados individuos, comiseração.

Asseguram os escritores que Casemiro, adolescente, tinha amores cerebrais, que nunca foram realisados, sonhos que não sairam do seu espirito para enfrentar as asperesas e as tristesas do mundo. Cantou, sonhou e morreu. E a tuberculose acompanhou os seus dias, disputando-o ás ilusões e ás mulheres imaginárias.

Ficou a sua lembrança entre nós, de exilado sem cura, de passaro que cantou numa gaiola diante da naturesa, compreendendo a extensão daquela injustiça e a inutilidade do seu canto.

Revejo, com a imaginação, o vulto de Castro Alves, percorrendo o Brasil estudando Direito, passando pelas academias e associações literarias, no meio do tumulto das idéas que precederam a abolição da escravatura, recitando os seus versos, esculpindo as "Vozes d'Africa", perguntando inutilmente "Onde estás senhor Deus". E o vejo tambem amando atrizes, recitando os seus versos ou mandando-os publicar em jornais, procurando inspirar naquelas almas salpicadas com as miserias do mundo, o amor ideal, sem manchas nem pecados, idílio de cisnes em lagos de Veneza, banhados pelo luar... E como as "Espumas Flutuantes" observo a lembrança do seu espirito que ficou no mar tempestuoso do tempo, afrontando as iras dos céus num composto de rendas alvas e enfeites esquesitos..,

Avalio, assim, a irresistivel atração que a literatura tem nos cerebros dos homens, produzindo poétas e prosadores que encontram somente, como

INSTITUTO "SANTA TEREZINHA DE JESUS

Diretor Proprietario:- Dr. Manoel Sobral Neto

INTERNATO — SEMI-INTERNATO — EXTERNATO

Instalado em amplo e confortavel predio, á Praça do Mercado, seguindo os mais modernos métodos de ensino, é registrado no Departamento de Ensino do Estado e fornece Diplomas reconhecidos pelo Governo do Estado.

Dispõe do melhor Corpo Docente de Floriano

— CURSOS —

Jardim da infancia—Primario—Admissão ao Secundario—Avulso

FLORIANO — PIAUÍ

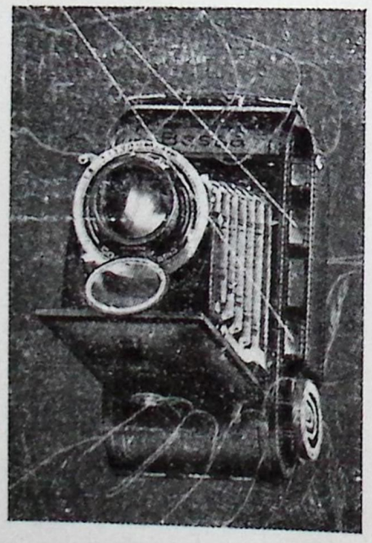

FOTO IRIS

O melhor e mais bem aparelhado atelier fotografico do Piauí, com acomodações para fotografias artisticas á luz artificial. Serviço para amadores e ampliação em todos os tamanhos.

Vende maquinas fotograficas de qualquer marca, materiaes necessarios, drogas, chapas, papel, albuns, etc. etc. Seção de molduras em todos os feitios, vidros, passo-partour, estampas religiosas, vistas do Piauí etc.

Deposito das afamadas maquinas
VOINGLANDER

JOVINO BEZERRA

Floriano - Piauí - Brasil

recompensa, uma glória ficticia e uma ilusão momentanea.

Diante ainda dêsse retrospecto, ponho os meus olhos nos "Lusiadas" de Luiz de Camões. Reconho-o um dos grandes poemas da lingua, glorificado pelas inteligências mais cristalinas. digno, portanto, de veneração. E em frente a estatua de marmore tenho piedade do escultor..

Que lhe rendeu êsse trabalho gigantesco, desafiando os naufragios e as espadas dos poderosos, deportado para as Indias ou vagabundando em Lisbôa? Apenas a glorificação postuma quando foi julgado insubstituivel.

Então, compreendendo a extensão das palavras de Humberto de Campos, acredito que a literatura é um vicio, especie de opio da alma, prometedora de castelos e prazeres, na materialidade constante da Vida.

E, analisando ainda mais, observo os sacrificio que teve o próprio Humberto, segundo as suas descrições em "Memorias", desde a orfandade até a adolescência, trabalhando e lutando, afrontando os golpes do destino e os seringais da Amazonia, onde a naturesa amesquinha o homem com a sua grandiosidade...

Escrevendo a respeito de Coêlho Neto, Humberto de Campos, louvando-lhe os trabalhos de artista, indagava o que havia produzido para êsse homem de pensamento, os seus volumes, as suas crônicas e os seus contos orientaes, embebidos de poesia arabe? Apenas a pobreza, depois de haver lutado tanto e sonhado demais...

Sem duvida os poétas fazem da vida um sonho, imaginam o mundo para ser glorificado e cantado, repleto de bailados de mulheres da Grecia e banquetes de Babilonia. Mixto de contos orientais com tarde de Napoles, festas do Carnaval em Veneza com mulheres de Paris. Cenários de filmes americanos com valsas de Strauss.

E, em realidade, prescrutando imparcialmente a finalidade do mundo, se estranha tanta imaginação para tão inutil objeto. Que valerá diante da Natureza, criadora e devoradora de seres, poemas e cantos? Entretenimento transitório de vermes na incompreensibilidade dos destinos dos mundos...

E resta, somente, a nós, homens, diante do abismo calado dos céus, da marcha vagarosa das estrelas, das noites escuras e das manhãs radiosas, o entretenimento que dá a ilusão da eternidade, no meio de coisas efemeras, no enigma do nosso próprio destino.

Waldemar Batista de Salles

Paz de espirito... Compreendo-a como a paz européa. E' impossivel conseguir, dentro de nós, o desarmamento geral das paixões.

D. Xiquote

CASA MARC JACOB

ROLAND JACOB

End. Teleg
JACOB

CODIGOS:
A B C 5. e 6 ed
Bentley's e Mascotte

PARNAÍBA — PIAUÍ — BRASIL

COMPRADOR E EXPORTADOR EM LARGA ESCALA DE:

Cêra de Carnaúba, algodão, couros de boi, babassú, tucum, mamona, peles, crina animal, polvilho, folhas medicinaes de jaborandi, batatas de purga, fibras de paco-paco, cereais, & &

Empresa Parnaibana

NAVEGAÇÃO NO RIO PARNAÍBA

Vapor PARNAÍBA, Lancha BRASILEIRA e Barcas MAGÚ, UNIÃO, PROVIDENCIA, PROTETÔRA, PRODIGIO, PROGRESSO e PARNAÍBA.

AGENTE GERAL PARA O ESTADO DO PIAUÍ DE:

Anglo Mexican Petroleum Company Limited

Querozene AURORA, gazolina ENERGINA, oleos lubrificantes ENERGINA, oleo gaz SOLARINA.
Produtos de superioridade incontestavel!

SEÇÃO DE REPRESENTAÇÕES

Serviço bem arganisado, a cargo de pessoal competente.

REPRESENTANTE DE:

Companhia Antartica Paulista — Bhering, Companhia S A — Nestlé and Anglo Swiss Condensed MilK — Industrias Reunidas F. Matarazzo e muitas outras firmas.

Filiais: (UNIÃO, FLORIANO e TERESINA (Estado do Piaui)

Duas pitorescas vistas piauíenses

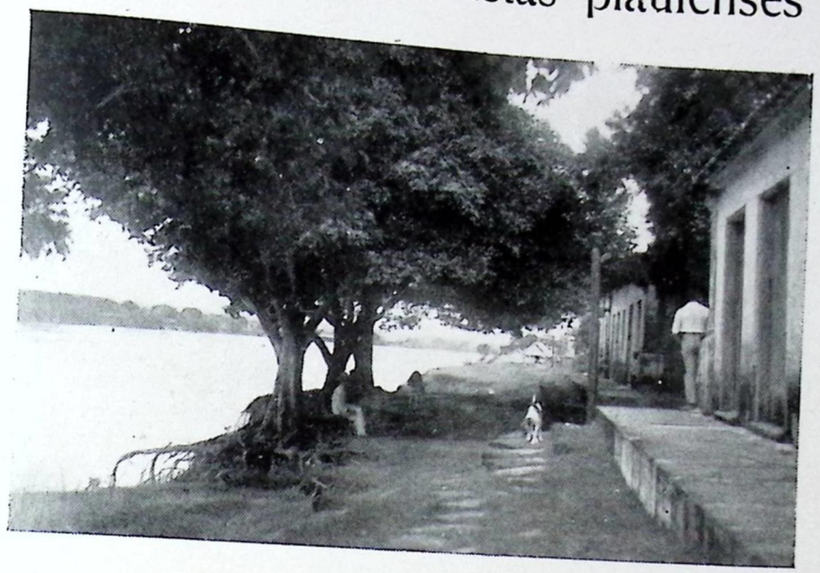

Aspecto parcial do porto de Floriano, no qual se vê o "velho morgo" alongando as barbas e, gigantescas arvores protegendo os armazens da furia do rio.
E' tambem, um recanto de saudades e meditações.



Campo-Maior, é uma das cidades mais encantadoras do Piauí. Vemos, um grupo de animados "foliões", ao "Pegar o Sol com a Mão", deixando uma das mais tradicionais festas do Sertão, — O Casamento na Roça.

LIVRARIA SÃO JOSÊ

DE

RAIMUNDO N. H. DA SILVA

Travessa da Gloria, N. 24

PARNAÍBA — PIAUÍ

Constante Sortimento de livros de Bôas Leituras, e de Apologetica, Ascetica e Mystica, e de Ação Catolica. Manuaes e outros livros de Orações e artigos escolares e religiósos.

Agentes para assinaturas e vendas avulsas do brilhante semanario Catolico "A UNIÃO", do Rio de Janeiro.

Sapataria Universal

DE

ANTONIO P. e SILVA

PREÇOS MODICOS



Praça João Pessôa

FLORIANO — PIAUÍ

Calçados perfeitos e garantidos
Pelos mais recentes modelos

Mantem sempre materiais de primeira qualidade

Executa com perfeição todo e qualquer serviço conseruente a arte

J. NASCIMENTO

Telegr. ZENITO

REPRESENTAÇÕES

e generos de

EXPORTAÇÕES

RUA ALVARO MENDES

FLORIANO -- PIAUÌ

Lições Praticas aos Agricultores

Na cultura do **Arrozal**, você não deve desprezar a palha e a casca do proprio arroz, mas deve enterra-las com o auxilio de um arado, ou mesmo da enxada, se não dispuzer daquele instrumento agrario. Com essa pratica você restitue ao solo cerca de 50% da potassa que a planta lhe tinha sugado.

Para a plantação do **Milho**, escolha as sementes, pois da bôa semente vem o bom fruto. Quebre o pé e a ponta da espiga e retire os grãos do pedaço central, para o plantio, pois os milhos das extremidades são geralmente defeituosos e impróprios á reprodução.

Plante o seu canavial no principio do inverno, pois a **Cana**, necessita de muita agua no solo para o seu desenvolvimento. Os americanos do norte têm conseguido aumentar muito o rendimento dos canaviaes por meio da irrigação do solo.

Plante a **Mandioca** de metro em metro, nas duas direções cruzadas, sempre que o seu terreno fôr novo e rico de humos. Quando, pórém, êle começar a ficar cansado, diminúa o espaçamento, podendo plantar as linhas de metro em metro, mas as covas, dentro das linhas, de 50 a 50 centimetros. No primeiro caso, a sua plantação comportará 10.000 pés e 20.000, no segundo.

Quando você fizer plantação "solteira" de **Feijão** "trepador", não esqueça de dar aos feijoeiros os "tutores" de que necessitam. Para esse fim você enterrará as varas em linha e de modo que cruzem em forma de X.

Faça a capina na cultura do **Algodão,** não deixe a vegetação abafar os algodoeiros. A capina não só evita a concorrência das ervas damninhas, como melhora muito as condições fisicas do solo.

Quando semear o **Tabaco** nos viveiros, para a futura transplantação, misture as sementes com cinza ou areia fina e empregue mais ou menos uma grama de sementes por cinco metros quadrados.

Retire os ladrões dos **Cafeeiros**, não deixe que êles suguem a seiva da planta, principalmente quando está em crescimento, pois sem esse cuidado ela ficaria rachitica e pouco produtiva.

Tire as ervas de passarinho de suas fruteiras, por enquanto elas roubam alguns frutos, mais tarde, porém lhe roubarão as proprias arvores.

Maxime Lévy

COMPRAS DE GENEROS DE EXPORTAÇÃO

ESPECIALISTA

EM

Peles silvestres, Peles de Cabra e de Carneiro

Endereço Teleg. Lévy

Avenida Alvaro Mendes

FLORIANO — PIAUÌ

Dr. Carenne Ribeiro

— E —

PROVISIONADO

Eugenilino Boson

ADVOGADOS

Floriano — Piauí

Dois Sonêtos de primeira mão

Agostinho Assumpção, presentemente na cidade Maravilhosa e Livio Pacheco, de Viçosa-Ceará, são dois bons amigos e assiduos colaboradores de Almanaque.

Vejamos os dois bélos trabalhos que nos enviaram, para esta edição.

VISÕES

A Frederico Borges

Tambem vi, á distancia, os zimborios de neve
de esguios bastiões—obra madreperlacia!
e os minarêtes de oiro onde, por certo, deve
scismar uma donzela entre fiorões de acacia!

Nem Armenia, nem Grecia — a Hélade, nem Thracia
— que eu todas percorri de alma trêfega e leve —
me empolgaram de ardor, inspiração e audacia,
quanto o fez a região que o verso mal descreve!...

De elmo e lança investi. Era a sêde tamanha
de transpor os portões onde esculpira em prata
Frei Juan de Segovia — um Becerril de Hespanha!

Mas o reino esfumou-se! E agora são tão raras
as visões medievaes — oh realidade ingrata! —
de zimborios faiscando á luz das manhãs claras!

Agostinho Assumpção

Rio, Março 9/938

●●●

JATUARANAS

Ao Jesus Martins

Jatuaranas — peixes nadadores
Presos, nagua dos lagos por tapumes
Mortos são por malvados pescadôres,
Com fortes jaticás de finos gumes,

No mês de Maio—lindo mês das flores,
Nos igapós juntando-se aos cardumes,
Refletindo do Sol as lindas côres,
Brilham qual brilha a luz dos vagalumes.

Jutuaranas — nalma as tenho e sinto
Quando tristonho, ás vezes, com mais calma,
De minha vida os tristes quadros pinto.

Em cardumes, fugindo dos escolhos
Vão saindo dos lagos de minh'alma,
Em procura dos rios de meus olhos.

LILY PERY

24/7/38

Sapataria Lima



FRANCISCO F. LIMA

Permanente stock de calçados de todos os tipos. em sua vitrine, a preços verdadeiramente baratos, ao alcance de todas as bolsas.

Grande sortimento de materiais de primeira ordem

Sola cilindrada,
Cromo, Bizerro e
Vaquetas de todas as cores

Executa-se com prestesa toda e qualquer encomenda concérnente a arte. dispondo sempre de pessoal habilitado

TRABALHOS CAPRICHOSAMENTE ACABADOS

Recebe constantemente das principais praças do Pais os melhores materiais,

End. Telegr. FRANLIMA
Codigo — RIBEIRO

AVENIDA ALVARO MENDES

Floriano — Piauí

RIQUEZA DO BRASIL

A logica dos numeros abaixo deve ser o suficiente para clarear a opinião dos que propalam a grandeza do Brasil supondo que somos um paiz rico e que contribuimos em demasia para o aumento das nossas riquezas.

Serve tambem para demonstrar a necessidade que temos de olhar com mais carinho para todos os individuos ou classe de individuos que, sem segundas intenções, se propunham fomentar a produção nacional contribuindo para o aumento progressivo da riqueza brasileira.

Evidentemente, as nossas estatisticas, não são ainda tão perfeitas como a dos paizes europeus, no entanto, podemos avaliar, aproximadamente, a atual riqueza do Brasil com os dados seguintes:

Terras apropriadas ou 648.153 propriedades com 175.104.675 hectares segundo o senso de 1920 — 8 325 275 527$000; Bemfeitorias--1.918.186.722$000; Maquinas e instrumentos agrarios — 324.546.442$000; Semoventes — 3.183.745.000$000; Estabelecimentos industriaes em numero de 13.289 com maquinismo e estabelecimentos assucareiros — 2.102 092:475$000; Casas (valor deduzido do imposto prodial) 29 mil contos ou a 10ª parte do rendimento com a taxa legal de 6% ou de 290 mil contos que correspondem ao capital em casas de—4.833.000:000$000; Titulos da divida interna fundada da União (1933) 3.000.000:000$000; Idem dos Estados (1932) — .. 900.000:000$000; Titulos da divida flutuante da União (1933)-3.000.700:000$000; Idem dos Estados (1932) . . . . . 1.000.000:000$000; Dinheiro em circulação (1926) . . . . . 3.000.000:000$000; Ouro em caixa (3.000.000 grammas) . . 50.000:000$000; 30.000 kilometros de linhas ferreas a 100 contos o km. . . . . 3.000.000:000$000; 4 000 locomotivas -- 800.000:000$000; 4.242 vagões de passageiros--42 420:000$000; 53.200 vagões de carga--799 800:000$000; Automoveis, moveis e outros instrumentos de consumo . . . . 2.000 000:000$000; Marinha de guerra e mercante . . . . . 2.000 000:000$000; Total . . . 40.279.066:166$000.

Convem não esquecer que a divida externa do Brasil, inclusive Estados e Municipios anda em 16 milhões de contos.

Para nos contentarmos um pouco devemos saber que a riqueza potencial dos . . . . . 676 014.225 hetares de terras devolutas, das jazidas de ferro e de outros metaes, de carvão-de-pedra, pedras preciosas e a força hidraulica, que devem atingir uma grande somma, não pode ser computada.

Somos pobres, mas... poderiamos ter uma vida menos cara.

M. BARBOSA

Manuad & Cia.

IMPORTAÇÃO—EXPORTAÇÃO

Caixa Postal, 20

Telegrama: — SALOBO

COMPRAM TODOS OS

GENEROS DE PRODUÇÃO DO ESTADO

FLORIANO ..... PIAUÍ ..... BRASIL

PERIPERI TERRA DOS BONS PIC-NICS

Continuação da pagina 215

eram animadas até quasi a noitinha.

Houve uma nóta pitoresca no "pic-nic". Foi a circulação do «O Xexéo». órgão manuscrito e que ocupava toda uma fôlha de papel almasso. Estava tremendo... Nêle colaboraram o Ferrí, que escreveu o artigo de fundo, com muito espirito e o noticiario da festa; o Osiris, encarregou-se de uma seção de «cacos de vidros», onde *tózava a pèle*, dos rapazes e o piramidal poéta Raimundo Honoráto publicou sobre as «múrtas floridas» e «as caixas de aurora serena» longa poesia que provocou sensação! No outro dia o jornal teve larga circulação em Periperí, onde éra disputado ao preço de $200, para cada leitôr, importancia que revertia em beneficio do melancolico pôço do Ferrí...

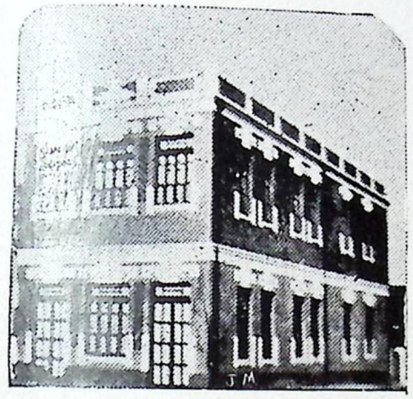

PERIPERÍ — Edificio da UNIÃO CAXEIRAL

***

Sete anos decorridos, em 1938, assistimos outro "pic-nic" em Periperí, este no "Garibaldi", a aprazivel residencia que pertenceu ao Cel. Tomaz Rebêlo. Foi organizado pelo pessoal da Inspetoria Federal de Obras Contra as Sêcas, e como os outros, decorreu em ambiente da maior cordialidade e animação.

Mas, fáto curiôso, como no «pic-nic,» do sitio "Fonte dos Matos", em 1931, o Quincas, fiél aos seus principios celibatarios, continuava sem abrazar o coração, emquanto o Enoque, sorridente e amavel, punha em evideneia as suas etérnas idéas casamenteiras!...

ITALO SEVEN

Periperí, — 1938

Loteria Federal do Brasil

PREMIOS DE 200 A 2000 CONTOS

— Sorteios ás Quartas e Sabados—

Alves, Silveira & Comp.

(Secss. de Sebastião Alcantara & Cia. Ltda.)

REPRESENTAÇÕES E CONTA PROPRIA

Unicos distribuidores no Piauí, das acreditadas maquinas de escrer "OLYMPIA"

Representantes de importantes firmas nacionais e estrangeiras, entre outras, Fontoura & Serpe, Industrias Martins Ferreira S/A, Barros Loureiro & Filhos, Luiz Dubeux & Cia., Renda Priori Irmão & Cia., C. de Castro Ribeiro, Scalzilli & Cia. Ltda. Estevão Jungblut, Z. Werneck & Cia., Fernandes & Cia. S/A, Gutermann do Brasil, Kores Ltda. Laticinios Sta. Elisa S/A, Cortume Cearence, Empresa de Fios e Redes, Ltda. A. D. Siqueira & Filhos, etc.

Oferecem preferencias em qualquer praça do País

Vendedores dos produtos da Fabrica "Ypiranga" (Teresina) e de madeiras e tacos do Pará.

Correspondentes nas principais praças do Piauí

Aceitam representações de Casas e Fabricas de primeira ordem

Rua Paisandú n. 43

Telefone, 530 — Caixa Postal, 10 — End. Telegr ALVEIRA

Teresina Piauí

No cimo da Ibiapaba

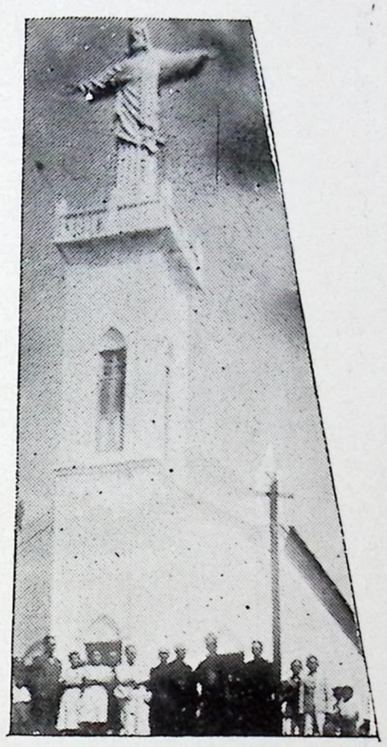

Viçosa é uma encantadôra cidade serrana; é uma perola engastada no diadema da *Terra da Luz*. Está localizada a cerca de oitocentos metros acima do nivel do mar. Levanta-se imponente, circundada pelo verde esmeraldino da soberba mataria, e guardada pelos pincaros orgulhosos da altaneira Ibiapaba.

Viu nascer Felipe Camarão, e Tiburcio, indômitos batalhadores, fiéis guerreiros, imperterritos guardas da dignidade brasileira. Foi berço de Clovis Bevilaqua, grande jurisconsulto, brilhante luzeiro que ainda hoje derrama a fartos jórros os clarões de seu cérebro genial, enchendo de luz os tribunais patrios, e refletindo-se mesmo além fronteiras.

Viçosa orgulha-se tambem de, no início de nossa formação política e religiosa, ter ouvido o verbo eloquente do inapagavel Vieira, cuja voz se perpetuou alí, entre as quatro parêdes seculares da Matriz de N. Sra. da Assunção, padroeira da cidade, e que ainda hoje, parece ecoar pelas quebradas em fòra, despertando e incentivando o civismo e a fé.

* * *

Entre os picos que circundam Viçosa, velando-lhe o sôno placido, salienta-se o a que os viçosenses denominaram « C É U ». Ingreme e muito alto, como simbolizando uma ansia louca de rasgar o azul e ir ver de mais perto, o creador, "O Céu" foi escolhido para servir de pedestal a uma bela igreja: — a de N. Sa. da Vitória. Templo magnificente, primôr de arte e bom gosto, produto de

BANCO DO COMERCIO E INDUSTRIA DO PIAUHY

(Sociedade Cooperativa de Responsabilidade Ltda)

FUNDADO EM 8 DE AGOSTO DE 1937

Endereço Telgraf co: INDUS

Cod'gos usados: Ribeiro e Mascote

PARNAIBA - PIAUI - BRASIL

Capital subscrito: Rs. 180:000$000
Valor da Quota-parte: Rs. 10$000

Este BANCO que está funcionando atualmente á rua da Gloria, 22 (Agencia Magalhães), é o BANCO que melhores taxas de juros oferece aos seus clientes e associados.

TABELA DE DEPOSITO

Contas Correntes Limitadas . . . . . 5 o/o
Deposito inicial: 50:000$000

DEPOSITOS A PRAZO FIXO

6 mezes . . . . . 6 o/o
9 mezes . . . . . 7 o/o
12 mezes . . . . . 8 o/o
Deposito inicial 200$000

Alem dessas Contas de Prazo Fixo, este Banco oferece aos seus Clientes uma conta toda especial que é a de PRAZO FIXO com RENDA MENSAL, que proporciona ao depositante a vantagem de receber seus juros mensalmente, sendo esta conta o ideial para as pessoas que vivem dos rendimentos de seus capitais.

Para esta conta oferecese:
8 o/o ao ano. Deposito inicial: 10:000$000

As Contas de Prazo Fixo e Limittadas uão são privativas dos socios, e poderão ser abertas a de qualquer pretendente

Informações na séde social, á rua da Gloria. 22
(AGENCIA MAGALHÃES)

ELIAS DE CARVALHO MAGALHÃES — Presidende
ALVARO OSORIO DE CARVALHO MOTTA — Gerente

fé e de trabalho, a ermida foi franqueada aos fiéis, para a oração, no dia 15 de agosto último, após a bênção episcopal, dada por Sua Excia. D. José Tupinambá da Frota, ilustre prelado da diocese de Sobral, o qual esteve ali, fazendo-se acompanhar de outras inclitas figuras do clero cearense.

Encima o campanario da igreja d'«O Céu», uma imagem do Christo Redentor, obra, tambem, de artista cearense. Mede 5 metros de altura e, de braços abertos, numa atitude de paz e de carinho paternal, expoente sublime de grandeza e misericordia, parece que, dominando de um relance a região toda, governa e abençôa aquele bom e hospitaleiro povo,

Viçosa, no 15 de Agosto passado foi ponto de convergência de grande número de pessôas, que ali com-



VIÇOSA — Cerimonia religiosa por occasião do benzimento da igreja de N. S. da Vitoria. Na solenidade, que foi realizada por D. José Tupinambá da Frota, alem de outras ilustres figuras do clero cearense, encontrava-se o consagrado sonetista Brasileiro, Pe. Antonio Tomaz



Escadaria que dá accesso á Igreja de N. S da Vitoria

pareceu para assistir ás cerimonias da bênção, empolgante e significativa demonstração de religiosidade.

Assim, tem hoje o povo viçosense no templo do qual uma fotografia ilustra esta ligeira nota, mais um lugar de recolhimento e oração onde tributar ao Eterno, gratidão pela prodigalidade com que preparou e lhe deu aquela terra amena e bôa, verdadeira Canaan, plantada em pleno seio do torrão comburido pela sêca...

Distinga-se, usando os produtos de

Johann Maria Farina & Co
Zum Gr. Pantaleon
Rio Köln

conhecidos no mundo inteiro

Agente para o Estado do Piauí;
Werner Schluepmann
Av. Pres. GETULIO VARGAS N. 12
PARNAIBA - PIAUI

ESCRITORIO DE ADVOCACIA

JOSÉ PIRES DE LIMA REBELLO
Da Ordem dos Advogados Brasileiros

Em qualquer municipio do Piauí, do Ceará e do Maranhão aceita Causas civeis, comerciais e criminais

Fôro em geral e Repartição Publica

Av. Pres. Getulio Vargas, 54 - A - terraço

TELEFONE, 242

Parnaiba Piaui

Antonio Chaves

O poéta Antônio Chaves, falecido em Teresina a 22 de Fevereiro do ano passado, éra uma organização sadia e vigorosa de artista, admirado e querido nos meios intelectuais do Piauí onde, se destacou pela sua atividade prodigiosa no dominio das letras.

Muito môço ainda começou a versejar. Em 1907 surge o seu primeito livro de versos — «Almas Irmãs» — de colaboração com Zito Batista, o cintilante autôr de «Chama Extinta» e Celso Pinheiro, o admiravel cantor de «Flor Incognita». Publica, em 1909 «Poêma da Magua», recebido com grandes elogios pela critica, e, em 1916, «Nebulosas», livro que o consagrou definitívamente, colocando-o entre os nossos melhores poétas.



ANTONIO CHAVES

No «Correio de Teresina,» edição de 1o de Fevereiro de 1917, Matias Olimpio, o brilhante inteletual e jurista Piauiense que todos nós admiramos, elegia, «Nebulosas« e o seu autôr, que é «de fato um conhecedor de sua arte e que se serve da métrica para extericrizar as emoções que lhe agitam a alma »

«As veses — diz o Sr. Matias Olimpio — a sua poesia tem a doçura da brisa acariciando frondes virente, outras se confunde com a harmonia que se evóla da terra na placidez luarenta das noites. Ha na sua arte o sentimento da medida: nem o arrebentamento de torrentes destruindo rochas, a violencia de tufões arrazando florestas, nem a languidez mórbida de lôas gementes e de almas doloridas.

Equilibra-se num meio têrmo. Canta o doce murmurio dos regatos sobre areias de prata, a alegria festiva dos ninhos que se emplumam para a vida e para o amor. os misterios da natureza revelados na plastica soberana da mulher amada. Evita os exageros, ciênte, porém, de que a boa poesia é uma fonte de gôzos espirituais, um jardim de flores perfumosas, uma harpa de aveludadas harmonias, uma cítara cujas cordas consolam, bendizem, apasiguam».

E mais adiante:

"O amor que tange as cordas de sua lira não é a labareda do incendio que o devora; é antes a brasa onde se queima raro incenso que perfuma o espirito."

* * *

"ESSENFELDER"

Pianos verticais e de cauda em alta qualidade

Do Amazonas ao Rio Grande do Sul, distribuidos em todo o Brasil, mais de 5.000 pianos "ESSENFELDER", atestam a excelencia da sua construção

"Essenfelder"
o piano dos artistas

"ESSENFELDER" o piano oficial do Instituto Nacional de musica e do conservatorio nacional de musica do Rio de Janeiro

Distribuidores no Piaui: PONCION RODRIGUES & CIA.
PARNAIBA – TERESINA

Fabricantes: F. ESSENFELDER & Cia.
Casa fundada em 1890

CURITIBA Paraná Brasil

Antonio Chaves nasceu em Teresina, a 26 de Abril de 1883. E'ra membro fundadôr da "Academia Piauiense de Letras".

Desapareceu aos 25 anos de idade.

Quando do falecimento de Antonio Néves, em 1935. Antonio Chaves grande amigo e grande admirador do fulgurante jornalista piauiense, publicou o soneto que abaixo transcrevemos e que prima pela harmonia da fórma e da beleza:

ANTONIO NEVES

Frágil, como uma flôr no seu frágil suporte,
Amargurado e triste, êle trazia, emtanto,
Dentro do coração a infinita cohorte
Dos sentimentos bons que o enchiam de encanto

E' que êle, possuindo um espírito fórte,
Cuja luz, muita vez já nos causava espanto,
Tinha a resignação comovente de um santo
E o despreso da vida, e o despreso da morte,

Não maldizia nunca o seu destino cruento,
A sua magua imensa, o seu grande tormento.
A montanha de dôr que lhe pesava na alma.

Ningem jamais lhe ouvira um minimo quixume,
E assim êle se foi, morreu como um perfume.
Que se evola da flôr dentro da noite calma.

Outra béla joia poética de Antonio Chaves, tirada do livro "NEBULOSAS":

EM RESPOSTA

Como te amar, minha senhora, quando
Os teus olh ares, tudo me tortura;
E vivo, entre vexames, evitando
Todo esse amôr que é a tua desventura!

Como te amar, si o coração pulsando
Eu já não tenho nesta vida escura!
Mataram-no, senhóra, sepultando
Em meio da mais tragica amargura.

Não tentes, pois, o levantar da cóva,
Deixa-o dormir, exanime, desfeito,
Entregue aos sonhos de uma vida nova.

Não vês? o teu carinho me consome...
Passa uma esponja dentro do teu peito,
Apaga as sete letras do meu nome.

Deplorando o desaparecimento do fecundo poèta conteraneo, tão cedo roubado ás letras piauienses, o ALMANAQUE DA PARNAIBA rende a memoria de Antonio Chaves, o preito de sua homenagem muito justa.

Economise seu dinheiro
comprando na

"Sapataria Minerva"

Vende de Norte a sul do Estado

Cada dia que se passa, mais aumenta a sua bôa e distinta freguesia

VENDER BARATO
PARA VENDER MUITO

CASA DOS BONS CALÇADOS

Matriz:
PARNAIBA
Rua 28 de Julho, 16
Telefone, 237

Filial:
TERESINA
Rua Senador Pachêco, 60
Telefone, 201

LUCRECIO CARNEIRO

PARNAIBA — Estado do Piaui

BRINDE

(NUM PRIMEIRO ANIVERSARIO)

Meu filho, eis, aqui tens! A taça resplandente
Do nectar desejado inteira a transbordar
Alteia-se á tua vista, irresistivelmente
Traiçoeira, a seduzir teu inocente olhar.
Firma os pesitos mús, ó filho anda comigo
A percorrer o glôbo em cardo sôbre cardo
Eu sei caminho ideal, papá é o teu amigo,
O mais é tudo engano, ilusão, vês, Eduardo:
O mundo, teatro vil de cenas culminantes,
O crime a declamar canções á nivea lua,
A dôr a conduzir pulseiras de diamantes,
O sofrimento a dar festins em plena rua.
A vida humana é sônho e asluciosa negaça
É dôr a crepitar sôbre o esférico sólo,
É pranto a sallitar em cristalina laça,
Abrindo misterioso abismo em cada pólo
Oh! Quanta quimêra por êsses caminhos,
De belos tapeles de fúlgidas cores:
Ilusória mentira — tudo espinhos,
Tudo angustia, tudo dores
Lancinantes,
Tudo maguas
Sufocantes
E são aguas
Dum trevoso
Mar potente
Tempestuoso
E insolênte
Em assuadas
Delectérias
E nas lufadas
De fantas misérias
Preciso é provar o fel
De sabor agri-doce
Como se fosse
Um puro mel
Com tal amor
Fundamental
Restaurador
Ascencional
Que dê prazer
Ao coração
Saber sofrer
Dura allição
Para vencer
O mundo alguem
Tomar a taça è torçoso
Como a Sócrates - beber
Dêsse liquido amargoso
Que Jesus bebeu tambem
Não te dispenses, filho, é necessario
Tomar uma cruz e transpor um calvário
Ingreme, pedregoso e bebendo o que baste
É licito exorar que a Providencia afaste
De ti — se lhe aprouver, — o calice enganoso
Do sofrimento. Entanto, — a propria natureza
Sem a dor não teria esplendor nem grandeza,
Meu filho a vida humana é um mistério assombroso.

PINA DO PATROCINIO

Francisco Salles Netto

ESTABELECIMENTO DE

Artigos de Armarinho, Estivas, Miudezas e Ceriaes

Grande vendedor dos fogos "ADRIANINOS"

Rua Duque de Caxias n. 7 — Telefone n. 2 7 2

PARNAIBA PIAUI

Atenção Srs. Agricultores !

'MORTE AS FORMIGAS" O formicida em pó que está aprovando e que sempre aprovou é o da marca

"MORTE ÁS FORMIGAS"

PEÇAM AMOSTRAS, que lhes serão enviadas gratuitamente, mediante remessa de apenas 1$200, para o registro pelo correio.

Dr. OLESEN & CIA. — Caixa Postal, 837-Rio de Janeiro

Representante no Piaui Ranulpho Torres Raposo

Viuva Pozzi Filho

Caixa Postal, 2094 — Telegrama POZZI — São Paulo

GRANDE FABRICA de sêdas para bordar, passamanarias, fitilhos, cadarços, linhas para coser

Representante no estado do Piaui:

RANULPHO TORRES RAPOSO

Matriz: — Parnaiba

Av. Pres. Getulio Vargas, 46-Caixa Postal, 1

Filiais:

Teresina — Piaui

Praça Rio Branco, 24 - Caixa Postal, 29

Fortaleza — Ceará

Rua Barão do Rio Branco, 709

CAIXA POSTAL, 302

Telegramas — TORRES



Osires Neves de Mélo

Fundador do «Cenáculo Piauiense de Letras, e membro da Associação Piauiense de Imprensa, é assiduo colaborador do «Almanaque da Parnaiba». E' um dos grandes admiradores da nossa perseverança, para o que, muito tem concorrido a sua inteligencia sadia e primorosa.

Osires, aplicado auxiliar da Inspetoria Agricola Federal, é fervoroso cultor das letras quer como jornalista fecundo e sensato, quer como poéta terno e expontaneo.

E' de sua lavra a poésia que publicamos ao lado, feita de improviso e por êle recitada por ocasião do aniversario natalicio do Dr. João Bandeira do Monte, em 13 de Março ultimo no baile que a sociedade periperiense ofereceu ao distinto clinico, no elegante edificio da "União Caixeiral".»

SAUDAÇÃO

Doutor Bandeira, doutor:
E' do Celso Pinheiro,
O nosso grande artifice da rima
Que o Piauí inteiro
Venéra e estima,
Esta revelação da sua dôr:

'Eu já morri, de certo muitas vezes!
E muitas vezes de alma dolorida,
Surgi de novo á tona azul da Vida,
Sob o signo fatal dos dias trezes ...

Para o Poéta dos "mágicos tecidos"
— Pobre Poéta do Sonho e da Miséria,
"Que quer subir á claridade etéria,
Pela escada de sêda dos sentidos,

Não póde haver, na sucessão dos mêses
Dias de dôr, tristonhos, aziágos,
Como esses, medonhos e prezágos,
Infelizes, fatáis --- os dias trezes ...

Mas o erro do Poéta é bem patente
Se julga os dias pelos seus enganos:
Veja, doutor, e note claramente.
O contrario no dia dos seus anos,

E depois é de ter felicidade,
Quem a golpes de cultura e de talento
Torna-se util para a humanidade
No combate tenaz ao sofrimento.

Vendo a sua ventura que irradia,
Eu me ponho a pensar por muitas vezes:
--Quanta gente nascer desejaria,
"Sob o signo fatal dos dias trezes...'

A nossa saudação sincera e amiga.
Receba, pois, aqui, doutor Bandeira,
Com os nossos votos para que prosiga
Sua felicidade a vida inteira ..-

Periperí, -13—3—1938

ITALO SEVEN

AEG

Almofadas
Aparelhos de medição
Aspiradôres de pó
Chaves Automaticas
Contadôres
Dinamos
Enceradeiras
Fios e Cabos
Fogareiros
Fogões
Fornos
Geradôres
Maquinas para soldar
Motôres
Relogios
Transformadôres
Turbinas
Ventiladôres, etc.

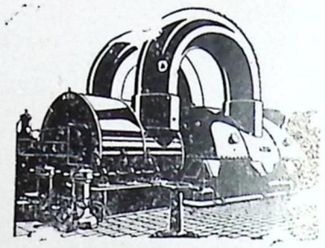

Usinas Eletricas até a



Anisio Neves

Caixa Postal, 11 — End, Telegr. NEVES

PARNAÍBA

Av. Pres. GETULIO VARGAS, 33

Representante da:

AEG Companhia Sul-Americana de Eletricidade

Av. Rio Branco, 45 -49 — Caixa Postal, 100

Rio de Janeiro

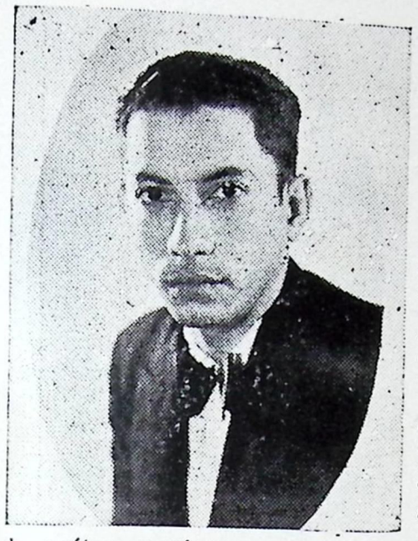

FELIX AIRES

Chefe da Comissão de Classificação do Algodão no Estado do Piauí, com séde em Parnaíba, acaba de ser transferido para a Capital Federal onde vai servir na Diretoria de Plantas Texteis.

Felix Aires, que vinha servindo neste Estado, faz cinco anos, com absoluto criterio e eficiencia e que nos oferecia mensalmente a leitura de uma revista-boletim, de estatisticas e informações atinentes ao Serviço de Algodão, é deveras um funcionario digno da promoção de que foi alvo.

Cultor das letras, durante o tempo que permaneceu entre nós, Felix Aires publicou «Apanagio» e «Poema dos Mortais», livros de versos e tem "Sonetos Piauienses" de que damos uma pagina as folhas 227, a sair.

Almanaque publicando aqui, o cliché do poéta maranhense, e um dos seus bons sonetos, deseja-lhe otimo progresso no Sul do Pais.

IRONIA

É sempre o amigo o que se desobriga
a envenenar a ausência, disfarçavel...
Urde o disse-não-disse, tece a intriga.
leva e traz, vira e mexe, irresponsavel!

Dizer que ouviu dizer ha quem nos diga,
fazendo comentário desfrutavel,
através da malicia que fustiga,
firmando, sem firmar, ferindo, afavel.

Quantas conjecturas cultivadas
agridem as pessôas mais honradas,
dando a tudo segundas intenções!

Arma terrivel, disfarçada e fria,
sofre-se mais nas garras da ironia
de que nos baques das desilusões!

FELIX AIRES

Empresa de Cortume do Piauí

— E —

Fabrica de Calçados Cearense

— DE —

ADOLPHO QUIRINO

End. Telegr. CORTUME

ESCRITORIO E FABRICA COM SECÇÃO DE VENDA A GROSSO E A RETALHO

Telefone, 109

RUA PIRES FERREIRA N. 8

Parnaiba — Piaui

Filial em TERESINA.

Deposito de solas e materiais em geral para sapateiros

End. Telegr. QUIRINO

RUA ALVARO MENDES N. 25

Piaui **Brasil**

Adão no Eden dos Diamantes

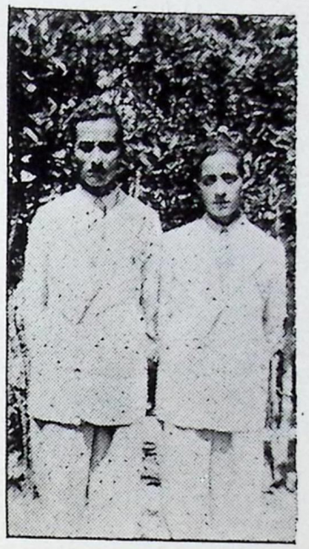

Adão Machado, residente no lugar Tinguís, na margem do rio Sereno, municipio de Carolina, Estado do Maranhão foi tentar a sòrte nos garimpos do rio Paxoré, Estado de Mato-Grosso. Deixou o lar paterno, para este fim, no dia 18 de Julho 1936. Aos 7 dias de Abril de 1938, depois de ter passado dolorosos dias de fadiga e dissabôres, ás cinco horas da tarde encontrou um diamante com 31 1/2 quilates. A "Pedra" foi vendida no mesmo dia por 96 contos de réis. No dia seguinte, às 7 horas do dia revendida por 130 Contos, um mez depois, finalmente, por 250 Contos já nos meios civilisados. Adão-felizardo, depois de entrar na posse dos 96 "pacotes" regressou, incontinente ao lar paterno. Ao chegar a casa, dedicou-se á criação de gados, já tendo adquirido várias fazendas. Vive agòra, o nosso bandeirante, no lugar Tinguís, a mais serena das vidas, á margem do rio Sereno, em companhia dos seus genitôres, em uma casa coberta de folhas de palmeiras.



Com estas notas, que nos foram gentilmente enviadas pelo nosso conterrâneo Oscar Duarte, residente em Carolina, damos duas fotografias de Adão de Carvalho— uma com a indumentaria do Garimpo e a outra ao lado de um amigo, depois de ter passado de uma vida de aperturas para uma vida de novo-rico.

SERVIÇO AEREO CONDOR

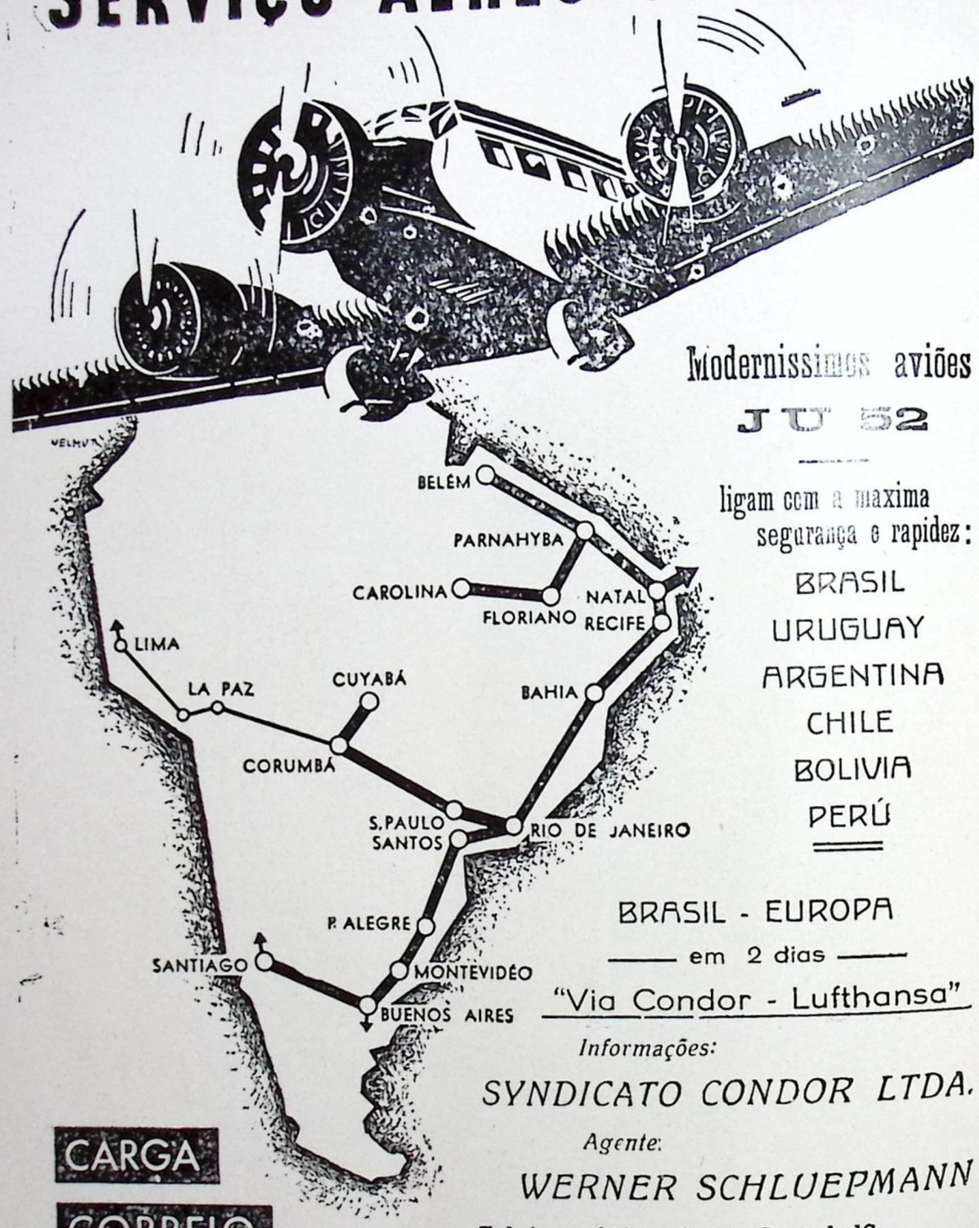

Modernissimos aviões

JU 52

ligam com a maxima segurança e rapidez:

BRASIL
URUGUAY
ARGENTINA
CHILE
BOLIVIA
PERÚ

BRASIL - EUROPA

em 2 dias

"Via Condor - Lufthansa"

Informações:

SYNDICATO CONDOR LTDA.

Agente:

WERNER SCHLUEPMANN

Telefone, 251 — Caixa Postal, 10

CARGA
CORREIO
PASSAGEIROS

Av. Pres. Getulio Vargas, 12 — PARNAÍBA

MUSA CEARENSE

30 DE SETEMBRO

P'RA VOCÈ

Ao teu alvorecer, tão fresca e perfumosa.
Saudando, alegremente, a rica Naturesa.
Minh'alma que sonhára, feliz e radiosa.
Desperta, entre um mixto de amor e de grandesa

E contemplando assim, tua aurora côr de rosa.
Em meu espirito paira uma leve extranhesa
Por que surgiste assim, ó data venturosa!
Tão cheia de fulgôr, de encanto e de belesa?

Começo o meu trabalho. Mas não me sae da mente
Uma lembrança vaga. O intimo então me diz.
Por que ficas assim, a tudo indiferente?

Vou rever o meu album, com desvêlo e cuidado.
E vejo com alegria, que este dia feliz,
E' o dia em que nasceu o meu anjinho amado.

AUSENTE

Não sei como resista a ingente dôr.
Que me crucia e dilacera o peito.
Sentindo, amargurado e contrafeito
A ausencia de meu grande e puro amôr

Meu coração, que sofre o dissabôr.
De vêr, tão cruelmente, assim desfeito.
O praser de estar sempre satisfeito.
A sentir, de teu olhar, o grande ardôr

Vive a pulsar com tanta ansiedade.
Aumentando inda mais minha tristesa
Exacerbando assim minha saudade:

P'ra meu consôlo e como uma lembrança
Conservo o teu retrato, simbolo de firmesa.
E leio tuas cartinhas cheias de esperança.

Ubajara – Ceará – Março de 1938

TADEU CAMILLO



QUE É O TONICO BAYER?... É um preparado scientificamente dosado que contém vitaminas, extractos de figado, calcio, phosphoro assimilavel e outros elementos de comprovado valor therapeutico. Sua formula é o resultado de varios annos de estudos, investigações e ensaios por eminentes homens de sciencia nos famosos Laboratorios Bayer.

CATIVA

... E a mãe preta, com um véo de tristesa no olhar, a voz em soluços, falou-me com amargura:—

"—Yaiá, os meus *óio* são *truvos* de pranto, de chôro que chorei *pru* meus *fio* que *ficaro* lá longe, onde *nascêro*. *Pra* lá daquele rio que corre daquelas *mata* verde que o vento sacóde quando *assopra*, fica yaiá, a terra onde *nèga véia* nasceu... là muito longe, onde estão os *fio*.

"Coração de *nêga* é coisa que *num* tem valô!...

"E' *cumo* corda de viola, que *istira*, *istira inté dá* som.

"*Nêga num* póde *amá* nem os fio. *Nêga num* póde *sê* mãe *pruquê Sinhô* logo vende negrinho *pra* nêga *cum* seu seio preto *dá* o *arvo* leite que yaiá mamou!...

"Se Yaiá soubesse quantos *pranto* de chôro eu tive na separação!...

"Ah se eu fôsse uma andorinha *pra vuá*, *vuava* e ia vê, ia *abraçá*, ia *beijá* meus nêgo que tanto me fazem *sodade*... *Vuava* mas *vortava* porque nêgo tambem *qué* bem a branco.

"Já fui nova, já tive amô, já senti esperança, quando era preta, a minha carapinha branca.

"Já cantei e batuquei, lá onde ficou uma banda do meu coração, lá *mêmo* onde ficou o *nêgo* que *nêga véia* quiz bem.

"Quando êle *fechô* os *óio*, morrendo, eu fui vendida. Vim com a *arma* partida de *sodade*, e os *óio* chorando cheio de *pueira* dos *camim*...

"Nêga é *animá* de braço. Yaiá nem sabe quantas *vês* estas mãos *incharo*, *pru móde istancá* o chôro!...

"*O'ios de nêga é cuma* a corrente de um rio:— Nunca pára de chorá.

"Chôro de *nêga* tem *quarqué* coisa de *mardito*, parece *inté qui é nêgo* tambem!... Ah. *yaiá*, se *vancê* subesse!..."

E na minha alma, triste como um céu nublado, pálida qual um espelho despolido, ficou a historia negra de Mãe Prêta, melôdiosamente chorando...

Haydée Vaz

TROVAS

(Musica de A. Nepomuceno)

Quem se condòe do meu fado
Vê bem como agora eu ando:
De noite, sempre acordado,
De dia sempre sonhando.

O amor perturbou-me tanto
Que este contraste deploro:
Querendo chorar eu canto;
Querendo cantar, eu choro;

Sujeito á lei dos pezares,
Não sei se morro ou se vivo;
Senhor dos outros olhares,
Só do teu fiquei cativo!

Por isso, a verdade nùa
Este tormento contem:
Minh'alma, não sendo tua,
Não será de mais ningem

Conhece esta ?

O fáto se passou no Grupo Escolar "Costa Alvarenga" da cidade de Oeiras.

A Professôra dava lição aos alûnos, do primeiro ano.

Em certo momento, pergunta aos seus alunos, quem deles seria capaz de dizer os nomes dos dêdos.

Silencio profundo em toda a classe.

Ninguem sabia. Então, o Rabêlo, o mais espevitado da turma, levanta o braço e grita: eu sei. E sem mais rodeios, tocando em cada dêdo da mão, a começar pelo minimo, e com voz grave, solemne, como quem estava dizendo uma verdade, sapéca o seguinte: — "dêdo mindim, seu vizim, maior de todos, fura-bolos, ca . . . , não chegou a dizer o cata-piôlhos", porque, quando ia a nomea-lo, a tropa explodiu, como um tiro, numa gargalhada ensurdecedôra.

Outra !

Em um concurso efetuado no Maranhão, havia um candidato que o Governo desejava fosse aprovado.

Tendo inicio o concurso com a prova de geografía o candidato que eraum "menino" foi chamado e arguido pelos lentes.

Um dos lentes faz-lhe a pergunta: —

— Diga um afluente do rio Amazonas.

Apezar de ser uma questão assaz "dificil" o interrogado que era demasiado "inteligente", ficou atrapalhado. Olha para um lado, olha para outro, pensa e finalmente vem um "sopro" que Deus, bondoso como é, manda-lhe pelos labios de um cristão caridoso: — **Tapojós!**

O "menino" saindo da atitude pensativa em que se encontrava, diz bem alto: — **Tapajás !** O lente corrigindo-o fala baixinho: **jós.**

E o "menino" todo cheio de si, grita **"e jós tambem ! . . .**

E o candidato governamental foi aprovado por ter dito dois afluentes do rio Amazonas.

Não ha Brasil melhor do que o nosso ! ! !

UMA SURPREZA AOS NOSSOS LEITORES

Concurso promovido pelo "Almanaque da Parnaíba", circunscrito a seus leitôres desta cidade.



A cerveja é, sem duvida, a mais salutar de todas as bebidas. Quem bèbe cerveja, goza saúde, vive satisfeito e passa bem, especialmente, se a cerveja fôr "ANTARCTICA."

O clichê acima, cujo instantaneo feito por um amador, em um dos "bars" da terra, focaliza cinco cavalheiros do nosso "Set" em uma távola onde lhes serviam produto da Cia. Antartica Paulista.

O certame consiste em cada concorrente mandar á nossa redação, em papel escrito só de um lado. —nome e sobrenome, lugar, ano, mez e dia do nascimento dos cinco referidos cavalheiros, em troca do que receberá um emvelope fechado com o direito de abri-lo no primeiro domingo de Fevereiro, em nossa redação, e em presença de um juri convocado especialmente para este fim. Nessa ocasião, serão distribuidos: uma prenda a quem de direito, e fartos copos de cerveja aos participantes. Eia, pois! Ficamos aguardando a concorrencia que deverá vir em forma de carta, com o nosso endereço tendo, no subscrito, a nota—secção do "Concurso". Após a cerimonia, que concistirá mais em uma Tertulia, será batida uma chapa fotografica da qual sairá um clichê em a nossa proxima edição.

ARAME FARPADO DE AÇO GALVANISADO

"NEPTUNO / MIRAMAR"

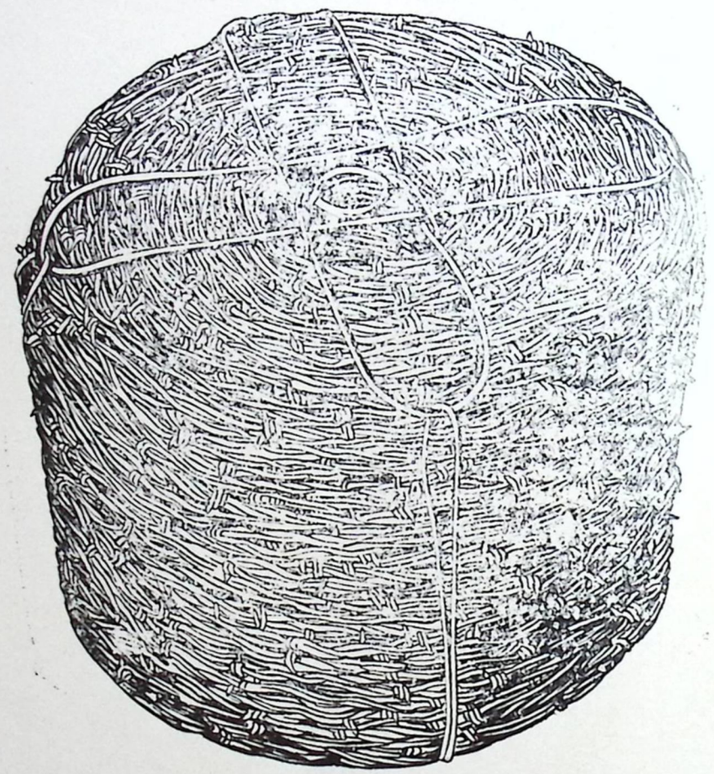

Preços especiais para Revendedores

Distribuidor no Piaui

J. G. NEVES

Caixa Postal, 4 — End. Telegr. — SEVEN

RUA DUQUE DE CAXIAS N. 4

PARNAÍBA — PIAUÍ

O BRASIL COMPROU DE MINERAIS 15 VÊSES MAIS DO QUE VENDEU

Só em diamantes as nossas exportações foram superiores a todas as vendas de minerais realizadas em 1937

Nos primeiros dez mezes de 1936, o Brasil importou 2.269.363 toneladas de minerais e seus produtos como materia prima ou manufaturados excluidos automoveis, outros veículos acessorios maquinas, aparelhos utencilios e ferramentas, — no valôr de 845.823 contos. Nos dez primeiros mêzes de 1937, nossas importações desses mesmos produtos subiram a 2.812.419 toneladas, no valôr de 1 milhão e 105 mil contos. No mesmo periodo em 1936 o valôr das nossas exportações de minerais e seus produtos alcançaram a 23 323 contos, num volume de 226.175 toneladas. Em 1937, dez mêzes exportamos desses mesmos produtos 355 070 toneladas, no valor de 73.728 contos. Releva notar que contribuiram grandemente para aumento no valor o incremento das nossas vendas de pedras preciosas, que atingiram a 416.747 gramas em 1937 no valor de 25.556 contos contra 513 contos no ano anterior. Por ai se constata que as nossas exportações de pedras preciosas em 1937 alcançaram um valor maior do que todas as nossas vendas de minerais e seus produtos em 1936.

A despeito, porém, desse aumento promissôr, o Brasil teve em 1936 um saldo a seu favor no comercio exterior que chegou quasi a 7 milhões de libras ouro, e em 1937 esse saldo diminuiu para muito menos de 4 milhões de libras-ouro. E' interessante ainda lembrar que em 1936 o nosso comercio exterior de minerais e seus produtos — sempre durante dez mêzes, que são até onde alcançam as cifas existentes no Cossulado eu Yokohaba — somou a 869.146 contos. Importamos 97, 5% dessa quantia. Em 1937 as nossas vendas e compras de minerais e seus produtos atingiram a 1.178.893 contos dos quais importamos 93, 9%.

O volume das nossas exportações em 1937, de minerais e seus produtos, aumentou 57% sobre 1936. O valor respectivo aumentou 216% sobre o mesmo ano. Para esse sensivel aumento de valor contribuiu inegavelmente o incremento das nossas vendas de pedras preciosas, entre as quais os diamantes destinados a uso industrial.

CINE TEATRO EDEN

A EMPREZA FERREIRA & IRMÃO, hoje, é a detentôra da «leaderança», das atividades do cinema, no Piauí.

Possuindo cinco casas dêste genero, distribuidas pelas principais cidades do Piauí — o "Cine Teatro Eden", desta cidade, o cinema do "Teatro 4 de Setembro" em Teresina, e os cinemas de Floriano, Peripery e Campo-Maior, — contribue, eficazmente, para a disseminação da cultura artistica do povo piauiense, atrvés dos recursos proporcionados pela "arte-muda".

Vindo de reformar, últimamente, todas as instalações do "Cine Teatro Eden", folgámos em registrar esse acontecimento, que, bem de perto, se relaciona com o adiantamento de nossa cidade.

O "Cine Teatro Eden", vem de adquirir uma modernisação total, sendo dotada de novos e os melhores aparelhos "movietone", a sua cabine cinematografica, e os seus salões pintados á capricho e ricamente iluminados.

A instalação dos novos aparelhos de projeção, é mister frizar - representa uma [illegible] conquista dos melhoramentos porque passou aquêle cinema. Apresentam uma projeção nitida e firme e a capacidade de sincronisação é perfeita, talvês como não haja semelhantes em outros cinemas do Norte do País.

Noticiando as recentes realisações empreendidas no campo cinematografico em Parnaiba, com a reforma do "Cine Teatro Eden", só poderemos ter palavras de louvôr pelos apreciaveis esforços da Empreza Ferreira & Irmão, sua proprietaria, fazendo votos para que o povo parnaibano presencie esses mesmos esforços frequentando assiduamente, a béla casa de diversões desta terra.

Loteria Federal do Brasil

PREMIOS DE 200 A 2000 CONTOS

— Sorteios ás Quartas e Sabados—

Agente nesta cidade: BENEDICTO DOS SANTOS LIMA

DÔR RECÍPROCA

Eu e tu, minha Mãe, ao sofrimento
Vivemos sempre entregues noite e dia,
Tu sofrendo por ver o meu tormento.
Eu sofrendo por ver tua agonia.

E nessa luta atroz de descontento,
Tu não tens um momento de alegria,
De alegria não tenho um só momento
Que calmar possa a dôr que nos crucia

Tu sofrendo e eu sofrendo sempre assim,
Sinto que a dôr que sentes, de ti vem,
Sentes que a dôr que sinto, vai de mim.

E nesse sofrimento em trocadilho;
— Chóro porque de dôr tu gemes, Mãe,
Gemes porque de dor chóra teu filho.

LILI PERI

O SINO

LILI PERI

Ó sino que tanto bate,
Que bate triste e dolente,
Deixe que a morte me mate,
Não me mate de repente

Cheios tenho os olhos d'agua,
Pelo teu som de pavor,
Tua tristesa traz magoa,
Sempre a magoa, traz a dor.

Tua vóz que não profana
Do podêr da morte atroz,
Tem a voz da dor humana
Misturada a minha voz

Por isso, sino, á tardinha,
Não toque tão triste assim,
Se não o mundo adivinha
Que essa dor reside em mim.

Hotel Carneiro

O MELHOR INSTALADO EM TODO O ESTADO E UM DOS MAIS CONHECIDOS

Conforto, asseio e distinção e todos os demais requisitos indispensaveis a um

HOTEL de primeira ordem

Agua encanada em todos os quartos

Edificio amplo e higiênico

PROPRIETARIO:

J. A. CARNEIRO

Rua Duque de Caxias n. 33 a 39

TELEFONE n. 145

Estado do Piaui PARNAIBA

O valor da nossa borracha

A **hevea** amazonica ainda é bastante cotada nos mercados externos, dada a sua excelente qualidade e superabundancia. Mas, no passado, pelo que si afére das estatisticas, era superior á de nossos dias a cifra relativa a sua exportação para a Europa e America do Norte O primeiro continente comprou-nos cerca de 30.000.000 de quilos, no quinquenio 1878-1882 e segundo, em igual data, outro tanto, aproximadamente. Discriminemos: Europa, em 1878, ... 4.935 929 quilos; em 1879 . . . . 4.602.008; em 1880, 4.609.482; em 1881, 4 396 698; em 1882, ... 4.014.973; Estados Unidos, em 1878, 3 077.709; em 1879, ... 3.402.998, em 1880, 3 937.737; em 1881, 4.542.942; em 1882, 6.037.750.

A "Era da Borracha" teve inicio no crepusculo do regimen monarchico, terminando nos albores da atual forma governativa.

A LEI "AUREA"

O precioso documento, por via do qual foi proclamada a emancipação dos escravos no Brasil, encontra-se no Arquivo Nacional, á Praça da Republica, na capital federal. E' um pergaminho. O texto, da lavra do habil caligrafo Leopoldo Heck, é este:

"Lei numero 3.353, de 3 de maio de 1888. Declara extinta a escravidão no Brasil. A princeza imperial, regente em nome de Sua Magestade o Imperador D. Pedro II, faz saber a todos os súbditos do Imperio que a Assembléa Geral decretou e ela sancionou a lei seguinte:

Artigo 1.—E' declarada extinta desde a data desta lei a escravidão no Brasil.

Artigo 2 — Revogam se as disposições em contrario.

Manda portanto a todas as autoridades, a quem o conhecimento e execução da referida lei pertecer, que a cumpram e façam cumprir e guardar tão inteiramente como esta se contém.

O secretario de Estado dos Negocios da Agricultura, Comercio e Obras Publicas e Interino dos Negocios Estrangeiros, bacharel Rodrigo Augusto da Silva, do Conselho de sua Magestade o imperador, o faça imprimir, publicar e correr.

Dado no Palacio do Rio de Janeiro, em 13 de Maio de 1888, 67° da Independencia e do Imperio.

(aa.) Princeza Imperial Regente, Rodrigo A da Silva".

(Extr).

PARTEIRA



Na maternidade Dr João da Rocha Moreira com grande pratica em partos e puericultura, exercendo seus serviços na Capital do Ceará e ultimamente no Posto da Saude Publica de Sobral como assistente e auxiliar dos Dispensarios Sifilis Dietetica, podem as dignas senhoras MÃES procura la do 1º mês em diante, afim de receber conselhos e exames necessarios ao estado interessante e sobre os cuidados e alimentação de seu bêbê

Achando-se registrado seu Dipioma nesta cidade, atenderá no desempenho de sua profissão a qualquer hora e localidades visinhas com e sem condução propria.

ANALIA SILVA RIOS
Encarregada do "LACTARIO SUZANE JACOB

PREÇOS COMPETENTES — Rua Riachuelo n. 5

Tipografia Minerva

Impressora deste ALMANAQUE

Executa todo e qualquer serviço concernente a arte grafica

ASSEIO E PRONTIDÃO

TIPOGRAFIA E ENCADERNAÇÃO

Travessa da Gloria, 24

PARNAIBA PIAUI

PRENUNCIOS DO INVERNO DE 1939

Apezar de haver terminado, parece, á época das profecias me apresso em anunciar aos sertanejos, que o inverno futuro será bom.

Consagui colher, de maio a esta parte, dados que me levam a falar algo sobre as quédas de aguas no ano entrante.

O aspécto do tempo, segundo a observação dos dias passados, foi promissor.

No começo de Janeiro, teremos dias agradaveis, mas, vai haver chuvas somente depois do dia sete.

Do fim da primeira quinzena ao começo da segunda, haverá chuvas.

Do dia quinze até, talvez, além do dia dezoito se toldará o céo de uma especie de cinza; e as nuvens ficarão esfumaradas.

Do dia vinte em diante, cairão bôas chuvas.

Em fevereiro, aparecerão chuvas depois do dia oito, com alguma abundancia

Cessarão pelo dia dezoito, indo chover bem nos ultimos dias do mês.

Em março, choverá em toda a primeira quinzena.

Rarearão as chuvas nos primeiros dias da segunda quizena, e aparecerão melhores chuvas nos derradeiros dias do mês.

Não choverá, na primeira quinzena de abril.

Choverá muito depois do dia dezesete, e sobretudo, do dia vinte e cinco em diante.

Em maio, haverà pesadas chuvas, do dia seis a treze, depois diminuirão consideravelmente.

Em junho, haverá poucas chuvas na primeira quinzena, mas choverá muito na segunda, sobretudo do dia vinte e cinco em diante.

E tudo isso poderá falhar, si as correntes aéreas, por determinação de Deus, tomarem sentido diferente.

Não se descuidem, portanto, os lavradores de aproveitar as primeiras aguas.

PARAÍBA — CAJAZEIRAS, 29-9-38 — FRANCISCO CISNE

MEU PIAUÍ

(Versos soltos por um Ginasiano)

No meu Piauí.
Os coqueiraes são bélos e verdes
Como o porvir do seu povo indômito!

Sonhador se tens ansias de beleza,
Se acaso esta te faltou,
Olha as paizagens de minha terra:
Terás sonhos, extases, deslumbramentos,
Felicidades suaves como a flôr!

No meu Piauí
O caboclo é hospitaleiro e bravo:
Faz um juramento e cumpre,
Jura que morre por sua terra, e morre

Oh! eu nasci na terra do sertanejo ousado.
Que domina a natureza com o seu machado ...

Eu sou da tarra onde o homem,
Côr de bronze,
Planta *á beira do Parnaiba*, o milho para nutrir o
[Brasil!...

Eu nasci no vale suave do Parnaiba.
E criei-me na chapada verde do Corisco.
Vivendo entre sertanejos sagazes e valentes...
Gente morena,
Tostada como a marmelada, ao sol dos tropicos.

Oh, bélo Piauí,
Eu te adoro na tua selvageria,
De terra morena, buliçosa e linda,
Como em criança te adorava,
A contemplar
As aguas murmurantes de teus rios.

Narciso da Rocha

CONSIDERAÇÕES

Prof. PEDRO BOZON

ALMÔÇO e ALMÔSSO

A respeito da palavra "almôço," muito se ha dito, vezes com base, outras sem ela.

Fez-se da grafía «da primeira refeição que se toma, geralmente café com bôlos», um verdadeiro *bicho de sete cabeças*, tal a grande controversia sôbre a origem do vocábulo em apreço.

O proprio Cândido de Figueiredo, cujo nome é marco de luz em questões filológicas, chegou a errar no assunto, quando, ao invés de aceitar as duas grafías, registrou, nos seus dicionários, apenas — "almôço" antigo-"almôrço", de "alumerzo" castelhano.

A corrente partidaria de "almôsso" — de al (arab) mais mane (latino) mais esse (latino), ao contrario do que supõe, tambem desacerta quando diz errados os que escrevem — "almôço", pois, em verdade, o que temos, com origens e formações corretas, são "almôço" e "almôsso".

Da mesma fórma "pescôsso", segundo uns, de *pectus* e *ossus*, qual outros, de "pescuezo".

"De *pectus* e *ossus*, latinos, "pescôsso"; de "pescuezo", castelhano, pescôço.

Um "copo dagua" e Um "copo com agua"

São duas expressões mui diferentes — "copo dagua" e "copo com agua".

Quando se pede um "copo dagua", está claro o pedido é um copo cheio de agua, ao passo que um copo "com agua" — é um copo com qualquer quantidade de agua. O pessoal inculto supõe por absoluta falta de raciocinio, não ser corréto pedir-se um "copo d'agua", quando, em verdade, é como pedem os que sabem a lingua.

TECÊR ou TESSÊR ?

Se é certo que a filología diz que o X latino, na sua passagem para o português, ou se conserva ou dá S ou SS, como insistem os gramáticos em grafar — "tecêr" ?

Não foi em vista de tal principio que se corrigiu o antigo "dice" para "disse", e a velha "ancia" para "ansia" ?

Se "disse" é de disci", "ansia" de "anscia", "tesser" é de "tescere,'.

Se a razão é a mesma, por que, tal incoerência, senhores gramáticos ?

A gramatica do barbeiro

Na hospitaleira e laboriosa Floriano, reside, desde alguns anos, o môço José Monteiro, qne exerce ali, habilmente, a profissão de barbeiro.

E' êle bôa creatura, possuidor de gênio adoravel, o que lhe dá constante bom humor e satisfação de causar inveja.

Suas gostosas gargalhadas lhe traduzem perfeitamente a paz de espírito, sempre disposto á causa sagrada do bem.

Tais predicados o tornam bastante estimado no meio em que vive, pelo que merece Zébarbeiro, como é tão conhecido, certo conceito naquela cidade.

Em face da sua profissão, tem êle de viver em contacto com pessôas de todas as Camadas sociais, e, com pouco conhecimento das letras, segundo confessa claramente, há se emcontrado com bôas, repetidas vezes.

Muito interessante parece me um de seus casos, o que passo a relatar.

Certa ocasião, entrava na sua barbearia, o Sr. Abelardo Castro, funcionario federal, chegado há pouco do Sul do paiz.

Depois de um sêco "bom dia", pergunta-lhe:

—O sr. atende a domicilio?

Zébarbeiro, embora um tanto atrapalhado, responde:

Atendo, pois não!

Neste caso, aguardo a sua ida á rua " Delso Fonsêca", onde fica a minha residência.

Zébarbeiro, depois de despachar a sua clientela, vai para casa e resolve, em vista de se tratar de um desconhecido, preparar-se decentemente

Depois de bem *alinhado*, toma, como de praxe, a sua bolsa e parte. Ao chegar á casa indicada, bate palmas. Apresenta-se Abelardo, e, de modo acolhedor, introduz o visitante.

Zébarbeiro, diante de tamanha gentileza, ficára surpreso sem atinar, porém, em o motivo daquela transformação.

Passados que fossem alguns minutos, sem que nenhum pronunciasse palavra, resolve Abelardo quebrar o silencio, perguntando-lhe.

—Tenha o digno cavalheiro a bondade de me dizer qual a firma que representa?

—Como?

E' viajante de casa, o senhor?

—Não sou viajante, cheguei até aqui para atender «o Sr. Domicilio».

Só então, Abelardo reconhece o barbeiro, e, um tanto desconcertado, chama a esposa para fazer o cabelo, ao mesmo tempo que Zébarbeiro vem saber a significação da palavra —domicilio.

Raímundo Ribeiro

É mesmo Comunista

O «Suplemento juvenil»

Pe. Tarcisio Cruz

Não faz muito tempo, atravêz das minhas pequenas dóses de instrução religiosa, disse que havia algo de propaganda comunista daquele periodico tão querido das crianças. «O Suplemento Juvenil».

Nas suas linhas, entrelinhas e *clichês* diversos, a infiltração bolchevista sempre se deixa transparecer.

E as crianças o devoram, nas calçadas e nos recreios...

Mas, dizem, é sempre motivo de simples e louvavel distração, não ha nada de mais.

Nada de mais? E' por causa dessas e outra facilidades, que se vê o desaparecimento de uma mentalidade sadia, para ceder lugar a uma formação anárquica na apreciação de cenas, que revelam, aqui e ali, o brutal prazer, o crime, o roubo, a negação do principio de autoridade, a desordem emfim.

E' esse o ponto final a que aspira a vil propaganda, o que se não percebe logo de inicio.

Inumeros são os meios empregados.

Oh! como abuzam dos tipos, dispondo-os a favor de hedionda campanha, qual a de prevalecer o mal sobre o bem!

E' mesmo proprio da Imprensa má e neutra.

A bôa Imprensa . pelo contrário, se utiliza dos tipos para a difusão do bem.

Assim, a minha palavra não poderá ser, sinão, a mesma de sempre:

Cuidado com esse "Suplemento", porque é bolchevisante.

Para confirmar tudo isso, basta transcrever o que noticiou a «Semana Catolíca»:

Numa conferencia, proferida no Teatro Municipal de Belo Horisonte, o Pe. Arlindo Vieira, conceituado educador jesuita brasileiro, demonstrou que o periodico "Suplemento Juvenil" é publicado para a propaganda comunista e a perversão moral das crianças brasileiras.

Além de ocupar-se, excessivamente, em crimes e façanhas, essa revista traz artigos e comentarios, que não deixam duvidas, sobre sua orientação bolchevisante.

"Sabiamos que, no sul do pais, se fazia uma grande campanha junto ás familias católica, para não permitirem aos seus filhos leituras daquela naturêsa Em um dos últimos nùmeros d'«O Diario», denodado orgão dos católicos mineiros, lemos que 200 alunos do «Grupo Escolar Barão do Rio Branco», de Belo

As Repartições Fiscais

A bem dizer, cabe a Thomé de Souza, o primeiro Governador da Terra de Santa Cruz, a primazia da ideia de instruir entre nós o serviço de arrecadação de rendas. Ao ser nomeado para cargo tão importante, em 1549, escolheu, para acompanhal-o ao Brasil, um funcionario do Teseuro português, Antonio Cardoso de Barros, procurador-mór da Fazenda. e Pero Borges, ouvidor-geral. Aquele criou aqui a primeira coletoria de rendas. Por minguarem as moedas, os impostos eram pagos. na praça publica, em troca de generos, sob as vistas do provedor-mór, ou do escrivão da Fazenda.

A "Casa de Contas do Reino" foi criada a 13 de Julho de 1751

Tinha a seu cargo a tomada de contas do Ultramar e nessa repartição funcionavam um contador, um escrivão e um praticante.

As "Casas de Arrecadação" surgiram no crepúsculo do XVIII Seculo. Em São Salvador existia uma, designada "Peso do Fumo".

No começo do seculo seguinte, os vencimentos dos funcionarios da Fazenda eram pagos em anuidades. O Escrivão da Receita e Despeza recebia. . . , 1:009$000, o Tesoureiro-geral 480$000, o Escriturario-ajudador. 400$000, o 2. escriturario, 200$000, o 3. escriturario. . . . . 150$000, o Escrivão do selo. . 100$000, o Praticante 50$000.

O "Erario Publico" ou "Tesouro Real e Publico" data de 1808, sendo criado por um alvará de 28 de Junho. Gosava das prerogativas concedidas ao Real Erario de Lisbôa.

Ao tempo de Bernardo Pereira de Vasconcelos, Presidente do Tribunal do Tesouro Publico Nacional (1882), os livros de escrituração limitavam-se ao "Caixa", ao "Receita e Despesa do Tesoureiro", ao "Diario" ou "Mestre" e seus auxiliares.

Loteria Federal do Brasil

PREMIOS DE 200 A 2000 CONTOS

— Sorteios ás Quartas e Sabados—

Agente nesta cidade: BENEDICTO DOS SANTOS LIMA

Horisonte, resolveram espontaneamente assinar um documento. prometendo não ler o "Suplemento Juvenil".

Idénticos movimentos começam a se fazer em outras escolas e colegios, já se notando a diminuição das vendas das folhas bolchevisantes.

Acha-se, pois, suficientemente confirmado o meu dito, quando desconfiava dessas folhas rubras.

Agora só restam duas cousas:

Os pais, catolicos, já se sabe, devem abster-se de comprar para os seus filhinhos o «Suplemento Juvenil» e as crianças, por sua vez, não mais os devem ler.

Custará muito sacrificio?

O gesto largo e generoso das crianças mineiras responde que não.

Delas imitem tambem esse gesto as criancinhas piauienses.

Pe. TARCISIO CRUZ

A REMESSA DE ESCRAVOS PARA A NOSSA TERRA

A licença, para introduzir o elemento servil em nosso Paiz, foi concedida pelo Rei da Hespanha, em 1600 por 9 anos a Juan Rodriguez Coutiño, sem o beneplacito da Monarchia portugueza.

Os negros mandado para cá provieram de varias partes da Africa: Moçambique, Senegambia, Costa do Ouro, Costa de Marfim, Dahomey, Sudão. Serra Leôa, Guiné, principalmente. Os Sudaneses, compreendendo os Nagôs ou Yorubanos, os Minas, os Géges os Galinhas, espalharam-se pela Bahia. Os Bantus introduziram-se em Pernambuco, Alagôas, Distrito Federal, Estado do Rio, Minas, S. Paulo, Maranhão, Pará. O ramo bantú compunha-se de Angolas, Congos, ou Cabindas, Macuas e Angicos, de Moçambique. Os Sudanezes e Bantus foram-se fundindo nas terras brasilicas, e desse amalgama derivam os nossos homens de côr.

A importação de Negro era vasta. De 1812 a 1820, só para a Bahia vieram cerca de 40.000 uns 17.000 oriundos da Africa Septentrional e 20.840 da Afreca Meridional.

Os paizes negreiros auferiam lucros fabulosos com esse mercado infame. Em menos de dois seculos, a Peninsula Iberica arrecadou, para as suas arcas, 5.000.000 de libras, cobradas pelo transporte de 500.000 escravos.

NÃO vos associeis jamais aos caluniadores e maldizentes da honra e da virtude alheias, quasi sempre discutidas pelos que, justamente, menos as prezam, e em cujas bocas o elogio da virtude se torna desprezivel.

H. Ribeiro

Celso Nunes

Importação - Representações - Exportação

CERA DE CARNAUBA EM GRANDE ESCALA

— Babassú — Tucum — Couros —

End. Telegr. DELTA

CAIXA POSTAL, N. 33

Codigos: Mascote 1a. e 2a. Bentley's e A B C 6 th.

Av. Pres. Getulio Vargas, 13
Telefone. 128
PARNAIBA
PIAUI — BRASIL

Agente no Estado do Piauí da: "METROPOLE"

Companhia Nacional de Seguros Gerais

SEGUROS MARITIMOS, FLUVIAIS e FOGO

— Representante da GENERAL MOTORS DO BRASIL S. A. —

Agente da "PANAIR DO BRASIL, S. A." do "PAN AMERICAN AIRWAYS SYSTEM"

A maior rêde aeroviaria do mundo

Rapidez - Regularidade - Segurança - Luxo - Distinção

STOCK PERMANENTE:

Materiais para construção

Cimento CORÔA

Taboas, tacos

Madairas do Pará

Lavatorios
Pias

Aparelhos sanitarios

Canos de ferro e pertences

Folhas de zinco

Oleo de linhaça

Ferro em verga

Dito em barras

Arame liso galvanisado

Arame farpado INDIO legitimo, galvenisação dupla, alemão comum

Grampos para arame

Encerado para caminhão e canôa

Maquinas de costura alemãs

Maquinas de escrever TRIUMPH

Bicicletas e motocicletas DUERKOPP

Lampadas
PETROMAX
legitimas
recebedor exclusivo da fabrica

Cutelaria
CORNETA

Filtros
SENUN e FIEL

Cutelaria "COLLINS"

O MESTIÇO

AFFONSO CELSO

DO cruzamento das trez raças — portugueza, africana e india — originou se o tipo do mestiço brasileiro, chamado mameluco quando provém da união entre o branco e o selvagem, cafuz ou caboré quando es engendrada do selvagem com o negro. A denominação popular — caboclo — designa os primeiros, — cabra — os segundos.

Por sua energia, coragem espirito de iniciativa, força de resistencia a trabalhos e privações, ganharam os mamelucos justa celebridade no periodo colonial.

Apresentam os cafuzes as qualidades dos mamelucos, a par de seus defeitos, entre os quais avulta o da imprevidencia, total despreocupação do futuro.

Os mestiços brasileiros contribuiram e contribuem eficazmente para a formação da riqueza publica. Sò eles exercem certas tarefas. Não se prestam a trabalhos sedentarios, mas são eximios na exploração da industria pastoril, importante num paiz como o Brasil, onde abundam os campos.

São mestiços os vaqueiros, notaveis pela sobriedade, e desinteresse, gozando sempre de inalteravel saude; são mestiços os canoeiros e jangadeiros do norte que sobre tóros ligeiros e mal unidos afrontam o oceano ou as corredeiras de caudalosos rios, em longas e arrojadas excursões; são mestiços os cearenses adataveis aos mais rudes climas e aos mais duros labores; são mestiços os caipiras, independentes e fortes, são mestiços os gauchos, afeitos á existencia errante, vivendo em cima do cavalo; infatigaveis de força e dextreza raras, prontos á aventura, audaciosos e astutos.

A tenacidade, a dedicação, a bravura de que são capazes os mestiços, prova-o o fato de Canudos, onde, poucos e mal armados, fizeram frente a poderoso exercito.

Muito inteligentes, tem as suas legendas, as suas cantigas ao som da viola, a sua linguagem especial. Deríva dessa linguagem um dos principaes elementos para a estrutura do idioma brasileiro que ha de um dia diferenciar-se do portuguez, como este se diferenciou do latim, e que já possue prosodia, vocabulario e construções sintaxicas peculiares, perfeitamente distintas.

O mestiço brasileiro não denota inferioridade alguma fisica ou inteletual.

E' suceptivel de quesquer progresso. Tem produzido grandes homens em todos os ramos de atividade social. São Paulo, logar em que mais consideravel se operou o cruzamento com os indios, marcha na vanguarda da nossa civilização.

Loteria Federal do Brasil

Extrações as quartas e sabados

Premios maiores de 200 a 2.000 contos

Pedidos de bilhetes e informações com

Benedicto dos Santos Lima

Agente Representante

Telegr. "Bembem" — Telefone, 152

Rua Duque de Caxias n. 18

CAIXA POSTAL N. 8

Estado do Piaui -- Parnaiba

O Trabalho excessivo pode provocar a morte?

ESTA' popularisada a crença de que muitos dos homens de grande inteligencia e genio sucumbem por causa do trabalho excessivo. Um inquerito medico acaba de domonstrar que a maioria dos falecimentos de homens famosos, foram produzidos por fatos diferentes.

Kant, Krillparzer, o dramaturgo austriaco, Bocklin, o famoso paisagista alemão, Sthendal, e uma infinidade de outros grandes homens, provaram que o endurecimento das arterias (arteriosclerose) e a alogica diminuição do abastecimento da nutrição das celulas cerebraes, fez com que se acreditasse em sintomas de cansaço excessivo. Assim Maupassant antecipou seu proximo mal e maldiçoou o enorme esforço que impuzera á sua mente. O grande Victor Hugo culpou de sua enfermidade cronica, não as causas organicas mas sim o prolongado periodo de trabalho excessivo, que precedeu ao seu mal.

SACRIFICIO INUTIL

Os medicos costumam ser a este respeito completamente scepticos. A's vezes, o excesso de trabalho, seja mental ou fisico, provoca um mal permanente. Geralmente certas formas de enfermidade orgânica constitue a raiz da doença. E' provavel que os genios estejam inclinados ao sacrificio de suas necessidades de repouso e do vigor nervoso ao deus inteleto. Se não obstante, o trabalho excessivo fosse a causa da enfermidade, o descanço total remediaria o prejuizo causado. Geralmente sucede o contrario e a infermidade continúa seu curso regular, terminando frequentemente num desenlace fatal. Sem duvida, um trabalho penoso diminue as possibilidades de melhoria porém não constitue a causa basica de enfermidade em si.

UMA LIGAÇÃO PODEROSA

Goeth era um de saude muito delicada e apesar de suas longas horas de trabalho venceu esta desvantagem. Carlos Maria Weber, o famoso compositor alemão, era enfermo de tuberculose pulmonar e da garganta. Sacrificou as perspectivas de melhoria pela duvidosa vantagem de uma temporada remunerativa em Londres, morrendo na idade de 40 anos.

Os bibliografos atribuem a morte de Napeleão, na solitaria ilha de Santa Helena, ao

Representações,
Comissões,
Consignações e
Conta Propria

Codigos: RIBEIRO
MASCOTTE 1a. e 2a, Ed.
BORGES
PARTICULARES

Tele(grama LIMITADA
fone 151

FREIRE & Cia.

RUA DUQUE DE CAXIAS, 12

CAIXA POSTAL, 48

PARNAÌBA

PIAUI — BRASIL

Assucar DIAMANTE

É O MELHOR ASSUCAR REFINADO QUE SE FABRICA NO BRASIL

NÃO CONTEM IMPUREZAS DE ESPECIE ALGUMA

Uma colher de DIAMANTE adoça mais que duas de outra qualquer marca

PREFIRA-O!

CARDOSO AYRES & Cia.

Agentes: FREIRE & Cia., Parnaiba

Rua Duque de Caxias, 12

desgaste de sua poderosa energia. Na realidade, sua morte foi devido a um cancro no estomago.

Existem muitos exemplos ilustrat vos. Aumente e o corpo estão ligados de uma forma intrincada e, até certo ponto, os males que afetam a primeira prejudicam tambem o outro.

Dificil será estabelecer a prova definitiva de que o trabalho causa a morte ou uma doença séria, não obstante ser certo que póde facilmentea gravar qualquer doença.

Ext.

O USO DO MEL COMO ALIMENTO

Considerações em torno das vantagens da apicultura

Comunicado da Diretoria de Publicidade Agricola da Secretaria da Agricultura

"A apicultura é, na vida rural, um dos prazeres mais absorventes, dada a soma de observações a que se presta a um olhar atento, guiado por uma inteligencia curiosa.

No desenrolar quotidiano de seus trabalhos, si o apicultor não se esquece de que a produção do mel é o objetivo precipuo de seus esforços, chega contudo a se enlevar com o espetaculo, que lhe oferece uma coletividade entregue a um mistér perene.

Não é extranhavel, por isso que as abelhas hajam inspirado um Maeterlinck, e que, na pratica da apicultura, tenham surgido apaixonados que "descobriram e entenderam a linguagem em que elas se comunicam".

Ao lado de todos os encantos, que a apicultura proporciona ao apicultor descobre este, para o prender a essa atividade, as possibilidades economicas decorrentes da prdução de mel em proporções apreciaveis.

O uso do mel, como alimento é remoto.

A primeira citação relacionada com esse produto data de mais de 36 seculos, quando Israel enviou a um Pharaó um favo de mel. Do Gênesis ao Novo Testamento, deparam-se frequentes referencias ás abelhas de mel.

Os primeiros nucleos de povos nomades incluiam, em suas caravanas alem de ovelhas abelhas.

O mel é formado pelo netar cuidadosamente recolhido, elaborado e transformado pelas abelhas em seu primeiro estomago ou bolça de mel e, depois, armazenado diretamente nas celulas dos favos.

A sua côr varia do amarelo-claro ao marron-escuro, quasi preto, passando por todas as gradações intermediarias. De-

E. F. CENTRAL DO PIAUÍ



Publicamos a seguir o quadro demonstrativo das rendas arrecadadas pela Estrada de Ferro Central do Piauí durante os anos de 1935, 1936 e 1937 e o primeiro semestre do ano de 1938.

O confronto das cifras de cada rubrica naqueles diferentes periodos faz ressaltar a constante ascenção das receitas da nossa via-férrea, o que traduz de modo alviçareiro a curva de prosperidade das regiões sertanejas a que ela vem servindo nestes ultimos tempos.

Tomando-se para exemplo somente as rubricas — Passagens e Mercadorias — e como base fixa para comparação a renda de 1935, conclue-se que as taxas de aumento nos dois anos seguintes foram estas:

PASSAGENS

1936 . . . . . 40.436 0/0
1937 , ... 93.116 0/0

MERCADORIAS

1936 . . . . . 38.675 0/0
1937 . . . . . 40.740 0/0

A arrecadação de Janeiro a Junho últimos deixa entrever para êste exercício coeficientes de aumento ainda maiores do que os obtidos nos dois anos anteriores.

Devemos o quadro estatístico a que nos referimos á inteligêcia e bôa-vontade do Snr. Antônio de Lima Bacelar, escriturário da classe E da Central do Piauí, cujo *cliché* estampamos com satisfação.

pende, no entanto, a sua colaboração, em grande parte, das flores visitadas pelas abelhas.

O mel mantem a combustão no organismo e, como fonte de vigor para os musculos e para o cerebro, dá força ao fisico e lucidez á mente. Nos velhos, aumenta o calor vital.

Misturado ao leite ou ao café, é saboroso.

Sendo composto com essencias das plantas, o mel reproduz, em menores proporções, muitas de suas qualidades. Assim, o mel é diuretico, combate a adstringencia, aplica-se aos furunculos, apressando-lhes a maturação, possue ação calmante e antisetica sobre as luxações e quimaduras recentes, em vista do acido formico que contem, serena os nervosos, favorece o somno e a expetoração, alivia a tosse e a astma, fortalecendo os fracos de peito.

O mel é excelente alimento para as crianças e para os lactantes, sendo aconselhavel, por sua facil digestão, para substituir o assucar que é digerido com dificuldade, adossando o leite nas mamadeiras. De mistura com decocto de malva, é indicado para banhar as gengivas das creanças no periodo da dentição.

Uma parte de mel e duas de manteiga constitue um creme agradavel ao paladar, o qual, adicionado ao pão, se transforma em alimento de valor para pessoas fracas e anemicas, substituindo o oleo de figado de bacalhão.

O mel guardado em recipiente bem fechado e em lugar seco e fresco conserva-se por muito tempo.

Quando o mel se cristalisa basta, para o liquefazer, aquece-lo em banho-maria numa vasilha aberta.

O mel é rico em substancias reconstituintes assimilaveis, como o acido fosforico, saes de calcio e ferro, sendo portanto, de grande proveito para os anemicos.

Referindo-se ao mel, o medico francês dr. Paul Demande, assim se expressa: "O mel, que não é fermentavel e é prontamente assimilado, constitue precioso agente terapeutico na maioria das enfermidades do aparelho digestivo.

"As substancias reconstituintes, contidas no mel, são poucas, nunca chegando a 2, 50/0. Apresentam-se, no entanto, nas melhores condições de aproveitamento.

O HOMEM com saude é um vencedor. O homem sem saúde é um vencido. Ter saúde é ser feliz. Estar doente é ser infeliz. O primeiro passo para a felicidade é a conquista e a conservação da saúde do corpo e da alma. Está nas mãos de cada individuo ser ou não feliz. Evitaveis são inumeras doenças. Facilmente curaveis muitas delas. Defenda sua saúde, obedcendo as prescrições da higiene. — S P. E. S.

Estrada de Ferro Central do Piauí

DEMOSTRAÇÃO comparativa das rendas da Estrada de Ferro Central do Piaui, referentes aos anos de 1935, 1936, 1937 e primeiro semestre do ano de 1938.

— DISCRIMINAÇÃO —	— IMPORTANCIAS —			
	1935	1936	1937	1938
Passagens	85:346$300	119:857$000	164:817$400	86:917$800
Bagagens	2:390$000	2:551$100	4:690$100	2:504$500
Encomendas	1:255$800	1:986$900	3:977$000	1:678$900
Animais	12:195$900	14:420$300	15:385$100	6:303$600
Mercadorias	121:080$700	167:908$100	204:323$900	103:159$700
Carga e descarga	19:361$100	25:046$400	24:867$400	10:863$400
Telégrafos	4:438$700	4:751$000	6:914$100	3:535$600
Ad. valorem	38:879$100	69:297$900	75:527$000	46:085$600
Carros fretados	3:426$500	4:662$700	8:349$100	1:139$800
Armazenagem e estadia . . .	71$700	72$900	118$800	42$000
Renda diversas	270$100	635$900	1:162$000	345$300
Resdas das Oficinas	514$700	480$800	6:156$300	23$600
Conhecimento	11:949$000	14:073$000	17:011$000	8:24$000
Diversas taxas de adicionaes	67:744$900	52:851$100	64:717$200	36:647$300
	368:924$500	478:595$100	598:017$500	307:493$100

CAMONEANO

Eu sei, senhóra, que vos não mereço
E que, por vossa graça e formosura,
Vós podeis cubiçar mais alto preço
Do que minha afeição simples e pura.

Mas se vivo por vós, se não me esqueço
De toda a vossa angelica doçura,
E' porque no desterro em que padeço,
Semente em vos lembrar tenho ventura.

Meu destino, por serdes vós quem sois,
Põe tamanha distancia entre nós dois
Que me mata a esperança e a paz d'outrora

Mercê, porem, de vós, de vosso nome,
E' gozo a dôr que aos poucos me consome,
Tanto me apraz sofrer por vós, senhora.

.....

ADEUS

Adeus, terra abençoada, hospitaleira e linda,
Onde vivi feliz como um príncipe em férias,
E onde se o vinho é dôce, o amor mais dôce ainda
Faz o sangue vibrar cantando nas artérias.

Adeus! Esta estação de amôr que agora finda,
Em minh'alma acendeu clâridades sidérias
Cuja ação redentora e cuja luz bemvinda,
Purificou meu ser de passadas misérias.

Adeus, montes; adeus, mar tranquilo e azulado,
Sitios em que nasceu meu derradeiro idilio
E a mais linda mulher das que tenho adorado.

Adeus olhar de onix a cuja claridade
Transformaram-se os meus oito mezes de exilio
No tempo mais feliz de minha mocidade.

(Funchal —Madeira) Nogueira Tapetí

Quantos católicos ha no mundo ?

Uma recente estatistica, publicada em Roma, divide como se segue. o desenvolvimento das diferentes confissões e seus fieis, nas principais partes do mundo:

A Europa conta 435 milhões de christãos e 32 milhões de maometanos. Entre os cristãos, 202 milhões são católicos,

Na America do Norte ha 108 milhões de cristãos dos quais 52 milhões são catolicos. Ainda ha 21 milhões, que não pertencem ao cristianismo.

Na America do Sul, de 74 milhões de cristãos, 72 milhões são catolicos. Um milhão não pratica religião alguma, cifra muito reduzida, em relação ao total.

O continente negro conta 14 milhões de cristãos 125 milhões dos habitantes da Africa pertencem a outras religiões.

A diferença de religiões é muito mais acentuada na Asia. Sobre uma população de 297 milhões de habitantes só 27 milhões praticam o cristanismo.

—Eu vi hoje uma mulher coberta de joias. Mas, coitada, éra torrencialmente feia ! . . .

—Ah. era feia ?! Então as joias foram compradas por ela mesma.

O Tempo

"Poesia para ser recitada com unção, pelos Sentempuloj, diariamente, logo após o café da manhã"

O tempo pediu ao tempo
Que desse mais tempo ao tempo;
Ao tempo respondeu o tempo;
Com tempo tudo tem tempo.

«Não tem tempo !» diz o tempo,
Com tanto tempo e sem tempo . . .
Tempo tem quem quer ter tempo,
Sobra tempo ao proprio tempo.

O tempo é filho do tempo,
Do tempo descende o tempo,
O tempo chega a seu tempo,
Nunca falta a tempo o tempo.

Ha tempo antes do tempo,
Ha tempo depois do tempo,
Ha tempo dentro do tempo,
Ha tempo fóra do tempo.

Não tem tempo ? Peçam tempo
Ao tempo,—que ele tem tempo:
Tem bom tempo e tem mau tempo:
Mas sempre o tempo tem tempo.

Quem em tempo não tem tempo,
Mente ao tempo, engana o tempo,
Pois o tempo sempre é tempo,
Ao tempo sobeja tempo.

TEMPOAVULO

O Segredo

Quando repreendemos alguem por haver revelado o nosso segredo esquecemo-nos de que fomos os primeiros a não o guardar, interessado mais do que ninguem em que ele não rompesse.

O CIMENTO

E' uma noticia recebida com satisfação em nossos circulos economicos essa do proximo inicio das atividades de duas fabricas de cimento na Baía e no Rio Grande. Era uma necessidade a amplitude dos centros da industria do cimento nacional, dado os bons resultados colhidos com as cinco fabricas que possuimos. Não podiam ser mais animadoras as estatisticas referentes ao ultimo quinquenio, demostrando, de ano a ano a quéda das importações sofridas pelo nosso produto.

Tendo importado 125.702 toneladas de cimento, em 1934, importamos apenas 74.831, no ano passado. Não muito mais da metade.

Entretanto, no que respeita ao valor dessa importação, a queda foi relativamente pequena.

Com efeito, emquanto aquelas 125.702 toneladas foram pagas com 15.371:000$000, as 74.831 toneladas do ano passado exigiram nada menos de 11.032:000$000.

Diante, porém, do aumento crescente pode dizer-se vertiginoso, da nossa produção de cimento, é licito esperar que dentro de pouco tempo não mais importaremos cimento ou que, pelo menos, se reduzirá tanto a nossa importação desse material de construção que praticamente se poderá considera-la inexistente.

Com efeito, de 1936 a 1937 registramos uma elevação de 345 772 toneladas na nossa produção.

Ora, como naquele ano produzimos 225.680 toneladas, segue-se que em cinco anos ela cresceu muito além do dobro.

SAFRA DE ALGODÃO DO PAIZ, NO CORRENTE ANO — AGRICOLA —

Como está dividida a pro dução por Estados

Segundo os ultimos dados estatisticos a atual safra agricola de algodão do paiz está estimada em 478 milhões de kilos, em pluma. A produção está assim dividida:

Zona norte, isto é Pará Maranhão, Piauí, Ceará, Rio Grande do Norte, Paraíba, Pernambuco, Alagôas, Sergipe e Baía, 171 500 000 kilos, zona sul, isto é, Baia (sul), Estado do Rio, Minas, São Paulo, Paraná e outros Estados, 306.500.000 kilos.

Sò a estimativa da safra paulista é de 250 milhões de kilos, ou seja mais do que a produção de toda a zona norte e mais da metade da produção total.

Pará 2.500 000: Maranhão 10 milhões de kilos; Píauí. . . . . 4 500.000; Ceará 35 milhões de kilos; Rio Grande do Norte, 25 milhões de kilos, Paraiba, 45 milhões de kilos; Pernambuco, 30 milhões de kilos; Alagôas, 12 milhões de kilos; Sergipe 6.500.000; Baia, 8 milhões de kilos; Estado do Rio 4 milhões de kilos, Minas Geraes, 35 milhões de kilos; São Paulo, 250 milhões de kilos; Paraná, 9 milhões de kilos; outros Estados, 1.500 000.

O SAPO

Para o "Almanaque da Parnaíba"

Tranquilo pensador inofensivo,
Teus olhos de bondade imaculada,
D'um mistico langôr muito expressivo,
Voltados para a esfera constelada,

—O poema, traduzem, compassivo
Dessa filosofia atormentada
Nos misterios, do tempo primitivo
Vibrando na tu'alma, encarcerada . . .

Sapo ! tú tens nos olhos piedosos,
Os abismos, da força, poderosos;
Profundos como o velho e verde mar,

Envoltos nessa triste nostalgia
Nesse atrativo encanto e na magía
Torturada, do teu dolente olhar ! . . .

DINIZ ARAUJO

RESIGNADO

Se Ela morresse . . . então eu ficaria
Chorando a sua falta. No entretanto
Se eu morresse, Ela não se lembraria
Ter por mim uma lagrima portanto.

Angustia d'alma lugubre e sombria . . .
Sabendo que Ela vive em doce encanto
De envaidecida rútila alegria,
E traz-me, o coração, de pranto em pranto . . .

Mas, se saber pudesse, emfim, com geito,
Tudo quanto de aféto existe agora
Dentro de si, em seu franzino peito . . .

Pois, consola-me, a mais feliz ventura . . .
Se Ela canta e sorrí e nunca chora:—
Ha de chorar em minha sepultura !

Luiz Correia

J. DUTRA



Senhorita Marcia Avelino da Cunha, humanista ginasial de 1937, que terminou com brilhantismo o curso da Escola Normal de Parnaiba, sendo diplomada professôra normalista a 3 de Dezembro de 1938.

VIDA . . .

Ao brilhante espirito de Alarico da Cunha

Vida que traz, em todas as facêtas,
A Liberdade, os Sonhos e os Carinhos;
Vida que invejo: a desses passarinhos
E a dessas descuidosas borbolêtas . . .

Vida liberta dessas urzes prêtas
Entulhando-me as curvas dos caminhos;
Vida a cantar sonóras cançonêtas,
Nas Corólas, nos Bosques e nos Ninhos . . .

Vida— vara - condão da minha Fada —
Que foi toda a razão do meu sentir
E toda a aspiração por mim sonhada . . .

Mas, ao contrario disso, infelizmente,
A vida que eu julgára me sorrir,
E' esta vida comum de toda a gente . . .

Parnaiba-Piauí

JESUS MARTINS

Todos Disem:

Cerveja HANSEATICA

é a melhor cerveja do Brasil

é bóa, leve e deliciosa !

Prová-la uma vez, é preferi-la para sempre

HANSEATICA

é inegualavel !

Cerveja prêta MALTINA

é uma delicia !

Contém malte, vitaminas e hydrocarbonatos

Engorda e fortaleçe

MALTINA

é a saúde engarrafada

Companhia HANSEATICA

RIO DE JANEIRO

Agentes em Parnaiba
FREIRE & Cia.
Telegr. LIMITADA
Rua Duque de Caxias, 12

Agentes em Teresina
NEY FERRAZ & Cia.
Telgr. NEY
Rua Simplicio Mendes, 36

As Balsas do Parnaiba

J. Tobias Duarte

As viagens em balsas são, ainda, no alto parnaiba, a via de transporte que continúa desafiando esta civilisação destruidôra impiedosa de tudo que seja primitivo, de tudo que foi usado por nossos antepassados.

Feita com centenas de talos de buritî em forma de estrado, sustentada nos bordos por um retangulo duplo de madeira e, em sentido horisontal, por dezenas de travessas de varas paralelamente dispostas em cima e em baixo, atadas, todas, de par em par, com cipós ou fibras de grande resistencia, tendo ao meio, em sentido longitudinal, como espinhaço, uma forte viga de Paud'arco, em cujas extremidades são amarrados os moirões das duas vógas que, ao contrario das de outras embarcações, movem-se para a direita e para a esquerda, e, finalmente, coberta com rustico toldo de palha de buriti ou de couro de boi, vem a balsa a mercê das aguas, do alto-parnaiba ou de seus afluentes mais importantes, trazendo para o porto de Floriano e, em parte, para o de Teresina, todos os generos de exportação e alimenticio daquela zona, bem como os modestos passageiros daquela longinqua região.



A ultima vez que estive em Santa Filamena, pequena vila piauiense e ponto terminal da navegação no rio Parnaiba, foi em fins de 1934. Lá chegando, depois de longa e fatigante viagem pelo interior, e sabendo do meio de transporte usado, procurei logo passagem numa balsa que estava de viagem marcada para o dia 22 de Setembro, se não me engano.

As balsas, porem, pelo material de que são construídas, pela forma retangular que lhes caracterisam, são impelidas somente pela correnteza do rio; porisso só fazem viagens de baixada e, no por-

Santa Maria

Manteiga de primeira qualidade, com sal, feita com creme selecionado e pausterisado

Manteiga **SANTA MARIA**
é incomparavel

ESPERIMENTE-A

INDUSTRIAS RENARD LTDA.
POUSO ALEGRE – Minas

Agentes FREIRE & Cia.

Rua Duque de Caxias, 12 PARNAIBA

FABRICA AUGUSTA

Especialidade em pó de arroz e perfumarias diversas

NÓRA & CIA.

Rua Cardoso, 37, (Meyer) — Rio de Janeiro

Distribuidores dos produtos COLIPPE

Pasta dentifricia COLIPPE — não tem rival

AGENTES: FREIRE & CIA.

Rua Duque de Caxias, 12

PARNAIBA

to terminal. depois de retirados os generos que condusiram, são desmanchadas, e vendidos por preços minimos os talos de buritĺ, as palhas e o madeirame.

E, por conseguinte, não obedecem a nenhum regulamento maritimo ou fluvial e seus dois unicos tripulantes, o mestre e o contra-mestre galgam estes postos sem a borocracia das cadernetas, exames, vistos, impressões digitais e penalidades por que passam os *porco dagua* da Capitania--como são tratados, entre si, os nautas do Parnaiba; são eles o produto da experiencia de longos anos de pratica, que fazem desde pequenos em companhia do pai, a quem, mais tarde, ha de substituir. São, assim, os balseiros do alto parnaíba uma especie de linhagem de modestos navegadores fluviais, a quem o rio, nas suas voltas bruscas, nas suas cachoeiras inquietas, no seu leito, ora raso, ora pedregudo ou nos seus remansos traiçoeiros ou, ainda, nos grandes perigos das cheias, nenhum segredo lhe faz, nenhuma dificuldade lhe apresenta. E é bem certo, como disem: «filho de mestre, bom mestre será».

Porisso, as balsas nunca saem no dia marcado, A sua partida depende da conveniencia dos negocios de seu dono. Assim, a em que eu devia sair no dia 22, adiou para a dia 26, a fim de aguardar uns couros de boi esperados de Goiaz, e. posteriormente, para o dia 29, afim de levar algumas peles de gato maracajá, pedidas de Gilbués pois havia dito um balseiro chegado recentemente de Floriano, estavam dando muito dinheiro naquele mercado.

E como não me era mais possivel esperar, falei passagem noutra balsa, que estava de saida naquele mesmo dia, a 1 hora da tarde. Já prevendo demora, fui para o porto somente ás 2 horas. Estava tudo pronto. Faltava apenas um remo que o mestre fazia com um longo facão colins.

—Saimo ás 2 hora, patrão, disse-me ele, estamo fasendo esta pá de remo e vou dá ainda, umas acochadas naquelas travessa, que tão fraca.

Depois das 4 horas voltei. Estava somente o contra-mestre sentado encima da vóga já em posição, olhando a amplitude displicentemente, tirando com a ponta de uma faca fina, alguns fragmentos deixados nos dentes, pela ultima refeição. Nù da cintura para cima, calças cortadas no joelho, chapéu de palha de abas grandes, sonhava aquele pária, talvez com os *forrós* do «dois de ouro» e com as mulatas de Floriano, para onde estava de partida. E ao lhe perguntar pelo mestre, respondeu-me que andava fazendo umas despedidas, mas que

ARAME FARPADO DE AÇO GALVANISADO

"NEPTUNO / MIRAMAR"

O Ideal do Fazendeiro!

O fazendeiro zeloso de sua economia só empregará na sua cerca um arame que, com a maior RESISTENCIA e DURABILIDADE, reuna as vantagens de um preço razoavel, e foi para resolver este problema que se inventou o

Arame farpado de aço galvanisado

NEPTUNO / MIRAMAR

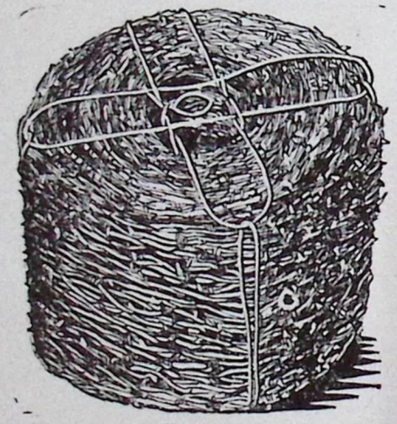

que em preço por metro fica MAIS BARATO do que qualquer arame de ferro, com uma RESISTENCIA 3 vezes maior

O unico arame de aço que pode ser desenrolado do carritel e ser estirado sem a maior dificultadade!

Preços especiais para Revendedores

Distribuidor no Piaui

J. G. NEVES

Caixa Postal, 4 — End. Telegr. — SEVEN

RUA DUQUE DE CAXIAS N. 4

PARNAÍBA — PIAUÍ

voltaria logo.

Lá pelas 5 horas, vinha o mestre completamente suado, cara relusente, correndo o indicador deitado ao longo da testa e jogando para os lados o suor que lhe queria tomar a vista.

Vinha ele se despedindo de casa em casa, abençoando os menores, abraçando os de sua idade e tomando abenção aos mais velhos. Subo na balsa para lhe despertar mais pressa. Nada. O mestre se despedia, ainda, uma por uma, de todas as pessoas que se achavam no porto. Por fim, vai embarcar, põe um pé no beiço da balsa, mas volta novamente, para abençoar o fílho do compadre Jeronimo, que, á toda carreira, vinha com o braço extendido.

—Desata:—grita o mestre, finalmente, já dentro da balsa, com a mão firme no punho do remo.

E o contra-mestre puxa a corda grossa que segurava a balsa á raiz forte da mangueira secular, que serve de abrigo ás embarcações daquele porto,

—Maranhão! -- grita outra vez o mestre. E o contra-mestre, como que se espreguiçando seguro no punho da voga, chega quasi a deitar o dorso sobro o estrado, congestionando o rosto numa expressão de força maxima, volve o remo para o lado do Maranhão, fazendo-o roncar na agua, que, recocheteando aqui e ali, formando funis, vae, depois, brincar em espumas sobre a superficie liquida e mansa. E dando mais outras remadas, emquanto a balsa vae se afastando da margem e descendo mansamente a correnteza não menos mansa, ele grita, tomando um folego que lhe renova as forças empregadas, cheio de saudades e recordações para a mulata que, no barranco do rio, enchuga com as costas das mãos os seus olhos saudosamente chorosos, esta expressão simples de caboclo, mas significativa como o seu proprio sentir:—Êta, mulata, me máte, mas não me maltrate!...

E, como um amontuado de paús caídos no ultimo inverno, toda cheia de generos para a civilisação, vai descendo sonolenta e imperceptivelmente a balsa, que acaba de se esconder na primeira volta.

Parnaiba, outubro 1938.

LIÇÃO DE MORAL

—Eu tinha um socio, contava o pai a um filho. Um dia um freguez deixou-me na loja uma carteira com duzentos mil reis. Outro qualquer chamava-lhes seus. Eu não. Esperei o meu socio, contei-lhe o sucedido e foram *cem mil reis* para cada um de nós.

INDUSTRIAS REUNIDAS PIROCHIMICAS

de Adriano Mauricio & Cia. Ltda.

Fabricas - Escritorios — RODEIO-Rio de Janeiro

RUA GENERAL CAMARA, 39 — 2° andar

End. Telegr.: "Adrianino" Codigo: - Mascote

Fabricantes dos afamados foguetes "Adrianino" que sobem sem flecha patenteados sob n. 14.501

Fogos de salão em geral

Bengalinhas (fosforos) de côres marca "Escoteiros"

Polvora de caça e mina marca "ONÇA

Explosivo "Desmoronite" potente e seguro tipos sêco e hidraulico

Industras anexas - PERFUMARIAS

Sabonete e sabões, Sabonetes medicinais, Pó de arroz, Brilhantina, Oleo, Baton, Rouge, Esmalte para unhas, Extratos finos, Talco, Loção, Cremes Agua de Colonia, Pasta dentifricia, etc, etc.

Viajante no Norte do Paiz: *Lauro Pamponet*

Agentes em Parnaiba

FREIRE & Cia.

Telegr. LIMITADA

Rua Duque de Caxias, 12

Agentes em Teresina

NEY FERRAZ & Cia.

Telgr. NEY

Rua Simplicio Mendes, 36



Elvino Junior

filho de Elvino Beserra da Silva, Auxiliar Tecnico do Gabinete de Identificação e Inspectoria de Veiculos, desta cidade, e de sua Exma, esposa D. Maria de Lourdes e Silva, nossos assiduos ledôres

Elvininho, na ocasião em que manejava o "carro" de sua predileção, pôsa para o nosso anuario, o que agradecemos, desejando-lhe constante bem estar

Nucleo dos Despachantes Aduaneiros

Ecritorio - Rua da Praia n. 7 — Telef: 107

Proximo á Guarda Moria da Alfandega, — PARNAIBA-PIAUI

COMPONENTES:

Alarico J. da Cunha
Bernardo Cavour M. Caldas
Justino Fontenelle Craveiro
Otavio Sá Vianna Passos
Raymundo N. B. da Silva
Raymundo Rodrigues Sousa Caldas

TRATA-SE COM PRESTEZA de todos os serviços relacionados com a Recebedoria Estadual, Capitania dos Portos e Alfandega e suas dependencias, inclusive o desembaraço de mercadorias de importação por cabotagem, recursos, defesas, legalisação de livros e de terrenos de marinha, etc, etc.



Oliveira y Ferres

é um dos poétas maranhenses, da geração nova cujo estro merece a nossa admiração. Damos abaixo um dos seus alexandrinos, em que descreve uma das cidades do seu Estado Natal.

DO ALTO DA ALTAMIRA

Seis horas da manhã. Do viride planalto,
ouve-se o despertar da cidade plantada
no coração do vale . . . E, em rutilante assalto,
vibram lhe o cólo branco os raios da alvorada . . .

Vejo-a que se espreguiça, em trémulo ressalto,
sentindo a alta emoção de noiva despertada
na manhã do himineu . . . o olhar girando no alto
da alcôva de safira ao sol iluminada.

Ó cidade modêlo! Ó sonho! Ó esperança! Ó ninho!
Terra de Mélo Uchôa, aureolaram-te o nome
Frederico Figueira e Maranhão Sobrinho!

E o teu bélo futuro assurge perto. Acórda!
—Que o teu vulto glorioso ante o Mearim se assome
pela força motriz das cachoeiras do Córda!

B. do Córda (Maranhão) OLIVEIRA Y FERRES

Seção Charadistica



Sob a direção de BEMBEM
(Da Academia Charadistica Luso Brasileiro)

Bilac privava extraordinariamente uma distração: decifrar charadas, enigmas e logogrifos. Sempre que, no fim de cada ano, aparecia o "Almanaque de Lembranças", êle passava dois ou tres dias em casa, entregue á tarefa de decifrar tudo o que no "almanaque" encontrava. E era, por tal razão, emerito habil nesse SPORT.

Foi por causa disso que se lembrou de fazer o dicionario analogico da lingua portugueza, em que trabalhou durante tantos anos.

MEDEIROS E ALBUQUERQUE
(Minha Vida, 2 Vol.)

«O dom de produzir, a faculdade creadora, se a tenho, foi a CHARADA quem a desenvolveu em mim». José de Alencar

«Decifrar charadas é conhecer todas as cousas. Porque em tudo ha um ENIGMA e em tudo se requer uma explicação»—João Ribeiro.

«Quem não sabe a ARTE, não a estima»—Camões

«A CHARADA ensina, ilustra e distrái»—Bembem

CHARADAS

ENIGMAS

Grato á LILI PERI

1

Se a soberba te separa
Dos que não são teus iguais,
Busca o remédio só neste
Genero de vegetais.

RIO — Codemaga

2

Vejo dentro deste "enigma"
Tudo "claro", bem patente,
Detenha a vista um *instante*
E gritará triunfante:
Este é canja minha gente!

São Luiz-Maranhão — Jupiter

REPUBLICA DOS ESTADOS UNIDOS DO BRASIL

PODER EXECUTIVO

Presidente da Republica
DR. GETULIO DORNELES VARGAS

Ministro de Estado da Justiça e Negocio Interiores
DR. FRANCISCO LUIZ DA SILVA CAMPOS

Ministro de Estado das Relações Exteriores
DR. OSWALDO ARANHA

Ministro de Estado da Fazenda
DR. ARTHUR DE SOUZA COSTA

Ministro de Estado da Viação e Obras Publicas
CORONEL JOÃO MENDONÇA LIMA

Ministro de Estado da Agricultura
DR. FERNANDO COSTA

Ministro de Estado da Marinha—Vice-almirante
HENRIQUE ARISTIDES GUILHEM

Ministro de Estado da Guerra—General de Divisão
EURICO GASPAR DUTRA

Ministro de Estado do Trabalho, Industria e Comercio
DR. WALDEMAR CROMWELL DO REGO FALCÃO

Ministro de Estado da Educação e Saúde
DR. GUSTAVO CAPANEMA

PODER JUDICIARIO

SUPREMO TRIBUNAL FEDERAL

Antonio Bento de Faria, Presidente; Eduardo Espinola, Vice-Presidente; Plinio de Castro Casado, João Martins de Carvalho Mourão, Laudo Ferreira de Camargo, Manoel da Costa Manso, Otavio Kelly, Ataulfo Napoles de Paiva, Carlos Maximiliano Pereira dos Santos, Francisco Tavares da Cunha Mello, Armando de Alencar e José Linhares; Dr. Gabriel de Rezende Passos, Procurador Geral da Republica.

SUPREMO TRIBUNAL MILITAR

General Francisco Andrade Neves, Presidente; General Alvaro Guilherme Mariante, Vice-Presidente; Vice-almirante Amphiloquio Reis, Vice-almirente Raul Tavares, General Constancio Deschamos Cavalcanti, General Raimundo Rodrigues Barbosa, Almirante Oscar Gitaí de Alencastro. Dr. João Vicente Bulcão Viana, Dr. Joaquim Pedro Salgado Filho, Dr. João Pacheco de Oliveira e Dr. Mario Augusto Cardoso de Castro.

LOGOGRIFOS

Á LILI PERÍ

3

Aqui estou a responder-lhe:
«PARNAIBA» é o conceito
Do seu gentil logogrifo.
Agora eu tenho o direito
De tambem lhe perguntar:
A doente de *papeira* 1,2,5,4,2.

Severo resguardo tem,
Sendo *Suja, ou trigueira?* 3,4,5,6,2,

Sair á rua convem?
Muito mal lhe faz o vento?
Deve usar uma *mantilha*? 1,4,2,5,2.
Tomar muita «Maravilha»
Será bom *medicamento*?

4

Foi o *pai da ninfa Lara* 2,3,5,9,7.
Que *uma das harpias* matou. 2,3,6,1,4.
O *Rei da ilha de Délos*, 2,7,8,9,
Sabedor, o assassinou.
Deu destino ao seu cadaver
Um dos deuses Dioscuros, 2,3,4,6,7,

Excelentes palinuros,
Cujo heroismo sagrado,
Em cada um dos seus nautas,
Cada *um dos argonautas*,
A Grecia tanto exaltou.

Fortaleza SYND. (ACLB)

5

Doutor: neste *musculo* sinto 1,12,6,5,4
Em *ardor* que me tortura 11,2,8,7,6
E que me faz *irascivel*. 3,2,6,4,5
Se não me *deixa*, presinto 9,10,12,1,8

Que este mal não terá cura.
Doutor, diga-me:—é p ssivel
Melhorar? Sim, receitar
Vou remédio que dispensa
Diéta e que ouso asseverar,
Bom para *qualquer doença*.

Rio—Gondemaga

Para um confrade que perdeu a crença da imortalidade da alma

6

Milhões de mundos rolam no infinito
Em tudo vibra a lei da creação
Que Deus existe, aqui vol-o repito,
Elle é o centro de gravitação

Em *extase* minh'alma se transporta 8,1o,1,4,2
E *procura* sondar esse misterio 1,5,3,4,1o
Não sou *atheu*, só isso me conforta 9,6,1,5,2
Vou mais alem, encaro a vida a serio

Amigo, conheço a dôr que te oprime
Porque lamentas o destino rudo?
A *prova* é muito dura, mas redime 7,1,2,9,2

Eu não deploro a minha ingrata sorte
Bem sei que a morte não é o *fim* de tudo
Porque se vive para alem da morte.

S. Luiz—Jupiter

7

Andei por certo *caminho* 5,11,8,7,2
Num viajar ideal.
Sem *licença* puz em pratica 7,12,6,3.8
Uma ideia genial. 9,2,13,5,8

Vi junto de mim um «*homem*» 1,4,1o,13,6
Gheio de muitos remoques.
Por sabel-o um imbecil,
Pedi: Por Deus *não me toques*,

Pedreiras—Japí

CHARADAS

Ainda ao Bembem

8

15 anos! Que linda *idade*, 2
Que risonha mocidade!
Vem gastando o Almanaque
Da pujante Parnaiba!
Avante! Arriba!

REPUBLICA DOS ESTADOS UNIDOS DO BRASIL

GOVERNOS ESTADUAIS

ALAGOAS
Dr. Osman Loureiro de Farias
(Interventor)
23 de Novembro de 1937

AMAZONAS
Dr. Alvaro Botelho Maia
(Interventor]
23 de Novembro de 1937

BAIA
Dr. Landulpho Alves
[Interventor)
23 de Março de 1938

CEARÀ
Dr. Francisco Menezes Pimentel
(Interventor)
23 de Novembro de 1937

ESPIRITO SANTO
Capitão João Punaro Bley
(Interventor)
23 de Novembro de 1937

GOIAZ
Dr. Pedro Ludovico Teixeira
(Interventor)
23 de Novembro de 1937

MARANHÃO
Dr. Paulo Martins de Souza Ramos
[Interventor]
23 de Novembro de 1937

MATOGROSSO
Dr. Julio Strubling Muller
(Interventor)
23 de Novembro de 1937

MINAS GERAIS
Dr. Benedito Valladares Ribeiro
5 de Abril de 1935

PARÀ
Dr. José Carneiro da Gama Malcher
[Interventor)
23 de Novembro de 1937

PARAIBA
Dr. Argemiro de Figueiredo
[Interventor)
23 de Novembro de 1937

PARANÀ
Dr. Manoel Ribas
(Interventor)
23 de Novembro de 1937

PERNAMBUCO
Dr. Agamenon Sergio de Godoi Magalhães (Interventor)
29 de Novembro de 1937

PIAUÌ
Dr. Leonidas de Castro Melo
(Interventor)
23 de Novembro de 1937

RIO DE JANEIRO
Cap.-Te Ernani do Amaral Peixoto
(Interventor)
11 de Novembro 1937

RIO GRANDE DO NORTE
Dr. Rafael Fernandes Gurjão
(Interventor)
23 de Novembro de 1937

RIO GRANDE DO SUL
Coronel Oswaldo Cordeiro de Faria
[Interventor)
1 de Março de 1937

SANTA CATARINA
Dr. Nereu de Oliveira Ramos
(Interventor)
23 de Novembro de 1937

SÃO PAULO
Dr. Ademar Pereira de Barros
(Interventor)
23 de Abril de 1938

SERGIPE
Dr. Eronildes Pereira de Carvalho
(Interventor)
23 de Novembro de 1937

DISTRITO FEDERAL
Dr. Henrique de Toledo Dodsworth
(Prefeito)
11 de Novembro de 1937

Mantém esse teu destaque
Nas letras, *onde* és espelho-1
Das forças dum sabio povo
Que se mostra sempre novo
E fama tem.
Eu te saùdo Bembem,
Abraçando, amigo *velho*.

Rio – Gondemaga

9

Pela manhã o *casal* 2
Alegre vae para a roça
Causa inveja a quem o vê—1
Voltar feliz para a *choça*

S. Luiz—Jupiter

10

Bembem, quiz o grande Deus,
Que eu te *estime* e queira bem 2
Te tenha em conta dos meus,
Sem melhor achar ninguem.

Tu moras nessa cidade
Cheio de graça e *opulencia* 2
Da qual vivo com saudade
Por tão duradoira ausencia.

Porem confiante em Deus,
Faço mecê a São Raimundo
Que me tenha junto aos teus,
Na *maior terra do mundo*.

Liní Perí—Viçosa

SINCOPADAS

11·21

3-2 — Usando de prudencia grande e com *Delicadeza no trato*, possivel
É que *melhore* ainda.
Tudo é bom
Tentar contra qualquer mal invisivel.

3-2— *Individuo apurado no trajo* não utilisa a *especie de calçado grosseiro usado pelos serranos do norte.*

5-4 -- Só a *tesoira do jardineiro faria cessar* o desenvolvimento da roseira.

5 4— Fiquei *tonto* ao ser *empurrado* para o abismo.

3-2— O *galo* faz poleiro de qualquer *arvore*

3-2— Dei um *pau comprido* ao *fadista*.

Rio -- Gondemaga

3-2— *Castanha chocha* é bom alimento a toda *cavalgadura de mediana grandeza.*

3-2— Uma *estaca*, sendo muito volumosa, é um *fardo* bem pesado

Fortaleza – SYND.

3 2— Isto é *tremonha de moinho*, disse-me um rapaz de bôa *aparencia*.

3 2— Quando viajava na *antiga carruagem*, investigava o *elemento anatomico*. 2
Rio – Dulce Cordilha

3 2— Separe no *meio* esta *duna*

Marques, Filhos & Bercigli Ltda.

Caixa Postal, 253

End. Telegr. "Marber"

MUNIÇÕES DE CAÇA

FABRICA

MARBER

Manaus

AMAZONAS

3 — De forma que não haja *burla* no *meio* 2

S. Luiz—Jupiter

CASAES

23-26

Não *empenho* meu *caracter* 2

Nem *Carrego* comigo esse *cuidado* 2

Não discuto em *beira* de *praia* 2

Por causa disso dei uma *pancada na cabeça* de um *fanatico* 3

S. Luiz—Jupiter

NOVISSIMAS

27-32

3-3 — Este *arbusto* dá um *fruto* muito apreciado no *Brasil.*

3-2 — Com uma *lança de pau vermelho* cortei o *feijão* para dar a *uma ave noturna.*

4-2 — Não fico *tranquilo* ante a *grande quantidade* de cadaveres que baixa ao *sepulcro.*

2-1 — O fruto da *figueira* é o *alimento* do *lambão.*

2 — *Morda* o traidor *até* lhe fazer uma *nodoa no-rosto.*

2-2 — *Penetra* na *charneca* se queres apanhar o *tiriba-pequeno.*

Rio—Gondema

33-37

Outra vez? O seu *expediente* demonstra *pessôa muito corpulenta.* 1,2

O *filho* do *Sol* não vale uma *bagatela.* 1,1

Fiz uma *pesquiza* no meu *inconsiente*, resultando ficar de *vista curta.* 2,2

O *demonio entre os thibetanos* usa *corno* e é adorado pelos *dinamarquezes.* 1,1

O *Deus dos germanos* é *inimigo* de *reza.* 1,1

Bemofre—Parnaíba

38-39

2-2 — *Morcego*, nesta *cidade de Moçambique*, só dorme em *bananeira.*

2-2 — *Laço*, quer de fita, quer de fio, *vive* a atar sempre *ornato de palmas.*

Fortaleza—Synd.

Ao Pivot

40 41

Que lhe importa o *precipicio*

Até que emfim, foi resolvido o problema do gêlo em Parnaiba. Mais uma possante fabrica de gêlo foi inaugurada nesta cidade. Pela sua consistencia o produto da Grande Fabrica de Gêlo "São Francisco", teve enorme aceitação no mercado. Anexos a esta encontram-se deliciósos sorvêtes e saborósos picolés.

Gêlo, sorvete e picolé da Grande Fabrica de Gêlo "São Francisco" são fabricados sobre os preceitos de requintada higiene.

Grande Fabrica de Gelo
S. FRANCISCO
Atende-se a qualquer hora do dia ou da noite
Fornecemos gelo, picolè e sorvete (com as respectivas taças) quando formos solicitados
Fabrica Rua 7 de Janeiro
Deposito — Praça da Graça n. 18
Telef. 154 - AUTO
MILTON RAMOS & Cia.
Parnaiba - Piaui

fe a *fazenda* tem um «pingo» 1-1-1

Na *cidade do Perú*, tem um *palmipede*, tambem, com um nome da *cidade do Perú* 2-2

F. Serrano – Parnaiba

42-43

Ao Anibal

Depressa que o *crustaceo* dá *calçado caseiro* 1-2.

Ele *admira* o *tribunal* porque *è pateta* 2-2

J. Cancio – Parnaiba

44-47

Grande *estorvo* é, para a *ave pernalta* este *tecido* 2-2.

Na *passagem estreita entre montanhas* tenho *peixe* á disposição. 2-2

Com a *moeda de prata da india* adquiriu uma *vestimenta* o *cavaleiro* 2-2

Vá á *ilha ingleza* buscar no *cesto*, uma *pera* 1-2

Durce Cordilha—Rio

48 50

Para o autor das charadas a premio do «Almanaque da Parnaiba de 1938:

Por emquanto meu viver é *recórdar* 2-2

Ultima hora:

Praga 31 (a. c.) Causou aqui profunda *tristeza* o *manifesto* do Hitler 2-1

Maranhão 31 (A. C) É *digno* de elogios o interventor Paulo Ramos, *defensor dedicado* desta terra 2-2

S. Luiz—Jupiter

51-53

Era grande a *multidão* que acompanhava a *mulher* formosa para a *cadeia* 2-2.

Foi um gesto de *cuidado* 1-2.

Não tem *sabor*, *carne de vaca*, feito "chouriço" 1-2

Pivôt—Parnaíba

MEFISTOFELICAS

54/58

(2-2)-3—Levei a *borracha* á boca e bebi um *trago* da seiva desta *arvore*.

(2-2)-3—Este *tumor* tira-me o *sosségo*. *Rebento* com dores.

(2-2)-3—Julgar-me-ão *mau* se não *remendo* o sapato *velho*.

(2-2)-3—Consegui *meios de vida* trabalhando na séca da *humidade da terra* na minha *colonia*.

(2-2)-3—*Regressei* da *dança* no *bailado de negros*.

RIO—Gondemaga

Palavras Cruzadas

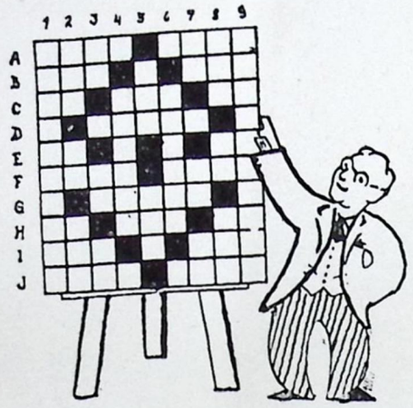

HORIZONTAIS

A — Parte do intestino grosso — Rio de Portugal.
B — Um dos 4 cavalos do sol. — Carro de origem inglêsa.
C — Intriga. — Contração. — Contração.
D — General inglês, defensor de Gibraltar.
E — Dado que. — Flexão verbal.
F — Taioba. — Cantão da Suissa
G — Ilhózes nos terços das vergas
H — Pronome. — Tapeçaria. — Arraial
I — O mesmo que «pau de ferro». — Fruta.
J — Postura. — Um dos nomes de Cupido

VERTICAIS

1 — Vago sentimento que temos, independente da indicação dos sentidos
2 — Oriental. — Ninfa. — Afóra o mais.
3 — Prefixo. — Flexão verbal. Antigo nome de uma nota musical.
4 — Nome de Mulher
5 — Escravo — Nome que os Gregos davam a Jupiter
6 — Aniquilas
7 — Prefixo. — Artigo. — Geito.
8 — Herva. — Consciencia. — Submeto
9 — Contra — Sensos.

ENIGMA

59/60

Sete letras, veja bem.
Prima e setima iguais.
Só trez consoantes tem
As restantes são vogais.

Junte a segunda à terceira,
Sexta á setima tambem
Sem precisar de carreira,
De Mahomet algo tem.

Pondo a prima bem unida
A sexta e sete finais,
Acharás uma bebida,
Das indias orientais.

Sexta e setima atrasando,
Pondo a quarta e quinta á frente
No meio a tercia, botando,
Ataca aos trigais e á gente.

Para não quebrar cabêça
Busque o conceito profundo,
Como melhor lhe pareça
Nas cinco partes do *mundo*.

Lili Peri — Viçosa

ENIGMA

(por silaba)

1

Treis silabas nada mais,
O seu todo se resume
Todas elas desiguais,
Como sempre de costume.

A primeira com terceira,
Um Estado, com franqueza,
Que orgulha nossa Patria.
Por seu valor e grandeza
Inda prima com segunda
Animalzinho roedor.
Pode ser tambem um fardo
Procurando com rigor.

A segunda com terceira,
Dou-lhe palavra de mestre
Que é um peixe e pode ser
Antiga dança campestre.

Busque bem pela memoria,
N'um momento encontrará
Um CESTO muito comum
Estou certo aqui terá

BEÓ—Piracuruca

Decifrações do "Almanaque da Parnaíba" de 1938

1-Prolfaca 2-Salomão 3-Eugenio 4-Loteria 5-Prazo-dado 6-Erarico 7-Matagôso 8-Loteria 9-Safardana 10-Marmota 11-Magnolia 12-Aa 13-Modorra 14-Leva a sua fisgada 15-Ingrezia 16-Parnaiba 17-Jaaraboá 18-Carifranzido 19-Salgado-saldo 20 Formica-forca 21-Lethargo-lego 22-Confeitar contar 23 - Calmado - Caldo 24 - Sargaça - Sarça 25-Gorrucho-Gorcho 26 Latiro-laro 27 Cobela-cola 28-Zirbeiro-Zirro 29-Rosanilina-Rosalina 30-Peroba-peba 31-Forforte-forte 32-Milites-mites 33-Lobeiro-loro 34-Fulosa-Fusa-35 Abacate-abate 36-Ovidio-odio 37-Saturnino saturno 38-Alberto-Alto 39-Risoleta-risota 40-Torquato-Torto 41-Patocho 42-

CONCURSO EXTRA



Temos o prazer de estampar nesta pagina, o clichê do talentoso Charadista patricio Sr. Raimundo M. Martins, vencedor em primeiro plano do «puzzle» de charadas em acrostico, inserto em nossa ultima edição, produto do cerebro do insigne pansofista luso Dr, José Gonçalves de Magalhães (Gondemaga) especialmente dedicado as nossas paginas quando por motivo da comemoração do nosso terceiro lustro de existencia.

O ilustre e galhardo vencedor do aludido concurso é comerciante em São Luiz do Maranhão, onde desfruta de merecido conceito

Transmetindo a Jupiter (é este o pseudonimo do ilustre charadista) os nossos parabens pela vitoria ora alcançada, esperamos continuem as nossas paginas honradas com as suas brilhantes produções.

RAIMUNDO FERREIRA DE ASSUMPÇÃO

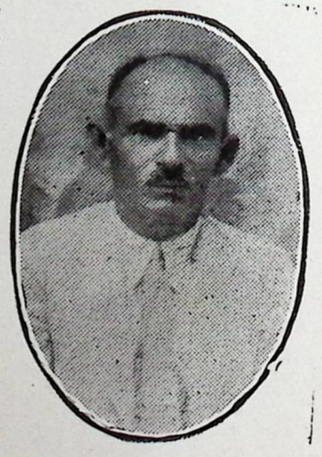

Faleceu no dia 31 de Março ultimo, nesta cidade, com 58 anos, o Sr. Raimundo Ferreira de Assumpção; deixando em nosso meio Charadistico, uma lacuna impreenchivel.

Calouro, era o seu pseudonimo.

Almanaque tinha em Raimundo Assumpção um inteligente e assiduo colaborodor.

Registando o passamento desse companheiro e amigo, enviamos pezames a sua Exma. Familia e mui especialmente aos nossos confrades Nona e Agostinho Assumpção.

Merecimento 43-Retroar 44-Quimica 45-Siara 46-Ganda-o 47-En sombro-a 48-Alentada-o 49-Palaciano-a 50-Brulho-a 51-Fundo-a 52 Lavrado-a 53-Cabido-a 54 Carocho-a 55-Posta-o 56-Sume-o 57 Talha-o 58-Setia 59-Sopão 60-Cepola 61-Velbori 62-Alicate 63-Extravagante 64 Exilio 65-Cajueiro 66 Frisca 67-Cacimba 68-Salva 69-Nugacidade 70 Mocho 71-Tangará 72 Palatino 73-Açoteia 74 Estrada 75-Canada 76-Dolente 77-Papa 78 Macacão 79 Procela 80-Boa-nova.

Solução do Problema de Palavras Cruzadas Publicado na Edição de 1938

HORIZONTAIS:

A-Aso B-Calos C-Abuso D-Elemi E-Lim F-Git-no G-Miriti H-Cão-mão I-Ac-rol J-Arfar K-Bois L-Ana

VERTICAIS:

1-Caabas 2-Macron 3-Gio-fia 4-Erir-ras 5-Cal-timor 6-Abeltal 7-Aluminio 8 Sosimo 9-Oso

Soluções do Acrostico

Concurso extra

1-Salvo-conduto 2-Aureolada 3-Mentecapto 4-Voga-avante 5-Desgosto 6 Anacoche 7-Chora-migas 8-Mallogro 9-Crasso 10-Viador 11-Ondaca 12-Quadril 13-Solino 14 Sovela 15 Diario 16-Dedicada 17-Moente 18-Desgraçado 19-Refertamento 20-Renque 21 Contaminar 22-Negroponto 23-Piojota 24-Aúdes.

Principais Decifradores

1.—Lugar Bemofre-Parnaíba
2.—Lugar Jupiter-S. Luiz
3.—Lugar Japí Pedreiras.

Para a presente edição de 1939, daremos identicos premios ou sejam:

1 Dicionario Jaime de Seguier
1 Dito Simões da Fonseca e
1 Dito Fonseca e Roquete, respectivamente aos 1. 2. e 3. lugares, isto é, ás listas de soluções, completas ou que tenham maior numero de soluções que chegarem em primeiro lugar a nossa redação, até 31 de Março.

Colaborações

Qualquer pessôa poderá colaborar no Almanaque da Parnaíba, honrando-o com suas colaborações em prosa, verso, estatisticas, fotografias, charadas etc., com quanto que remeta os originais até 31 de Agosto.

Benedicto dos Santos Lima

Ru Duque de Caxias n. 18

Parnaíba—Estado do Piauí

Casas de Modas

—MATRIZ:—

CASA SANTA TERESINHA

PRAÇA DA GRAÇA, 17—TELEFONE :— 111

FILIAL:— CASA das SEDAS

RUA 28 DE JULHO, 2

JOÃO S. ISSA

Especialistas em sedas, voiles, linhos, brins de linho, casemiras, perfumarias dos melhores fabricantes nacionaes e estrangeiros, meias, gravatas, cintos, carteiras para senhoras, suspensorios, e varios outros artigos.

PREÇOS SEM COMPETIDORES

Sortimento por todos os vapores — Visitem as casas

SANTA TERESINHA E CASA DAS SEDAS

Parnaiba-Piauí-Brasil

Alfaiataria Valle

--DE--

JOAQUIM JOSE' DO VALE

Otimo trabalho em córte e costura

SERVIÇO GARANTIDO

FIGURINOS NOVOS — Agrado e Prontidão

Rua Conde D'Eu n. 9

Parnaiba Piauí

QUADRO demonstrativo do movimento de exportação, feito pelos portos de Luis Correia (Piauí) Tutoia (Maranhão) e por via terrestre, durante o exercicio de 1937

ESPECIE DE GENEROS	Quilos	Valor
Algodão em pluma	3.318.112	10.915:400$350
Arroz pilado	6.900	6:960$000
Babossú	11.515.960	21.039:431$450
Batata de purga	80 577	104:910$250
Buxo de peixe	1.540	5:812$000
Borracha de maniçoba	9.572	28:381$000
Casco de tartaruga	108	5:722$500
Crina de animal	46,904	477:959$500
Cêra de Carnauba	3 381.026	36 819:677$266
Idem, idem, Flor	778.426	10.268:919$080
Couros de boi	1.735.254	10.237:584$000
Caroço de algodão	352.400	90:594$100
Chifres de boi	2 612	742$400
Crueiras de algodão	3.524	3:524$000
Farinha de mandioca	24.600	14:460$000
Fibras de paco-paco	924	566$400
Gergelim	4.480	5:936$000
Jaborandí	343.991	343:390$700
Linter de algodão	49.801	59:872$400
Mamona	856.095	654:967$500
Milho	150.000	48.400$000
Oleo de babassú	644.420	2.406:585$600
Peles de cabras e ovelha	50.078	709:482$900
Ídem cilvestre	10,040	206:334$700
Polvilho	60.300	40:573$600
Penas de ema	1.577	41:250$000
Ralão	375.000	111:600$000
Redes de fibras	46	400$000
Residuos de C/algodão	596.350	208:398$900
Sola	29 152	188:614$400
Sal	882.500	97:815$000
Saúde do Homem	2.436	5:900$000
Tucum	3.684,433	4.664:293$100
Unhas de boi	756	241$200
	28:999.894	99.814:700$296

Recebedoria do Estado, em Parnaiba, 17 de Setembro de 1938.

J. A. BARRETO
Amanuense

Já não existe o terror dos sertões nordestinos



Reproduzimos o clichê acima, publicado em nossa edição de 1929, de uma autentica fotografia apanhada em Juazeiro quando, em 1928, o celebre cangaceiro visitou aquela localidade cearense.

Lampeão nunca mais voltára ao Ceará,—é o que se diz.—graças á admiração que tinha ao venerando Padre Cicero, a quem garantiu "num mexer mais p'r'estas bandas".

QUADRO demonstrativo do movimento de exportação de generos, no primeiro semestre de 1938, feito pelo porto de Tutoia (Maranhão) e por via terrestre.

ESPECIE DE GENEROS	Peso	Valôr
Algodão em pluma	1.798.726	4.859.081$300
Idem em caroço	296	240$000
Babassú	4.593.920	5.798.672$100
Borracha de maniçoba	5.175	10.350$000
Batata de purga	2.000	2.000$000
Buxo de peixe	1.087	4.170$000
Caroço de algodão	609.600	123 702$800
Cêra de carnaúba comum	1.922.020	21.069 588$700
Idem idem Flor	367.680	4.965.080$700
Couros de boi	563.902	3 533.758$600
Crina de animal	26 879	321.545$600
Goma de mandioca (polvilho)	24 000	21 100$000
Jaborandí	158.259	202.395$800
Mamona (semente de)	237.040	160.804$600
Oiticica (semente de)	50	80$000
Oleo de oiticica	5.510	17.803$000
Ossos	30 480	6.562$000
Oleo de babassú	269.281	774.983$700
Oleo de caroço de algodão	43.690	51.729$600
Peles de cabra	5.416	67.146$000
Idem ovelhas	1.916	16.435$000
Idem silvestres	701	21.064$600
Penas de ema	213	6.574$000
Ralão de babassú	120.000	37.800$000
Residuo de caroço d'algodão	79.600	69,496$700
Sola (meios)	13.728	92 422$200
Sal	638.200	55.386$000
Saúde do homem (cxs)	760	2.800$000
Tucum	676 410	489.699$210
	12.396.539	42.782.512$210

Recebedoria do Estado, em Parnaíba, 17 de setembro de 1938.

J. A. BARRETO
Amanuense

COMPANHIA ANTARTICA PAULISTA

Fundada em 9 de Fevereiro de 1891, é hoje a maior fabrica de bebidas do Brasil

Dessa grande fabrica é que saem os afamados e preferidos produtos:

Cerveja Pilsener a cerveja dos entendidos

Malzbier Antartica

Bebida ideal e verdadeiramente saudavel

AGUA TONICA

a Rainha das Aguas Tonicas

Guaraná Champagne

o melhor do Brasil, e muitos outros produtos do melhor e mais delicioso paladar

DUBAR *a grande marca dos mais finos e excelente:*

LICORES, VERMOUTHS, VINHO QUINADO, COGNACS, BRANDIES, GIN, WHISKY, GENEBRA, BITTÉRS E XAROPES

BEBIDAS DE PURESA ABSOLUTA

A capacidade de produção das fabricas da Companhia Antartica Paulista, só de São Paulo, é de 60.000.000 de litros de cerveja 40 000.000 de garrafas de diversas, 650,000 kgs. de acido carbonico e 60 000.000 de kgs. de gelo por ano, tendo as maquinas refrigeradoras uma capacidade de 2.350 000 cal. por hora

AGENTE NO ESTADO DO PIAÍ

ROLAND JACOB

– PARNAÍBA –

Relação das Firmas Comerciais de Parnaiba — Piauí

FIRMAS	END. TELEG.	RAMO DE NEGOCIO
Anisio Neves	Neves	Representações
Antonio Tomaz da Costa	Thomaz	Fazendas
Abreu & Rego	Abreurego	Miudezas
Adolfo Quirino	Quirino	Sapataria
Antenor Oliveira	Antenor	Botequim
Acrisio Furtado	Acre	Couros
Atlestan Ozires Correia	Atlestan	Armarinhos
Amador Santos	Liberdade	Representações
Antonio Mechado Torres	Tote	Modas etc.
A. C. Melo	Singer	Maquinas
A. Sales	Asales	Cera
A. Monteiro	Miscelanea	Bazar
Audax Amorim	Audax	Representações
Anisio Moreira de Sampaio	Moreira	Tecidos
Antonio Nogueira Adiodato	Adeodato	Farmacia
Alvoro Mota	Mota	Representações
Alderico Miranda	Asdem	Madeiras
Alcenor Madeira	Alcenor	Representações
Banco do Comercio e I. do Piaaí	Indus	Banco
Banco do Brasil	Satelite	Banco
Banco de Credito Popular	Salus	Banco
Bessa & Cia.	Bessa	Representações
Booth & Co, (London) Ltd:	Booth	Navegação
Benedito dos Santos Lima	Bembem	Agencias
Cia. Souza Cruz	Dalila	Cigarros
Carlos & Monte	Carmonte	Estivas
Cristino Melo	Isis	Brinquedos
Celso Nunes	Delta	Armazem
Celso Gonçalves Cordeiro	Cordeiro	Representações
Deoclecio Brito & Cia.	Airam	Representações
Domingos d'Oliveira	Butiá	Navegação
Delbão Rodrigues & Cia.	Delbão	Sal
Elias Magalhães	Mages	Agencias
Eloi Carvalho	Eloi	Peles
Eduardo Soares e Silva	Pimpão	Botequim
Francisco Aguiar & Cia.	Aguiar	Exportação
Franklin Veras & Cia.	Frankveras	Embarcação
Francisco Sales Neto	Sales	Estivas
Ferreira & Irmão	Notredame	Cinemas
F. Mota	Paludol	Farmacia
Francisco de Assis Araujo	Assis	Ferragens
Freire & Cia.	Limitada	Representações
F. Linhares	Linhares	Ferragens

Francisco Craveiro & Cia.	Franco	Representações
Genesio Pires Rebelo	Parnaibana	Farmacia
J. G. Neves	Seven	C/Propria
Jaime Coelho de Rezende	Esperança	Representações
James Fraderick Clark & Co. Ltda.	Hercules	Fazendas
José Araujo	Araujo	Estivas
J. Narciso	Zen arciso	Industrial
José Alves Ribeiro	Zeribeiro	N/Algodão
J. Brandão & Cia.	Vitoria	Farmacia
J. S. Soares	Zesoares	Padaria
José Pires Filho	Zepires	Prensagens
José Diogo Rodrigues	Zerodrigues	Representações
José Vieira & Cia.	Zevieira	Estivas
José Bastos Magalhães	Juquinha	Mercearia
J. A. Carneiro	Portugueza	Panificações
João S. Issa	Jonissa	Modas
Lucrecio Carneiro	Lucrecio	Sapataria
Lundgren & Cia. Ltd.	Lundgren	Fazendas
Leonidas F. Mourão	Leonidas	Representações
Miguel Furtado	Furtado	Mercearia
Milton Ramos	Capitão	Botequim
Moraes & Cia.	America	Industrias
Miguel Baluz	Baluz	Modas
Maria Leite Pereira	Pavilhão	Botequim
Mario Reis	Mario	Botoquim
Moraes Correia & Cia.	Francorreia	Representações
Mavignier & Cia.	Magvinier	Agencias
Miguel Tomaz da Costa	Miguel	Fazendas
Manel Castelo Branco & Cia.	Hortencio	Mercadorias
Milton Magalhães	Magalhães	Joalheria
Narciso, Machado & Cia.	Trindade	Exportadores
Narciso Braga	Zézé	Estivas
Poncion Rodrigues & Cia.	Vanguarda	Representações
Pedro Paulo & Irmão	Pepaulo	Fers. e Estivas
Rocha & Cia.	Rocha	Representações
Raul Furtado Bacelar	Bacelar	Farmacia
Raimundo M. de Carvalho	Carvalho	Ferragens
R. Nunes	Nunes	Botequim
R Machado	Machado	Fazendas
Ranulpho Torres Raposo	Torres	Representações
Roland Jacob	Jacob	Exportador
Renaud Irmão & Cia. Ltd.	Renaud	Representações
Said & Barros	Leugim	Representações
Santos & Cia.	Bembem	Seguros
União Fluvial Ltd.	Fluvial	Navegação
Werner Schluepmann	Teuto	Representações

MUNICIPIO DE PARNAÍBA

COMARCA DE PARNAÍBA

ESTADO DO PIAUÍ

Historico e descrição geral do municipio

Municipio de Parnaiba, Séde da Comarca do mesmo nome, composto de mais um têrmo—Luiz Correia, cujo municipio foi anexado;—situado ao Norte do Estado, compreendendo algumas ilhas do delta parnaibano, cuja principal é a Ilha Grande de Santa Isabel defrente da cidade de Parnaiba, da que é separada pelo rio Igarassú; ilhas estas com ótimas terras para agricultura e ricas em pastagens para a criação.

Limites

Ao Norte, o Municipio de Luiz Correia, antiga Amarração, e o oceano Atlantico; ao sul, os Municipios de Burití dos Lopes e Piracuruca; a Leste, o Estado do Ceará; e a Oeste, o Estado do Maranhão, cuja linha divisoria é o rio Parnaiba.

Superficie

4.000 kms. quadrados (mais de 15 habitantes por km. quadrados).

Altitude

Maxima 600 metros, na fronteira com o Ceará, proximo á cidade de Viçosa. Na cidade, maxima 8 metros acima do nivel do mar. As margens do rio Parnaiba são banhadas pelas Marés.

Distritos da Séde

1. Parnaiba, 2. Ilha Grande de Santa Isabel, 3. Frexeiras.

Distritos Policiais

1. Parnaiba, 2. Ilha Grande de Santa Isabel, 3. Frexeiras.

Povoados

Morros da Mariana, na Ilha Grande de Santa Isabel; São Miguel, Frexeiras, Cocal, Campos de Umarizeira, Rosapolis e Jabotí.

Viação

Aérea,-Condor, Panair e Militar. Estrada de Ferro Central do Piauí. Estrada Carroçavel para o Burití dos Lopes, pondo em comunicação a cidade com a Capital e outros pontos do Estado, e estrada carroçavel Cocal, Viçosa, comunicando-se com todo o Estado do Ceará; ambas com grande e movimentado trafego de automoveis, Parnaiba Camocim e Panaiba Luiz Correia.

Rios

Parnaiba, Igarassú, (braço do Parnaiba). Pirangí e Portinho.

Riachos

Riachão, Palmeira, Cocal, Frexeiras e Rebentão.

Lagôas

Riacho, Tapuio, Porcos, Prata e Jardim (esta entre Parnaíba e Luiz Correia).

Serras

Serra grande — fazendo fronteira com o Ceará, Serra dos Arcos, Chumbo, Cocal, Santa Rosa e Santa Rita (Pequenas serras, todas nas proximidades do Estado do Ceará). Em geral é plano o terreno do Municipio.

Climas

Sêco e ventoso no estio, quente e humido no inverno.

Culturas

Algodão, feijão, mamona, mandióca, milho, arroz e cana de açucar, etc.

Fruticultura

Bananeiras, mangueiras, laranjeiras, sapotizeiros, coqueiros, etc.

Fauna

A fauna terrestre é composta de rebanhos de gado vacum, cavalar, muar, suino, ovino e caprino. A fluvial é mais abundante: pescadas, curimatãs, fidalgos, piraíbas, surubins, etc. De caça temos: veados, cutías, pacas, capiváras, macacos, rapôsas, lontras, onça, caitetús e muitas outras, sendo abuntantissimas em aves.

Flora

Na bacia do Pirangí, somente se carateriza como chapada e catinga. No restante do Municipio, é intermediaria com a vegetação da costa marinha. Encontra-se ruibarbo, congonha ou mate, mutamba, caróba, quina, jalapa, batata, jaborandí, Ipéca, jarrinha, salsa, manacá, jataí, mamona, etc. Rica em madeiras, como: paudarco, aroeira, etc.

Nos baxios fluviais, temos as frutiferas, como a jussára, guagirú, etc., os cedros do alagado, criolí, olandí, etc., nos baxios marinhos, as aningas calumbís, as tres especies de mangues, etc Na costa e em todo o municipio; a carnaubeira, mandacarús, umburanas, etc.

Minerais

Hematistes, pirites, marmores, quartzitos de talho reto afloramantos de calcareo sacaroide com grande percentagem de aluminio. outros com manganez, etc.

Industrias

Sal em regular escala, extração de cêra das carnaúbeiras por processos primitivos. As industrias de maior vulto são: "Fabrica Cortês", para extração do oleo de babassú e fabricação de sabão; Usina São José de beneficiar algodão com fabrica de oleos e sabões; Fabrica Aliança para beneficiamento de cereais prensagem de algodão Fabrica de Mosaicos. Ha ainda outras de sabão, bem como cortumes, calçados, chapeus, vimes, bebidas etc. em pequena escala.

População do Municipio

Cerca de 60.000 habitantes

Finanças Municipais

Receita anual 1.000:000$000

Descrição da Séde

Parnaiba, cidade, situada ao lado direito do Igarassù (braço do Parnaiba), creada vila em 1761, elevada a cidade em 1844. Nasceu de uma fazenda de gado. Na parte urbana ha 15 ruas, 12 travessas, com 8 praças sem fazer menção dos Bairros. A iluminação é eletrica, e telefone automatico. Toda calçada, no perimetro urbano. Possue 3 igrejas e 2 capelas, bons predios particulares, 6 Grupos Escolares, Ginasio e Escola Normal, com uma população de mais de 35.000 habitantes.

Possue cerca de 9 000 casas. Berço de Simplicio Dias. Miranda Ozorio, Jonas da Silva, Pedro Ivo, Francisco Sales, Jonas Correia, Florindo Ramos Berilo Neves. Oscar e Frederico Clarck e Osvaldo Correia e terra adotiva de Humberto de Campos

Repartições e Serviços Federaes

Alfandega de Parnaiba

Pessoal da Administração

Almir de Oliveira e Silva, Inspetor; João Batista dos Reis, Esc. cl. D. Orfila Furtado, idem Flavio Vieira da Mota idem C. Osvaldo Bahia da Costa e Jarbas dos Santos Nobre, idem Luiz Rabello Borges, Tesoureiro: Luiz Nelson de Carvalho, Ajudante de Tesoureiro; Ruben de Paula Reis, Datilografo; Waldemar Serêjo, Arquívista; Hugo Pires de Castro, Administrador de Capatazias, João Gonçalves de Medeiros, Continuo; Almir Lima Almeida Servente; Clemente Francisco de Souza idem.

Guarda Moria

Joaquim Augusto de Melo, Comandante Cesar Lucena Ramos, Heitor Almeida, Maximiano Moreira do Nascimento Antonio do Porto Soares, Antonio Batista dos Santos, Antonio Batista Sales, Lauro Pires Passos, Francisco Alves Ferreira, Almir Serêjo de Carvalho e João Soares de Souza, guardas.

Capitania do Porto

Av. Pres. Getulio Vargas, 66

Capitão do porto. Nelson Martins Desousart—

Secretario: Cristiano Carneiro

Patrão-Mor Te. Mariano Bertole.

Delegacia do I. A. e Pensões dos Maritimos

Rua Conde D'Eu n. 20
Delegado: Delso C. Pimenta
Guarda-livros: Osmar da Fonseca Lima.
Servente: João Castelo Branco de Araujo.
Medico: Dr. Diogenes de Melo Rebello.

Instituto de aposentadoria e Pensões dos Comerciarios

Av. Pres. Getulio Vargas n. 45
Gerente: Fenelon Santana Castelo Branco.
Auxiliar Fiscal: Antonio da Rocha Marinho
Datilografo: Zuila P. V. de Almeida.
Mensageiro: Alceu Monteiro

Caixa de Aposentadoria e Pensões dos Operarios Estivadores

Rua Duque de Caxias, 22
Agente: Teodorico Gonçalves da Trindade.
Fiscal de arrecadação: Manoel dos Anjos Gomes.
Continuo: Rui Chaves da Trindade.
Medico: Dr. Franklin Gemes Veras.

Banco do Brasil

Edificio Proprio
Gerente: Benjamim Furtado
Contador: Ignacio Caldas.

Serviço Federal de Classificação do Algodão no Piauí, com séde em Parnaiba:

Felis Ayres - Classificador - Chefe da Comissão;
Raimundo de Arruda Gondim — Fiscal de Plantas Texteis -- Chefe do Posto em Teresina;
Pedro Ayres — Fiscal de Plantas Texteis — Chefe do Posto em Picos:
Antonio de Padua Rego — Guarda Fiscal - Chefe do Posto em Floriano;
Jeronimo Torres — Auxiliar de escrita da Comissão;
Antonio Nascimento - Guarda Fiscal;
Ademar Martins Sales Guarda Fiscal;
Raimundo Veiga de Almeida Guarda Fiscal;
Manoel Veloso Cerson — Auxiliar.
Luis Rafael de Sousa — Trabalhador.

Departamento Nacional de Saude Publica

Serviço da Febre Amarela

Rua Pe. Castelo Branco n. 120
Diretor no Piauí, Dr. L. C. Menescal.
Representante aqui: Dr. Candido de Almeida Ataide.
Guardas auxiliares; Afonso Lins, Cicero Gomes, Ignacio Pestana e Manoel Queiroz.

Correios e Telegrafos

Agente postal-telegrafico: Genesio Pires de Castro.
Encarregado do trafego: Julio Falcão.
Auxiliares; Gerson Silva, Francisco A. C. Veloso, Abelardo Texeira, Patricio Getulio Macau, Adalgiso Ribeiro

Avelino, Diomeses Chaves Pires, Antonio Laurentino de Medeiros e Odilon Fernando Damasceno.
Mensageiros: João Dionisio da Silva, Jeferes Azevedo e Feliciano José Bezerra.

Encarregado Trafego Postal

Francisco L. C. Lima.
Tesoureiro: Arthur Henrique da Silva.
Auxiliares postais: Luiz Marques de Oliveira, Hugo Vaz, Antonio Saldanha da Rocha, Manoel Teodoro do Prado, Jonas Teles.

Campo de Aviação Santos Dumont (Militar)

(Bairro Catanduvas)

Area: 1.000x500 com trez edificios proprios sendo — Um ANGAR, uma casa para deposito de Combustiveis e uma outra para Radio-telegrafia.
Encarregado. Sarg. Darcet de Oliveira Mota.
Guarda-campo; Luiz Januario da Silva.

Repartições e Serviços Estaduais

Administração Judiciaria

1a. Vara — Dr. Milciades Lopes.
2a. Vara — Dr. Pedro de Moraes Brito Conde.
Juiz Substituto; Vago
Promotores: 1° Dr. Jeremias Nogueira, 2° José Fróta, adjunto em exercicio.
Partidores = Contadores e Distribuidores— Adão Carvalho e Maria Clara de Seixas.
Tabeliães; 1. Luiz de Sampaio Almendra, Idem 2. Rubem do Monte Furtado. Escreventes 1° Oficio; Luiza Almendra Idem 2 Oficio; Manoel Alves Galvão, e Francisco das Chagas Bezerra.
Oficiais de Justiça; Francisco Ferreira de Araujo, Guilherme Ferreira de Oliveira, João Gonzaga de Albuquerque e R. Leal.
Oficiais do Registro Civil e escrivão de casamentos: Rubem do Monte Furtado.
Escrivão dos feitos da Fazenda; Manoel Alves Galvão.
Escrivão do crime; João Paiva do Nascimento.

Administração Policial

Delegado Te. Cosme de Lima
1° Suplente: Fenelon Rocha
2. e 3. Vagos.
Inspetor de Veículos; Sarg. Elvino Bezerra da Silva
Escrivão; Silverio da Costa e Silva.

Inspetoria Fiscal

Primeira Zona

(Luiz Correia, Parnaiba (Séde) Cocal, Piracuruca, Periperi e Buriti dos Lopes.)
Inspetor; José Tobias Duarte.
Auxiliares: Fausto de Souza Brandão e Maximo José Barbosa.

Recebedoria do Estado

Diretor: Pedro José de Almeida.

Datilografa: Angelica Mota Almeida

Escriturarios; 1° José Mendes Loiola 2° Raimundo Nonato de Moraes Almeida, 3° Hugo Pastor Vidigal;

Amanuenses; Bernardo Amador dos Santos, Jesuilo Antunes Barreto, Misteradames Borges de Mélo.

Guardas; Ananias José Almeida, Almir Mazulo de Azevedo, Alberto de Oliveira Gomes, Francisco das Chagas de Freitas Lira, Humberto Serra Mota, Handarst Araujo Vaz, Demerval Pires Passos, João Alves de Oliveira, José Porto Magalhães, João Pinheiro de A. Pereira, Miguel Josino dos Santos, Osvaldo Duarte Myles, Pedro Paulo de Almeida, Raimundo Nonato Lins, José de Castro Mazulo.

Capatazes; Luiz Ribeiro Lima, Filomeno Ferreira Ponte,

Armazens

Conferente: Anibal Muniz Barreto,

Armazenario; Maximiano Fernandes de Souza.

Auxs. Armzs; José Reis Neto, Altino José de Oliveira.

Trabalhadores; Raimundo Nonato Mélo, Antonio Bomfim, Raimudo Nonato Araujo.

Administração Municipal

Rua do Miranda n. 3.

Prefeito Dr. Mirocles C. Veras.

Secretario: José Domingues de Souza.

Guarda-livros: Benedito Jonas Correia.

Auxiliar. Otavio Almeida

Escriturarios: Pedro Leite e Felinto Correia.

Tesoureiro: João B. Campos.

Fiél do Tezoureiro: José Gomes de Araujo.

Iusp. de S. Ext. e Fiscalisação: Odilio Neves.

Armazens Municipaes

Ilha Grande de Sta. Izabel. Deposito de couros e inflamaveis.

Encarregado: Antonio Batista Freire.

Ajudante: Rodolfo Gomes de Pinho e Juberí F. Lima.

Repartição de Terras

Engenheiro: João Carvalho de Aragão.

Condutor Tecnico: Ciro Ciarlani.

Higiene

Delegado: Dr. Mario Theodomiro de Carvalho.

Secretario: Hermogenes Farias.

Diretor da Uzina eletrica: João de Carvalho Aragão.

Banda de Musica

Maestro: Pedro Lucio da Silva.

Instrução Publica

GINASIO PARNAIBANO

Com inspeção federal permanente

Inspetor Federal: Dr, Samuel Antonio dos Santos.

Diretor: José Meira de Vasconcelos.

Secretario—Tesoureiro: Carlos Souza Lima.

Corpo Docente

Português: Dr. Edison Cunha.

Francês: Profa. Henriete Soter Castelo Branco.

Inglês: Prof. José de Lima Couto.

Latim e Literatura: Prof. João Batista Campos.

Geografia: Dr. José Euclides de Miranda.

Historia da Civilisação e do Brasil: Dr. Edison Cunha, Clodoveu Cavalcante.

Desenho: Dr. Alfredo Eduardo Amstein.

Matematica: Drs. Meira Vasconcelos e João de Carvalho Aragão.

Ciencias: Drs. José Pires de Lima Rebelo e João Orlando M Correia.

Fisica: Dr. Candido de Almeida Ataide.

Cosmografia: Dr. João de Carvalho Aragão.

Filosofia: Dr. Candido de Almeida Ataide.

Quimica: Dr. José de Souza Brandão.

Musica: Prof. Carlos de Souza Lima.

Preparadora: Edimé Amorim Rego.

Ginastica: Sargento Bricio de Oliveira.

Inspetor da alunos: Estacio Sampaio.

Escola Normal

Sob fiscalisação do Governo do Estado

Inspetor: Dr. Raul Furtado Bacelar.

Diretora: Prof. Henriete Soter Castelo Branco.

Secretaria: Andreina V. Neves.

Inspetora de alunos: Rosa Carvalho.

Corpo Docente

Português e Literatura: Drs. Edison Cunha, Clodoveu Felipe Cavalcante e Prof. João Batista Campos.

Francês: Profa. Henriete Soter Castelo Branco.

Inglés: Prof. José L. Couto

Geografia: Dr. José Euclides Miranda.

Matematica: Dr. Meira Vasconcelos.

Historias: Drs. Edison Cunha e Clodoveu Felipe Cavalcante.

Historia Natural—Dr. Candido Ataíde.

Desenho—Dr. Alfredo Eduardo Amstein.

Psicologia Educacional—Dr. José Pires de Lima Rebelo.

Metodologia e Didatica:—Profa. Maria Celeste de Jesus.

Desenho pedagogico—Profa. Henriete Soter Castelo Branco

Noções de Agricultura—Prof. Dr. Alfredo Eduardo Amstein.

Trabalhos manuais—Profa. Lise Torres Pires.

Educação Fisica--Sta. Ináh Mavinier.

Grupos Escolares

Com inspeção estadual permanente

Inspetor do Ensino primario: Raimundo Araujo Chagas.

"Miranda Ozorio"

Diretora—Rachel Magalhães
Inspetora de alunos—Zelia Mavignier de Araujo.
Professoras:—Maria José Lebre, Filomena Fonseca Lima, Maria Alice dos Reis, Angelica Couto Melo, Maria Elisa Sampaio, Benedita Boavista da Cunha, Maria Luiza Sampaio e Maria Luiza Pires Soares.

"José Narciso"

Diretora—Francisca Borges dos Reis.
Professoras—Plautila Lopes do Nascimento, Antonia de Farias Vaz, Maria de Lourdes Pires, Alzira Ferreira Passos, Gizeld Fontenele Portela e Maria Carmen de Loiola.

"Luiz Galhanoni"

Diretora—Gracides Cordeiro de Sousa.
Professoras:—Rosila Neves de Melo, Heloisa Basto Veiga, Maria Luiza Fernandes Basto e Maria da Conceição Sampaio Campos.

"João Candido"

Diretora:—Maria Ester Sampaio.
Professoras— Zenaide Figueredo, Maria Auxiliadora Martins Vieira e Julia Pinheiro Castelo Branco.

"Religião Igrejas"

Igreja de N. S. das Graças.
Igreja de N. S. do Rosario.
Igreja S. Sebastião.
Capela de Santo Antonio.
Vigario—Pe. Roberto Lopes Ribeiro.
Sacristão—Francisco Silverio da Costa.
Capelão— Pe. Tarcisio Cruz.

Hospital

Santa Casa de Misericordia de Parnaíba.
Provedor—Dr. José Meira de Vasconcelos.
Tez—Rubem do M. Furtado.
Secr.—Alarico da Cunha.
Procurador Geral:—Cel. Josias B. de M. Correia.
Corpo medico—Drs. Mirocles Veras, Antonio Godofredo de Miranda, Candido Ataíde, Ormeu Monteiro, Diogenes Melo, João Silva e Mario Theodomiro.

Cinemas

Empr. Cine-Teatral Piauíense: Ferreira & Irmão; Cinema Eden; Instalações sonora-em predio proprio.

Imprensa

«O Norte» Diario independente e noticioso.
Diretor— Raul Primo da Costa Pereira.
«O Sino» semanario catolico.
«Labaro» e «Ateneu» de Estudantes.
«Almanaque da Parnaíba».

Instrução Particular

Colegio S. Vicente de Paula
Colegio N. S. das Graças—
Instituto Alvares de Azevêdo
Colegio «19 de Outubro», Centro Operario, União Caixeiral, e Inst. São Luiz de Gonzaga.

Associação Esportiva

CONFEDERADA

Liga Piauiense de Esportes Terrestres.
Diretoria—Pres. Dr. João Tavares C. e Silva; vice Pres. Elias Magalhães; 1°. Secretario. Alberto Souza. Tesoureiro, Barnabé Felix Brito.

Clubes Filiados

S. C. Fluminense
Parnaiba S. Club
Flamengo S. Club
Paisandú S. Club
Corôa F. Club

Catolicos

Associações Religiosas

Apostolado da oração
Pia União
Confraria do Rosario
Centro Catolico.
Congregação Mariana dos Moços, Congregação de S. Luis de Gonzaga, Congregação dos Santos Anjos, Conferencias Vicentinas (5). Congragação das F. de Maria Rosaristas.

Recreativas

Casino «24 de Janeiro» (Predio proprio) e Club dos Terriveis.

Maçonica

Loja Fraternidade Parnaibana (predio proprio). Fechada.

Propagandista

Associação Comercial, Radio Educadora de Parnaiba.

De classe

Gremio Estudantal Parnaibano.
Associação dos Varegistas.
União Caixeiral.
Tiro de Guerra 147.
Centro Operario Beneficente Parnaibano (predio proprio).

Corpo Consular

Verner Schluepmann— Vice Consul Alemão.
J. Smith — Vice-Consul Inglês. int.
Roland Jacob—Agente Consular de França.
Alarico J. da Cunha — Vice Consul Português.

Estrada de F. C. do Piauí

Diretor Eng.—Alvaro Cunha e Melo.
Chefe de Construção—Eng. Ciridião Ferreira.
Chefe da 3a. Divisão— Argemiro Nascimento.

1a. Divisão (Escritorio Central)

Secretario Benedito Campos
Chefe da Cont. Artur Soter.
Thez. Pagador— Nestablo Ramos.
Almox.—Thomaz Catunda.
Fiel do Almox.—João dos Santos.

2a. Divisão—Trafego

Enc. do Expediente e Locomoção—João Melo.

Mestre das Oficinas—Dionisio José Ferreira.

Agentes

Luiz Correia (Amarração)—Lucas Carvalho.

De Parnaiba—Luiz Gonzaga Lobo.

De Bom Principio — Luiz Lopes.

De Cocal — Samuel Tupinambá.

De Piracuruca—Ovidio Furtado da Silva.

De Periperi — Adamor Memoria.

3a Divisão (Via Permanente

Chefe-Argemiro Nascimento.

Contadoria Seccional

Enc.—Ab del-kader Catunda

Aux.—Eraldo da Mota Valença.

Caixa de Aposentadoria e Pensões

Presidente — José Camilo.

Secretario—Osias Carvalho.

Comercio Industrias e Profissões

Advogados

José Pires de Lima Rebelo, Edison Cunha, Clodoveu Cavalcante, José Euclides de Miranda, Ignacio Pinheiro, Edmar Lima e Jeremias Nogueira

Algodão (fabrica de descaroçar)

Morais & Cia., José Pires Filho, Raimundo Candeira e José M. de Vasconcelos

Arroz (fabrica de beneficiar)

José M de Vasconcelos

Raimundo Candeira.

Bancos e Agencias Bancarias

Banco do Brasil, Banco do Credito Popular, Banco do Comercio e Industria do Piauí, James Fred Clark & Co,, Ltd. Francisco Aguiar & Cia. e Roland Jacob

Botequins

Eduardo Soares "Pimpão", Mario Reis "Café Globo", Maria L. Pereira "Pavilhão Bar", Antenor Fontenele "Bar Gloria", Milton Ramos "Bar Parnaibano".

Construtores

Antonio Falcão, José Bandeira, Justino Vieira, Francisco Solano, Stelino Silva, José Rocha.

Construtor Naval

Francisco Pequeno, Francisco Macahé, Francisco Leite, etc.

Correiaria e Selaria

Manoel Magalhães.

Cortumes

Empresa de Cortume do Piauí

Dentista

Juvenal Galeno, Simplicio Rezende, Aureliano Loiola, Araujo Torres e Alcyr Carvalho

Engenheiros

Alvaro da Cunha Melo-Civil
Ciridião Ferreira-Civil
José M. de Vasconcelos-Civil
Samuel A. dos Santos-Civil
Antonio C. Branco Clark-Civil
João Carvalho de Aragão-Civil
Alvaro P. Povoas-Agronomo
Darci Furtado Mavignier-Agrimensor
Edgard Martins Nascimento-Agrimensor
Alfredo E. Amstein-Agrimensor
Manoel Raimundo da Silva-Pratico de Agrimensura.

Parteiras

Olimpia Souza, Rosa Santos, Maria Honorata, Honorata Silva, Vitoria Silva e Analia Silva.

Pensões

Pensão Nordestina, Pensão Nagib, Hotel Carneiro, Parnaiba Hotel e Anastacio Magalhães.

Farmacias

Farmacia S Luiz—de F. Mota
Farmacia do Povo—de Raul Furtado Bacelar
Farmacia Vitoria—de J. Brandão & Cia.
Farmacia Parnaibana—de Genesio Pires Rebelo
Farmacia Araujo—de Astrogildo Araujo
Farmacia Sta. Terezinha de Antonio Adeodato.

Joalheria

Milton Magalhães.

Livrarias e Papelarias

Genesio Carvalho, J. Nunes de Araujo.

Maquinas de escrever (agentes depositarios de)

J. G. Neves, Roland Jacob, Alcenor Madeira, Poncion & Cia., Celso G. Cordeiro.

Medicos

Ormeu Rego Monteiro
Antonio Godofredo de Miranda
Diogenes M. Rebelo
João Maria Marques Basto
Mirócles Campos Véras
Candido Ataíde
Mario Teodomiro Carvalho
Equilirerico Nogueira
Franklin Véras

Oficinas Mecanicas

Franklin Véras & C.
Booth & Co. (London) Ltd.
E. F. C. do Piauì e Oficina Metalica.

Navegação (Agencias de Companhias)

Delbão Rodrigues & Cia.
Franklin Véras & Cia.
Mavignier & Cia.
Morais Correia & Cia.
Booth & Co. (London) Ltd.
Poncion Rodrigues & Cia.
Roland Jacob
Domingos de Oliveira.

União Fluvial

Escritorio Central das Empresas de Navegação do Rio Parnaiba.

Qualquer que seja

O motor para força: A maquina para industrias, oficinas, viação, lavouras e embarcações. Acessorios para maquinas. Ferramenta, ferro, aço e metais em bruto ou em obra.

Eu posso fornecer-lhe

Diga o que pretende fazer e eu indicarei o que melhor lhe convem

Anisio Neves

AV. PRESIDENTE GETULIO VARGAS, 33

CAIXA POSTAL, 11— TELEF. 200 —End. Telegr.:—"NEVES"

PARNAIBA-PIAUI

Informações em Teresina com:

Ocilio Lago

Olarias

João Geraldo, Raimundo Nicolau, Benedito Bonito, José Rodrigues, Luiz Caldas.

Farmaceuticos

Antonio Adeodato, Felipe Mota Raul Furtado Bacelar, José Brandão. Genesio Pires, Astrogildo Araujo.

Representações

J. G. Neves, Anisio Neves, Amador Santos, Bessa & Cia, Poncion Rodrigues & Cia. Ranulfo Torres Raposo, Alcenor Madeira, Miguel Baluz, Lonidas F. Lourão, Renaud & Irmão Ltd., Celso Nunes, Jaime Coelho de Resende, Freire & Cia, Alderico Miranda e Audax Amorim.

Tipografias

Tipografia Minerva
Enpresa G. Renascença.
Tipografia do »O Norte»

Inspetor Veterinario

Raul Primo da Costa Pereira

SABÃO (Fabrica de)

Fabrica Cortez e Moraes & Cia.
SAL (Exportadores de)
Roland Jacob
Delbão Rodrigues & Cia.
Francisco Aguiar & Cia.
Decio Lobão

Seguros de Vida Maritimos e Terrestres (comp, e agentes de)

Celso da Cunha Marques
(Equitativa dos Estados Unidos do Brasil)
Delbão Rodrigues & Cia.
(Cia; Internacional de Seguros)
Moraes Correia & Cia
(Cia. Aliança da Baía)
SANTOS & Cia
(Sul America Terrestres, Maritmos e Acidentes)
Mavignier & Cia.
Loid Sul Americano
Francisco Aguiar & Cia.
Cia. de Seguros da Baía
Narciso Machado & Cia.
The Yorkshire Insurance Company
Poncion Rodrigues & Cia. e Celso Nunes (Metropole)

IMPORTANTE

E' natural que em publicações como esta, por mais cuidado que se tenha, escape algum erro de revisão,- letras trocadas, etc.- sempre relevado por todos os ledôres.

Queremos, porem, retificar o terceiro paragrafo de— TECER OU TESSER? folha 329, que deve ser lido assim — "Se disse" é de «dixi,» «ansia» de «anxia,» «tesser» é de «texere».

Tambem, por engano, demos como de Floriano, o cliché de folha 393 quando a fotografia que lhe deu origem é de Barão de Grajaú — Maranhão.

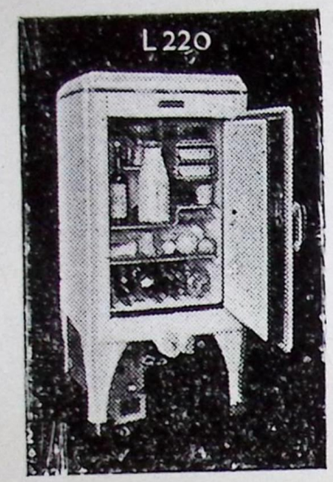

O Milagre:

Produzir gelo pelo calôr!

'ELECTROLUX'

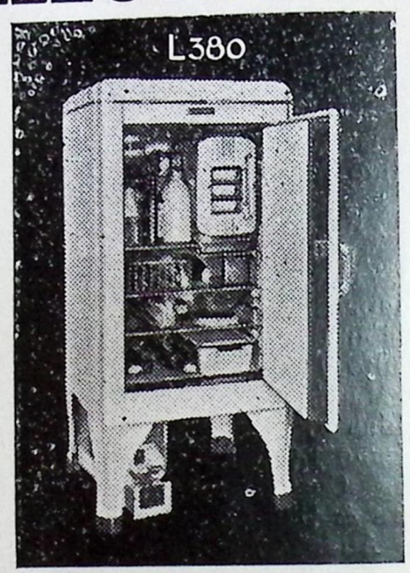

Resolveu o problema da refrigeração, ao alcance de todos, com um sistema inteiramente novo:- uma pequena chàma de kerozene substituindo todo o complicado mecanismo dos refrigeradores a eletricidade

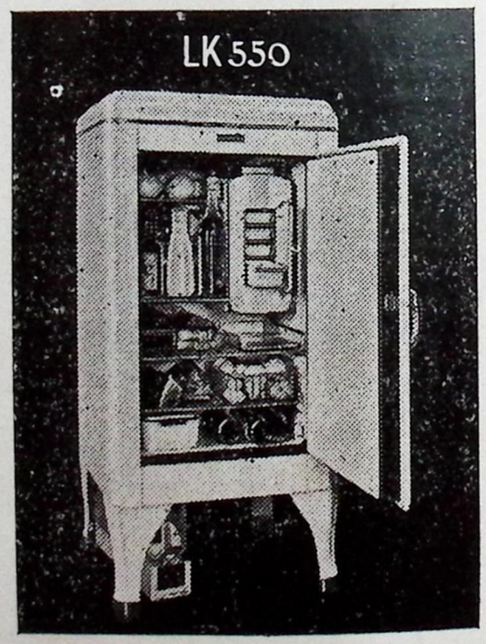

Companhia ELECTROLUX s/a

EDIFICIO ODEON

RIO DE JANEIRO

"ELECTROLUX"

A CHAMA QUE GELA

Agentes para o Piaui:

MORAES & CIA.

RUA Cel. RIBEIRO, 30

PARNAÍBA - PIAUÍ

SUL AMERICA CAPITALIZAÇÃO

COMPANHIA NACIONAL DE ECONOMIA PARA FAVORECER A ECONOMIA

AUTORIZADA E FISCALIZADA PELO GOVERNO FEDERAL

CAPITAL (REALIZADO) · 3.000:000$000

SÉDE SOCIAL: "EDIFICIO SULACAP" RUA DA ALFANDEGA, 41 (ESQ. QUITANDA)

CAIXA POSTAL 400 · RIO DE JANEIRO

Adquirindo titulos da "SUL AMERICA CAPITALIZAÇÃO", tereis praticado um áto de previdencia que vos proporcionará em dia talvez proximo, um capital que vos será de grande utilidade

Pagai regularmente as vossas mensalidades, afim de receberdes o capital garantido

— Evitai o estravio do vosso titulo —

Para pagamento das mensalidades, basta a apresentação do cartão de quitação.
Guardai o vosso titulo em lugar seguro.
Lembrai-vos que, de ano para ano, o seu valôr aumenta.

INFORMAÇÕES NESTA CIDADE COM O INSPETOR

Joaz Rabello de Sousa

Avenida Pres. Getulio Vargas n 57 — Estado do Piauí — PARNAÍBA

A MANTEIGA.

é o melhor alimento, porém, se deve ter em conta a qualidade da manteiga

A Manteiga mineira "Santa Martha", é indiscutivelmente a melhor manteiga que se fabrica no Paiz

Todas as pessôas de bom senso e paladar, preferem a manteiga "Santa Martha"

Agente no Piaui
Leonidas Furtado Mourão
Parnaiba Estado do Piauí

No anuncio, as folhas 170, leia-se SANTA MARTHA que é na realidade a melhor manteiga.

Experimente-a

Benzocreol

RECEITA

Em 10 kilos de sal. junte se 200 gramas de BENZOCREOL e distribua-se na ração diaria do gado (uma colher de sôpa, dessa mistura, para cada rez. O resultado será surpreendente ! O seu gado será sempre gordo o bonito com o uso constante do BENZOCREOL!

Experimente hoje mesmo.

(Vide pagina 168)

BRUNOW & CIA.

Fabricantes de maquinas para lavoura



Engenho de Cana marca

GOLGIAS, TIGRE e TRIUMPHO

Maior Eficiencia — Menor Custo

Maior Durabilidade Maior Aceitação

Agente no Estado do Piaui JAIME COELHO DE REZENDE

Praça 24 de Janeiro n. 63

Telegr, ESPERANÇA Telefone, 113

PIAUI PARNAIBA

BAR PIMPÃO

O PONTO CHIC

da cidade, onde se faz ouvir afinada orquestra

COMPLETO SORTIMENTO DE BEBIDAS NACIONAIS E EXTRANGEIRAS

CONSERVAS E FRIOS EM GERAL

Otimo sortimento de chocolates finos em confeitos e em caixas de luxo, para presente.

DOCES DE CALDA E EM MASSA

Presunto, queijo e variado sortimento de BOMBONS FINISSIMOS

CAFÉ QUENTINHO A QUALQUER HORA

LEITE, CREMES E REFRESCOS GAZEIFICADOS

Absoluto asseio, presteza e distinção

Servido por três turmas de GARSONETES

Praça da Graça, 16

Telegrama: — PIMPÃO

—Proprietario—

EDUARDO SOARES E SILVA

Estado do Piaui

—PARNAIBA—

VINHOS TINTOS DE MESA

CRUZEIRO

ESPECIAL TINTO
CLARETE LEVE
CLARETE SUAVE
BARBERA

QUALIDADE



INSUPERAVEIS

PRODUTORES:

LUIZ MICHIELON & CIA

CAXIAS - PORTO ALEGRE

Ranulpho Torres Raposo

Representações, Comissões, Consignações,

—Conta Propria—

Av. Presidente Getulio Vargas, 46

FILIAIS:

TEREZINA — PIAUÍ

Praça Rio Branco n. 24

CAIXA POSTAL n. 29

FORTALEZA --- CEARÁ

Rua Rio Branco n. 709

Caixa Postal n. 302

TELEGRAMAS :

TORRES

TELEFONE : — 226

CAIXA POSTAL N. 1

CODIGOS :

Ribeiro, Mascotte e Particulares

Oferece referencias em qualquer praça

do Pais ou Estrangeiro

PARNAIBA

Piauí Brasil

CASA INGLEZA

OS MAIORES ARMAZENS DE TECIDOS E MERCADORIAS DO PIAUÍ

MATRIZ: PARNAÍBA
End. Telegr. "HERCULES"

FUNDADA EM 1849
Uma Casa digna da sua confiança
90 ANOS DE EXISTENCIA

FILIAIS: TERESINA, FLORIANO
End. Tel. "CLARK"

JAMES FREDERICK CLARK & Co. Ltd.

GRANDES DEPOSITOS DE:

Aço, Alfazema "Ribeiro da Costa", Alvaiade, Anil, Arame liso e farpado, Armas e Munições, Artigos "Coleman", Artigos dentarios, Botões, Breu, Cal, Canela, Carvão, Chicaras, Chumbo para caça e tarrafa, Cimênto, Cobre, Cruzwaldina, Cutelaria, Encerados, Enxadas, Enxofre, Espoletas, Estanho, Facões "Collins" e "Hercules", Ferros de engomar "Coleman", Fogões e Fogareiros "Coleman", Foices "Hercules", Ferragens em geral e para arreios, Ferro em Vergalhões, Folhas de Flandres e zinco, Harmonicas "Gallo"; Lampadas e Lanternas "Coleman", Louça esmaltada, Machados "Collins" e "Hercules", Maquinas de escrever "Triumph", Miudezas, Mercurio "Ribeiro da Costa", Motores, Oleo de Linhaça, Papelaria, Perfumaria, Pilhas secas "Coleman", Pimenta, Polvora "Elephante", Salitre, Sal de azedas, Tachinhas, Tecidos, Tintas, Vinhos, Zarcão e muitos outros artigos.

EXPORTADORES EM GRANDE ESCALA DE CÊRA DE CARNAÚBA

EM 1934	EM 1935	EM 1936	EM 1937
920.535 ks.	957.603 ks.	1.161 785 ks.	1.323.867 ks.

REPRESENTANTES NO PIAUÍ DA:

STANDARD OIL COMPANY OF BRAZIL

GASOLINA «ESSOLENE» — KEROSENE «JACARÉ» — ESSOLUBE — FLIT — GRAXAS — KOTO — NUTRIM — OILEX — PETRO-RAZ — VASELINAS — BATERIAS PARA AUTOMOVEIS — PNEUS E CAMARAS «ATLAS».

Industrias Chimicas Brasileiras "DUPERIAL" S. A.

SODA CAUSTICA «CAVEIRA» - «GIANT» — SILICATO DE SODA — CHLORURETO DE CALCIO — SODA BARRILHA — BICARBONATO DE AMONIA E DE SODA — PRODUTOS QUIMICOS DIVERSOS.

S/A PERNAMBUCO POWDER FACTORY

Polvora "Elephante" — Espingardas "Lazarina" e "Prussiana" — Espoletas — Estopim — Polvora para cavoucaria, etc.

Cimento "DOLAPORT" — Motores pôpa "JOHNSON"

Proprietarios da Fazenda "ILHA DO CAJÚ"

GADO DE RAÇA ZEBÚ, CARACÚ, CAVALAR, MUAR E CAPRINO

Exclusividade no Estado do Piauí para:
CRUZWALDINA e diversos outros artigos

Recebedores diretos dos afamados Machados e Facões "COLLINS"